



## ИЗ ИСТОРИИ ХРАМОВ КУРСКОЙ ЕПАРХИИ

АРХИВНОЕ  
УПРАВЛЕНИЕ  
КУРСКОЙ ОБЛАСТИ

ОКУ «ГОСАРХИВ КУРСКОЙ  
ОБЛАСТИ»

## **ИЗ ИСТОРИИ ХРАМОВ КУРСКОЙ ЕПАРХИИ**

Беловский, Большесолдатский, Дмитриевский,  
Железногорский, Золотухинский, Коньшевский,  
Курчатовский, Льговский, Медвенский,  
Октябрьский, Поньровский,  
Фатежский районы

### **Часть I**

Курск, 2014



Из истории храмов Курской епархии. Беловский, Большесолдатский, Дмитриевский, Железногорский, Золотухинский, Коньшевский, Курчатовский, Льговский, Медвенский, Октябрьский, Поньровский, Фатежский районы. Текст /Под ред. В.Л.Богданова, Н.А.Елагиной. – Курск, 2014. – 188 с.

**Под общей редакцией:**

В.Л.Богданова – начальника архивного управления Курской области;  
Н.А.Елагиной – директора ОКУ «Госархив Курской области».

**Составители:** Л.С.Ласочко (ответственный составитель), Т.Н.Потаскаева

**Техническое и художественное редактирование:** Е.Г. Атрепьева, И.Г. Воевода,  
О.Л. Глухова, Т.Н. Потаскаева

*Сборник посвящен православным храмам Курской области. На примере храмов районов прослеживаются исторические вехи их существования, место и роль в жизни народа. Содержащаяся в книге информация о документальных источниках, в которых отражены эти проблемы, поможет в их изучении всем, кто заинтересуется историей храмов других районов, а также историей своего села, в становление и развитие которого органично входит деятельность церкви.*



## Предисловие

Настоящий справочник является очередным выпуском серийного справочно-информационного издания «Из истории храмов Курской епархии». Первый выпуск был посвящен храмам Обоянского и Суджанского районов.\*

Во втором выпуске помещены материалы о храмах древнейших городов Курского края Курска и Рыльска и их современных районов. В него включены также статьи о храмах Глушковского, Кореневского и Хомутовского районов, которые находятся на той части их территории, которая входила до 1928 г. в состав Рыльского уезда. В свою очередь в числе храмов Рыльского района отражены те, которые находятся в селах, ранее относившихся к бывшему Путивльскому уезду Курской губернии, частично переданному в 1925 г. в состав Украины. В данном, завершающем выпуске издания, выходящем в двух частях, помещены материалы о храмах всех остальных современных районов области, от Беловского до Щигровского, включая Горшеченский и Касторенский, входившие до 1928 г. в Землянский и Нижнедевицкий уезды Воронежской губернии, часть территории Железногорского района, относившуюся до 1928 г. к Дмитровскому уезду Орловской губернии, и некоторые населенные пункты бывшего Старооскольского уезда Курской губернии, основная часть которого входит сейчас в Белгородскую область. Эта краткая информация об административно-территориальной принадлежности районов должна отчасти объяснить различия в степени полноты информации о храмах.

Знание административно-территориальной принадлежности храмов важно при изучении их истории, поэтому данные о его неоднократных изменениях приведены в справках о церквях.

В сборнике опубликованы материалы о храмах, деятельность которых получила юридическое оформление в 1990-х гг., то есть в новый период развития православной церкви в России, а из них только о тех, которые ведут свою историю с XVII-XIX вв.

Особая роль в истории России, в становлении и развитии ее духовности и культуры принадлежит православию. Религия составляет неотъемлемую часть исторического наследия народов России.

Первооснову Русской Православной Церкви составляет православный церковный приход – община верующих, имеющих свой храм-собор, церковь, молитвенный дом.

Основной целью настоящего издания является предоставление информации о документальных источниках, в которых отразилась история православных храмов Курской области как учреждений духовного ведомства и как памятников материальной культуры.

На примере нескольких десятков храмов, объединенных определенной территорией, показывается, как по документам архива можно проследить исторические вехи их существования: время возникновения, экономическое положение, место и роль в жизни паствы, испытания, выпавшие на их долю после Октябрьской революции 1917 г., фактически перечеркнувшие на несколько десятилетий их существование и влияние на нравственность народа, лишив его важных духовных ориентиров, наконец, приведение к значительным повреждениям и в большом количестве случаев к полному уничтожению культовых строений.

Самые ранние сведения о существовании храмов в Курском крае относятся к началу XI в., они содержатся в Житии Феодосия Печерского, жившего тогда в Курске. В это время в городе уже действовали две церкви. В домонгольское время существовали храмы и во втором по древности городе Курского края – Рыльске.

Строительство храмов сопутствовало активному заселению Курского края, происходившему в XVI-XVII вв. В это время существовала Курская десятина (так назывался церковный округ из нескольких десятков церквей, управлявшийся десятинником). В нее входила обширная территория, включавшая пространство не только образованной позднее Курской губернии, но и ряд поселений современной Харьковской обл. (Украина). По данным на 1627 г. в Курской десятине насчитывалось 54 храма и 1 часовня, а в 1654 г. здесь было уже 64 храма и 2 часовни.<sup>1</sup>

В Рыльской десятине в 1628 г. действовало 16 церквей, а через тридцать лет их было уже 39 и 2 часовни.<sup>2</sup>

По Обоянскому у., входившему в одноименную десятину, за 1692 г. есть сведения о 26 церквях

\* Из истории храмов Курской епархии. Обоянский и Суджанский районы. Курск, 2008.



(2 городских и 24 сельских), но писцовая книга уезда за этот год, из которой они почерпнуты, сохранилась не полностью, и можно с уверенностью предположить, что в утраченной ее части была информация еще не об одном храме.<sup>3</sup>

Древние храмы испытывали все превратности происходивших в данной местности событий. Во время татарских набегов в XVII - начале XVIII вв. многие из них подвергались разорению, их сжигали, грабили, священников убивали. Так, в Курской десятиине в 1647 г. были исключены из списков 9 церквей, разоренных татарами.<sup>4</sup>

Ни одного из храмовых зданий, существовавших до XVII в., в Курской области сейчас нет. Очень мало и таких, которые построены в XVII-XVIII вв. В Курске это Троицкая верхняя (частично XVII в.) и Троицкая нижняя церкви, Сергиево-Казанский собор, Введенская, Ильинская, Михайловская церкви, а на территории области – храмы с. Средние Апочки Горшеченского р-на, с. Рогозна и с. Шагарово-Петровское Дмитриевского района, сл. Михайловка Железнодорожного района, п. Касторное Касторенского р-на, с. Кострова Рыльского р-на, Николаевская и Воздвиженская Николаевского монастыря в Рыльске.

подавляющее же большинство храмовых зданий Курской области было сооружено в XIX- начале XX в. В 1909 г. была издана «Справочная книга о церквях, приходах и причтах Курской епархии за 1908 г.». Именно к ней в первую очередь обращаются за информацией по вопросу о времени постройки храмов. Но она требует проверки с привлечением более достоверных источников, каковыми могут считаться клировые ведомости церквей. Однако они сохранились далеко не по всем церквам за ранние годы их существования, а имеющиеся ведомости за 1915-1916 гг. в большинстве случаев заимствуют дату постройки из «Справочной книги о церквях... за 1908 г.». Поэтому следует считать, что с полной достоверностью определить время возведения храма по имеющимся в госархиве Курской области документам не всегда возможно. Большинство этих дат, приводимых в публикуемых нами материалах, могут получить уточнения при появлении дополнительных источников.

Древность здания храма, конечно, важна при определении его исторической значимости. Но не

менее важно знание о древности прихода, т.е. о первоначальном появлении религиозной общины и церкви в данном месте. Составители сборника стремились получить информацию по этому вопросу на максимально возможную историческую глубину.

Такую возможность мы получаем, обратившись к писцовым книгам XVII в. По некоторым из них можно лишь убедиться в том, что церковь в данном селении в год составления книги уже была, так как оно названо именно селом, а не деревней, как, например, с. Троицкое Кривицкие Будищи (теперь – Буды) тож Обоянского уезда и Черкасская слобода Пены Карповского уезда, упомянутые в писцовой книге 1692 г. Обоянского уезда. Сейчас это села Беловского района.<sup>5</sup>

История храмов является неотъемлемой частью истории городов и сел. В свое время по одному только статусу населенного места можно было определить, есть ли в нем храм: селом называлось великорусское поселение с церковью, слободой - малороссийское, в основном, или пригородное поселение с церковью, в деревнях же церквей не было. Наличие храма в селении характеризовало духовно-нравственный уровень его жителей, так как свидетельствовало об их стремлении к православию. Храмы строились, в основном, по их инициативе, на их средства, или, как говорится в документах, «тщанием прихожан», а последнее свидетельствовало об определенном уровне экономического положения населения – ведь не только возведение храма, но и содержание его и церковного причта возлагались на церковную общину.

По канонам церкви, вся жизнь христианина должна быть связана с храмом. Сюда несут младенца, чтобы благословить на земную жизнь, и здесь отпевают умершего перед вечной жизнью. Здесь благословляют молодых на создание семьи, сюда идут, чтобы очиститься духовным покаянием на исповеди. Регистрация этих обрядов церковью была государственной функцией приходских священников, имела юридическую силу. Благодаря этому в храмах создавались комплексы документов, имеющих неограниченное значение для изучения вопросов демографии и, главное, - генеалогии. Так что история храма – это еще и семейная, родовая история его прихожан. В публикуемых справках приводятся полные данные о наличии в



фондах госархива Курской области метрических и исповедных книг.

На протяжении длительного периода истории российского государства храмы были единственными заведениями, распространявшими грамотность в сельской местности. Из публикуемых материалов видно, что редкий храм не имел церковно-приходской школы, которые появились на полвека раньше земских школ, в 1804 г. Сеть их постепенно развивалась, наиболее успешно это происходило в 1880-1890-х гг. В школах обучались церковно-славянской грамоте, русскому языку, арифметике, и, конечно, Закону Божию. В некоторых школах изучали прикладные дисциплины, ремесла.

В Курской губернии к началу 1-й Мировой войны было 926 начальных церковных школ, а храмов действовало 1209. Отсутствие школ в некоторых приходах объясняется разными причинами. Иногда церковная школа не открывалась в приходе, так как в нем действовала земская школа, что отражено в публикуемых статьях о храмах. А в 1914 г. 263 прихода не могли открыть школы из-за финансовых затруднений.<sup>6</sup> Нельзя сказать, что деятельность церковно-приходских школ полностью оставалась вне поля зрения официальных учреждений. Так, наблюдение за ремонтом их зданий, финансированием этих работ входило в функции Курской контрольной палаты. И все же деятельность школ обеспечивалась в значительной степени благодаря пожертвованиям частных лиц.

Храмы были центрами общественной жизни в селах. Некоторые священники не ограничивались церковными богослужениями, стремясь шире воздействовать на нравственное воспитание прихожан. В с. Андросово, например, с 1901 г. действовало общество трезвости. Оно конечно, не было редким явлением, в других селах такие общества тоже создавались.

На приходских священников было возложено ведение церковных летописей, в которые включалась история прихода и храма, а также сведения о причте и прихожанах. Таких документов, к сожалению, сохранилось не много, в основном опубликованные в газете Курские епархиальные ведомости.<sup>7</sup>

Среди сельских храмов редко бывают значительные произведения искусства, их архитектурные свойства зависели не только от умения архитекторов, но и, в

большей степени, от материальных возможностей прихода. Но всегда храм, символизирующий землю, с куполом-символом неба играл значительную роль в организации окружающего пространства, производил на души прихожан возвышающее действие.

В публикуемых справках в изложении, близком к тексту документов, приводятся подробные данные об архитектурных особенностях храмов, их размерах, использованных строительных материалах, внешнем виде и внутреннем убранстве. При наличии информации подробно указывается количество и вес колоколов – ведь их перезвон когда-то о многом говорил прихожанам, оказывал на них большое эмоциональное воздействие.

До Октябрьской революции 1917 г. государство всемерно поддерживало православную церковь. Строительству, размещению храмов уделялось постоянное внимание. Разрешение на открытие новых приходов, строительство церквей давало Министерство внутренних дел. Средства на постройку храмов составлялись, как правило, из «доброхотных» взносов прихожан. Разрешение на сбор подаяний давал местный архиерей.

В глазах русского общества самой высокой чертой нравственности было содействие возвышению и распространению храмов, уважение к ним. Пожертвования на монастыри, церкви, на строительство часовен, изготовление колоколов, ремонт («возобновление») храмов, приобретение икон и других предметов религиозного культа – все это характеризовало духовно-нравственную сторону общества.

В ряде публикуемых материалов указаны имена прихожан, внесших значительный вклад в строительство и украшение храмов. В церковных документах об этом говорится всегда предельно кратко. Например, в клировой ведомости Владимирского храма с. Стаканово Черемисиновского района сказано всего лишь, что новый храм строится на средства церкви и прихожанина Симеона Сергеева. Между тем сейчас мы можем и должны воздать должное этому человеку. Небогатый дворянин, служивший делопроизводителем в Курской врачебной управе, вырастивший четверых сыновей, он к концу жизни потерял их всех. Двое умерли от болезни. А подполковник – артиллерист Николай Семенович и морской офицер лейтенант Александр



Семенович погибли в русско-японскую войну. Лейтенант Сергеев был командиром миноносца «Стерегущий», принявшего неравный бой с превосходящими силами японского флота, и погиб на нем. Подвиг «Стерегущего» вошел в историю Российского военно-морского флота как проявление беспримерного героизма. Узнав о гибели сыновей, Семен Александрович Сергеев решил построить в память о них храм в с. Стаканово. Пожертвовав на это деньги, полученные от продажи имущества и дома в с. Стаканово, он не ограничился этим, а подробно вникнул во все строительные дела. 3 февраля 1910 г. храм был открыт. Он и сейчас действует. О его роли в сохранении связи времен скажем несколько позже.<sup>8</sup>

В «Справочной книге о церквях... за 1908 г.» содержатся данные о 1109 церквях губернии. К 1915 г. эта цифра увеличилась до 1209. Такой рост объясняется и строительством новых храмов, и, в гораздо большей степени, включением в статистический учет не только приходских храмов, но и приписных, домовых, монастырских, часовен, молитвенных домов, в том числе в казенных заведениях (тюрьмах, больницах).<sup>9</sup> В Курской губернии в это время было около 4000 населенных пунктов. Можно сказать, что почти в каждом четвертом из них действовал храм.

Октябрьская революция 1917 г. коренным образом изменила положение Русской Православной церкви и, в частности, приходских храмов 23.01.(05.02.) 1918 г. (далее указывается дата только по старому стилю) был издан декрет СНК РСФСР «Об отделении церкви от государства и школы от церкви»,<sup>10</sup> провозгласивший свободу вероисповеданий и право гражданина не исповедовать никакой религии.

Церковь лишалась права владеть собственностью, духовные учреждения лишались права юридического лица. Всё принадлежащее духовным учреждениям имущество объявлялось общенародным достоянием и поступало в ведение местных Советов. Все, что не предназначалось для богослужений (дома, земли, угодья) немедленно национализировалось. Пользование зданиями храмов, ставшими теперь государственной собственностью, разрешалось только по специальному разрешению местной или центральной государственной власти.

Богослужбное имущество учитывалось

местным Советом и могло передаваться в бесплатное пользование жителям, заявившим о своем желании иметь что-либо из него. Не надо было обладать большим даром предвидения, чтобы понять, к какому разграблению могут привести – и привели такие действия государства.

Поместный собор Русской Православной церкви и избранный им патриарх Тихон обратились к верующим с посланием, содержащим призыв подняться на защиту прав церкви. Рабочие Курской епархиальной типографии отказались печатать воззвание из-за его антисоветской направленности, но напечатали текст акта, который, по их словам, без подписей не имеет никакого значения. Между тем, будучи распространенным по приходам, он фактически призывал прихожан к поддержке послания. В архивном фонде Курской духовной консистории сохранился такой акт с подписями прихожан церкви с. Донского Щигровского у. В нем содержатся следующие требования: храм, созданный и благоуукрашенный нашими предками, объявить нашей неотъемлемой собственностью, попытку овладеть чем-либо из церковного имущества считать ограблением и т.д.

Об аналогичных требованиях православного населения Обоянского у. свидетельствует письмо председателя уездного Церковного Совета священника Иоанна Попова. Он обратился в Обоянский революционный Совет со словами о необходимости внесения успокоения в настроения приходских общин, обеспокоенных действиями государства по отношению к храмам.<sup>11</sup>

Конфискация церковной собственности, в том числе земли, банковских счетов лишала храмовых священников не только денежного содержания, но и возможности поддержания зданий в должном состоянии. Обнищание населения в годы гражданской войны снижало возможности прихожан по содержанию храма.

Большой ущерб храмам был нанесен изданием постановления ВЦИК от 23.02.1922 г. «О порядке изъятия церковных ценностей, находящихся в пользовании групп верующих».<sup>12</sup> Еще до выхода этого постановления, в августе 1921 г., Русская Православная церковь начала сбор средств в фонд помощи голодающим, в нем добровольно участвовали и верующие Курской губернии. А в



марте 1922 г. началось изъятие церковных ценностей на нужды голодающих Поволжья. Местным Советам предписывалось конфисковать в церквях «все драгоценные предметы из золота, серебра и камней, изъятие коих не может существенно затронуть интересы самого культа». Оговорка об уважении к интересам культа на самом деле чаще всего нарушалась, что видно по перечням изъятых ценностей, в которые включались священные сосуды, другие освященные предметы, несмотря на то, что в документах XII съезда РКП(б) осуждались нарочито грубые приемы, практикующиеся при проведении в жизнь декрета об отделении церкви от государства, издевательство над предметами веры и культа. Никаких ограничений по количеству ценностей, подлежащих изъятию, не существовало, поэтому наиболее богато украшенные храмы пострадали больше всего. В Курском уезде в 101 церкви было изъято 2981 предмет – серебро весом 159 п. 19 ф. 27 зол. 84 доли, золото весом 5 ф. 79 зол. 22 доли, 2090 разных драгоценных камней; в Рыльском уезде в 87 церквях комиссия изъяла 1265 предметов – серебро весом 33 п. 22 ф. 92 зол. По всей Курской губ. общий вес изъятых ценностей составил 605 п. (9680 кг), сюда включены серебро, золото, драгоценные камни, деньги. В окончательном, юридически оформленном варианте ведомости изъятых ценностей вес их уменьшен на 2 п., в нем отсутствуют данные о золотых изделиях, драгоценных камнях.<sup>13</sup> Причина этого более чем понятна – законодательно санкционированное ограбление церквей нередко использовалось его исполнителями в сугубо личных целях. Кампания по изъятию ценностей стала мощным ударом по духовенству.

В описи имущества церквей, составлявшиеся при изъятии ценностей, включались колокола, иногда с детальным указанием их количества и веса. В 1920-х гг. они еще не изымались, их черед настал в 1930-х, когда они бесследно исчезали, просто уничтожались. А между тем были среди них и старинные экземпляры, как об этом сказано, например, об Успенской церкви с. Бобрышево Пристенского района.

Отношение к принадлежавшему церквям имуществу бывало порой просто варварским. Так, в Троицкой соборной церкви г. Щигры была икона

41-й Щигровской дружины ополчения, сражавшейся в Крымскую войну 1854-1856 гг. за Севастополь. Прихожанам храма, обратившимся с просьбой вернуть ризу с этой иконы, губернская комиссия по изъятию ценностей ответила отказом, довод о том, что икона имеет прежде всего историческую ценность, не убедил чиновников.

В 1920-1923 гг. происходило оформление документов, согласно которым здания храмов поступали в бесплатное и бессрочное пользование религиозных обществ. Этими документами были устав религиозного общества и договор его с местным органом советской власти. В типовом договоре на принятие здания храма в пользование оговаривались следующие требования: беречь имущество, пользоваться им исключительно для удовлетворения религиозных потребностей, в помещениях храма не допускать политических собраний враждебного Советской власти направления, раздачи или продажи антисоветских брошюр, книг. В процессе оформления договоров составлялись описи имущества храмов. Это весьма интересные документы, из них, в основном, почерпнуты публикуемые сведения о внешнем облике и внутреннем убранстве храмов, которых, к сожалению, почти нет в документах самих церквей. Не лишены интереса и списки прихожан, прилагавшиеся к уставу и договору, они могут использоваться при генеалогических поисках.

Судьба документов самих храмов решалась в этот момент указанным выше декретом 1918 г. и декретом «О гражданском браке, о детях и о ведении книг актов состояния» от 18.12.1917 г.<sup>14</sup> В соответствии с ними ведение актов гражданского состояния передавалось исключительно гражданским властям, а метрические книги церквей предписывалось незамедлительно передать для дальнейшего хранения в городские, уездные, волостные и земские управы – т.е. в учреждения, которые вскоре были упразднены. Ликвидация одних учреждений, создание других, военные действия периода гражданской войны – все это отрицательно повлияло на сохранность документов церквей. В государственный архив Курской области они стали поступать только в конце 1920-начале 1930-х годов. Постановлением ВЦИК и СНК РСФСР от 23.01.1929 г. «Об архивном управлении



РСФСР» была поставлена задача завершить в эти годы прием всех дореволюционных документов в государственные архивохранилища. В областной архив в это время поступили клировые ведомости церквей, документы о хозяйственно-финансовой стороне их деятельности вплоть до 1918 г., а метрические книги только до 1865 г. За более поздний период они оставались на ведомственном хранении в органах ЗАГС до 2000 г.<sup>15</sup>

Документы разных храмов сохранились очень неравноценно. Для тех, кто будет заниматься историей церкви или своей родословной, представят интерес клировые ведомости, метрические, исповедные, обыскные книги. Информация о сохранившихся документах этих видов содержится во всех публикуемых статьях, по которым видно, что неплохо сохранились метрические книги церквей Медвенского района, церквей с. Брусового и Верхнесмордино Поньровского района, сел Шатовка и Шуклино Фатежского района, ряда других.

Случаи закрытия церквей имели место уже в 1920-е годы, когда в отдельных храмах прекращались богослужения из-за отсутствия священника, подвергнутого аресту или другому виду преследования. Массовое же закрытие церквей началось с 1929 г.

Новый виток гонений на служителей культа совпал с периодом сплошной коллективизации. Священнослужители всех уровней от настоятеля храма до псаломщика отнесены были к категории лиц, подлежащих лишению избирательного права, а потом их, как «лишенцев», подвергали и раскулачиванию.<sup>16</sup> Во время политических репрессий 1930-х гг. в Курской области было приговорено к расстрелу 49 служителей религиозного культа.

Согласно постановлению ВЦИК и СНК РСФСР «О религиозных объединениях» от 08.04.1929 г.<sup>17</sup> закрытие церкви и передача культового здания для других надобностей происходила по решению облисполкома, согласованному с центральной постоянной комиссией по рассмотрению культовых вопросов. Возбуждалось ходатайство о закрытии церкви, как правило, райисполкомом. В качестве причины чаще всего указывалось прекращение богослужений, бездеятельность общины и, в частности, двадцатки, выбранной прихожанами

для решения текущих дел. Прекращение же богослужений происходило часто из-за того, что здание церкви временно занимали под ссыпку зерна, а возбуждать вопрос о возвращении его верующим в это время люди, конечно, боялись. Даже если такие обращения были, то они лишь ненадолго откладывали окончательное закрытие церкви. В некоторых случаях колхозы покупали здания церквей для использования под зерносклады, мастерские и т.д. В результате к 1940 г. в Курской области продолжало действовать лишь 40 церквей,<sup>18</sup> а перед началом Великой Отечественной войны их осталось всего 3: в с. 2-е Поньри Поньровского р-на, с. Коншино Боброво-Дворского р-на и сл. Троицкой Старо-Оскольского р-на, два последних – на территории современной Белгородской обл.<sup>19</sup>

Несмотря на гонения, которым подверглась православная церковь в 1920-30-е гг., в годы войны она внесла значительный вклад в достижение победы над врагом. В первый же день войны местоблюститель Патриаршего престола митрополит Московский и Коломенский Сергей в обращении к церковным пастырям и верующим подчеркнул, что в начавшейся схватке с фашизмом Церковь – на стороне Советского государства. А митрополит Ленинградский Алексей, впоследствии Патриарх Московский и Всея Руси, в обращении, озаглавленном «Церковь зовет к защите Родины!», отметил, что победы русского народа совершались благодаря его патриотизму и глубокой вере в помощь Божию правому делу.

В обращении к верующим, оставшимся на оккупированной врагом территории, отец Сергей призвал не верить немецкой пропаганде о том, что армия вермахта вступила на территорию Советского Союза во имя освобождения церкви от безбожников. О том, какой отклик имели обращения духовных пастырей, свидетельствует, например, тот факт, что на собранные церковью в стране средства были построены боевые машины для танковой колонны «Дмитрий Донской» и авиаэскадрильи «Александр Невский».<sup>20</sup>

На судьбе церквей Курской области война сказалась двояко. С одной стороны, продолжалось ухудшение их физического состояния, некоторые подверглись прямому разрушению или до сих пор



хранят следы артобстрелов, с другой стороны, в церквях стало возобновляться богослужение. Церковь поддерживала моральное состояние людей, а страдания, выпавшие на их долю, увеличили число верующих. Люди тянулись к храму. В 1941 г. в Курской обл. появилось 20 действующих приходов, в 1942 г. – 128, в 1943 г. – 117.<sup>21</sup> Таким образом, к моменту освобождения от оккупации в области действовало около 250 православных приходов. Впоследствии уполномоченный Совета по делам РПЦ при СНК СССР по Курской области отмечал, что в памяти народной осталась вера в неслучайность совпадения решающего перелома в ходе Великой Отечественной войны с массовым открытием православных храмов.

После освобождения от оккупации началось юридическое оформление деятельности храмов. Основными документами, определяющими их статус, продолжали оставаться декрет СНК РСФСР от 08.04.1918 г. и постановление ВЦИК и СНК РСФСР от 08.04.1929 г. В то же время был издан ряд документов, внесших некоторые коррективы в существующее законодательство: постановления СНК СССР о порядке открытия церквей от 28.11.1943 г., «О православных церквях и молитвенных домах» от 01.12.1944 г. Постановлением СНК СССР от 22.08.1945 г. «По вопросам, относящимся к православной церкви и монастырям» церковным организациям, в том числе приходским общинам, предоставлялись некоторые права юридического лица: разрешалось приобретение транспортных средств, производство и продажа верующим церковной утвари и предметов религиозного культа, аренда, строительство и покупка в собственность домов для церковных надобностей. На все эти действия необходимо было получить разрешение Уполномоченного Совета по делам РПЦ при СНК СССР.<sup>22</sup>

В 1944-1945 гг. оформлялись договоры обществ граждан сел с органами власти о передаче им зданий храмов в бесплатное и бессрочное пользование. Такие договоры оформлялись как по уже действующим со времени оккупации, так и по вновь открывающимся храмам. К началу 1945 г. регистрация действующих церквей в области была в основном закончена, но заявления об открытии новых церквей продолжали поступать, и новые приходы открывались до 1948 г. – на 01.01.1947 г. их было 330, включая

находившиеся на территории районов, отошедших в 1954 г. в Белгородскую область.

В ходе войны православная церковь проявила подлинный патриотизм. Проповеди священников были проникнуты верой в скорую победу, эту веру они старались пробудить и в прихожанах. Они призывали оказывать помощь раненым бойцам и детям воинов. Поминаение павших воинов получало особый отклик в душах прихожан. В церквях организовывался сбор пожертвований на подарки Красной Армии, подписка на займы. Денежные пожертвования и сборы церквей Курской области за период с 1943 по 01.01.1945 г. составили свыше 4,5 млн. рублей деньгами, 20 тыс. рублей облигациями.<sup>23</sup> 9 священнослужителей Курской епархии было представлено к награждению медалью «За доблестный труд в Великой Отечественной войне 1941-1945 гг.», в том числе настоятель Введенской церкви г. Курска П.И. Левченко и протоиерей Вознесенской церкви г. Курска И.М. Лукьянов, а также архиепископ Курский и Белгородский П.П. Свиридов.<sup>24</sup>

За тот период времени, когда храмы не функционировали по своему прямому назначению, их физическое состояние, конечно, сильно ухудшилось. В годы войны у прихожан тоже не было возможности их ремонтировать и благоустраивать. Больше того, в адрес Уполномоченного по делам РПЦ поступали жалобы верующих, в которых сообщалось, что здания храмов разоряются как органами местной власти, так и жителями, которые разбирают для своих нужд кирпич, выламывают полы и проч.<sup>25</sup> В такой обстановке храмы открывались во многих случаях в непригодных строениях и в помещениях, принадлежавших общественным организациям, в том числе в тех, которые раньше принадлежали церкви, но в 1930-х гг. были переданы колхозам или приобретены ими. Теперь это создало дополнительные трудности в решении вопросов о функционировании храмов, т.к. колхозы требовали возвращения купленных ими помещений. Весьма характерна в этом отношении ситуация, сложившаяся в с. Званное Глушковского района, граждане которого обратились в 1949 г. с ходатайством о возвращении им колхозного клуба, построенного перед войной из материалов, полученных при разборке закрытого храма. Столкнулись интересы



прихожан и колхозников, среди которых, конечно, были и верующие. И те, и другие считали, что только они имеют право пользоваться зданием. Подобных случаев было немало.

Из публикуемой нами справки о количестве действующих церквей по Курской области за 1945-2012 гг. видно, что своеобразным водоразделом в этом показателе стал 1948 г. После него вплоть до 1990-х гг. в области не был открыт ни один храм, тем более не было строительства культовых зданий. Закрывались же они ежегодно по несколько, причем, бывало, даже в обход законов, без разрешения Совета по делам РПЦ при СМ СССР. Уполномоченный Совета по делам РПЦ отмечал, что в 1951 г. в Курской области имели место массовые ходатайства райисполкомов о закрытии церквей, причем обосновывалось это иногда надуманными причинами, в том числе якобы существующей технической неисправностью, но при внимательном рассмотрении вопроса довод о технической неисправности не подтверждался. Действия местных органов власти, в том числе в обход законов, по закрытию церквей вызывали протест, побуждали верующих активно выступать в защиту своих прав на отправление религиозных обрядов в имеющемся здании церкви. От них поступали жалобы, в том числе в правительство страны, общины посылали ходоков и даже целые группы своих представителей в Москву.<sup>26</sup> В ряде случаев доводы прихожан признавались убедительными, и храм продолжал функционировать, как например, Успенский храм п. Касторное. И все же в большинстве случаев техническое обследование выявляло серьезные неисправности. Но в некоторых приходах преодолевали материальные трудности и добивались хороших результатов, поддерживая здания церкви в хорошем состоянии. В 1970-х гг. отмечалось участие храмов Курской епархии в поддержании миролюбивой внешней политики государства – они перечисляли денежные средства в Фонд мира, в сохранении культурного наследия – перечисляли средства в фонд охраны памятников истории и культуры.

В документах архивного фонда Уполномоченного Совета по делам РПЦ при СМ СССР по Курской области есть документы, характеризующие отношение населения к религии, посещаемость церковных служб. Сами же священнослужители

по-разному оценивали настроение населения. Одни считали, что религиозная жизнь приходит в упадок, другие отмечали, что и пожилые, и молодые люди тяготеют к религии, посещают церкви не из-за любопытства, а ищут Бога. Все они одинаково оценивали отношение населения к обрядам: детей крестят все, за редким исключением, к исповеди же идут исключительно пожилые люди, редко молодежь, а погребение умерших, в большинстве случаев, совершается по церковному обряду.<sup>27</sup>

В конце 1980-х гг. с изменением общественно-политической обстановки в стране изменились взаимоотношения церкви и государства. В 1990 г. был принят Закон РСФСР «О свободе вероисповеданий»,<sup>28</sup> отменивший действие декрета 1918 гг. и других законодательных актов, регулировавших положение церкви в государстве. Совет по делам религий при СМ СССР, осуществлявший контрольные функции по отношению к религиозным организациям, был ликвидирован в 1991 г. Все контакты с имеющимися и возникающими религиозными объединениями передавались теперь отделам юстиции. В лоне православной церкви происходило воссоздание приходов, которые возникали, в основном, там, где раньше существовали храмы. С принятием Федерального Закона РФ «О свободе совести и о религиозных объединениях» от 26.09.1997 г.<sup>29</sup> продолжилось создание церковных приходов. Состояние их очень не одинаково. Деятельность религиозных организаций успешнее осуществляется там, где в лучшем состоянии находятся храмы, а оно после десятилетий использования не по назначению чаще бывает плачевным. Бывают и отрядные исключения. Вернемся к истории Владимирского храма с. Стаканово, для чего обратимся к рассказу директора 18-й школы г. Курска – единственной школы в России, носящей имя героя русско-японской войны лейтенанта Сергеева, в которой созданы кадетские классы. Она рассказывает: «Каждый новый набор кадет мы обязательно возем в Стаканово. Помогаем восстанавливать храм. Первый раз по благословению владыки Ювеналия приехали 12 лет назад (рассказ записан в сентябре 2013 г. - А.Т.) по бездорожью, вместе с вновь назначенным в этот приход священником. Мы увидели остов храма без купола, окна зияли, а



внутри было многолетнее пристанище голубей. Мы взяли за лопаты, грабли, расчистили храм, вручили отцу Николаю собранные нами во время школьной ярмарки 3 тысячи рублей. Так началось возрождение храма. Связались с Тихоокеанским флотом, где подвиг «Стерегущего» чтут, моряки помогали в восстановлении. Позже вокруг храма посадили деревья, есть теперь и хорошая дорога к храму. На нем появилась мемориальная доска, напоминающая о том, что он воздвигнут в память о героях русско-японской войны. Кадеты 18-й школы, участвуя в возрождении храма, растут истинными патриотами, сохраняющими память о героях Отечества.»<sup>30</sup>

Необходимость передачи церкви принадлежавшего ей ранее имущества заставила обратиться к его оценке. Когда в соответствии с постановлением главы администрации Курской области от 15.01.1992 г. № 36 Курско-Белгородской епархии передавались 59 храмов, ранее не использовавшихся (т.е. бесхозных – со всеми вытекающими из этого последствиями) или использовавшихся в хозяйственных и, реже, в социально-культурных целях, их состояние было оценено следующим образом: удовлетворительное – 6, неудовлетворительное – 19, аварийное – 34. К аварийным были отнесены храмы: в Кореневском районе – 1, в Курском – 2, в Рыльском – 1.<sup>31</sup>

В 1992-1995 гг. проводилась Всероссийская инвентаризация памятников архитектуры. В этот период местными руководящими органами был принят ряд документов, регламентирующих действия по охране исторических памятников. 28.04.1992 г. издано постановление № 209 главы администрации Курской области В. Шутеева «О первоочередных мерах по сохранению культурного наследия области». В документе определялась категория охраны объекта (республиканская или местная), в том числе зданий церквей и относящихся к ним строений, исключалась возможность их приватизации. Был составлен «Список выявленных объектов культурного наследия, представляющих историческую, научную, художественную или иную культурную ценность», утвержденный председателем Комитета по культуре администрации области 16.01.1995 г. В него включены 503 объекта, в т.ч. 11 храмов г. Курска, 11 – Курского, 9 – Беловского, 10 – Горшеченского, 7 – Касторенского, 2 – Кореневского, 5 – Льговского,

9 – Рыльского районов.<sup>32</sup> 30.10.1998 г. издано постановление губернатора Курской области «Об отнесении памятников культовой архитектуры к категории памятников местного значения».<sup>33</sup> Этим постановлением поставлены на государственную охрану как памятники местного значения 2 храма в Глушковском районе, 2 храма в Кореневском районе, 9 храмов в Курском, 2 храма в Рыльском, 1 храм в Хомутовском, 8 храмов в Горшеченском, 6 храмов в Касторенском районах.

Следует отметить, что в большинстве случаев даты сооружения храмов, указанные в этом постановлении, не совпадают с данными архивных документов.

Принятие названных выше и подобных более поздних документов должно способствовать более бережному отношению к культовым сооружениям Русской Православной Церкви.

В трёх выпусках издания «Из истории храмов Курской епархии» опубликованы материалы о 227 храмах современной Курской области, история которых восходит к XVII – XIX вв. Сейчас в области создаются новые приходы. Они появляются как в новых городах Железногорске, Курчатове, так в древнем Курске, выросшем по количеству населения по сравнению с 1897 г. почти в восемь раз. Создаются приходы и в прежних деревнях, жители которых были раньше прихожанами соседних сел, как например, д. Бесединка Золотухинского района. Обращение к возникновению храма в этом населенном пункте, потребовав кропотливого изучения архивных документов, позволило узнать историю появления деревни, о чем можно узнать в публикуемой справке. Изучение истории храмов постоянно убеждает в неотделимости истории храма от истории села.

В документах Курского областного управления юстиции концентрируется информация об основных направлениях функционирования современных храмов. К ним относится совершение религиозных обрядов, культурно-просветительная и благотворительная деятельность, распространение предметов религиозного назначения и религиозной литературы.

Духовенство и прихожане Курской епархии возрождают и приумножают традиции русской духовной жизни.



\* \* \*

Справочник подготовлен в двух частях. В первую часть включены справки по истории храмов Беловского, Большесолдатского, Дмитриевского, Железнодорожного, Золотухинского, Коньшевского, Курчатовского, Льговского, Медвенского, Октябрьского, Поныровского, Фатежского районов; во вторую часть вошли справки по истории храмов Горшеченского, Касторенского, Мантуровского, Пристенского, Советского, Солнцевского, Тимского, Черемисиновского и Щигровского районов.

Данный справочник подготовлен по документам

Составители справочника:

Л.С. Ласочко – текстовые и иллюстративные материалы о храмах Беловского, Большесолдатского, Горшеченского, Дмитриевского, Железнодорожного, Касторенского, Коньшевского, Курчатовского, Льговского, Мантуровского, Солнцевского, Советского, Тимского районов;

Т.Н. Потаскаева – текстовые и иллюстративные материалы о храмах Золотухинского, Медвенского, Октябрьского, Поныровского, Пристенского, Фатежского, Черемисиновского, Щигровского районов;

А.С. Травина – предисловие; статистические данные о количестве храмов в 1945-2012 гг.

Фотографии храмов предоставлены архивными отделами администраций: Беловского (нач. Н.М. Полякова), Большесолдатского (нач. С.В. Щербакова), Горшеченского (гл. спец. Н.Ф. Волобуева), Дмитриевского (нач. А.И. Бачурина), Железнодорожного (нач. С.Б. Стойчева), Золотухинского (глав. спец. Л.Н. Кузнецова), Касторенского (нач. В.А. Плеханова), Коньшевского (нач. Л.М. Епишева), Курчатовского (нач. Ж.А. Клыгина), Льговского (нач. В.В. Яковенко), Мантуровского (нач. Л.Н. Кулешова), Медвенского (нач. Н.В. Манухина), Октябрьского (нач. Т.К. Цуканова), Поныровского (нач. А.П. Зиборова), Пристенского (нач.

ОКУ «Госархив Курской области», поэтому в примечаниях ссылки на документы не содержат название архива, за исключением редких случаев, когда сведения почерпнуты из фондов других архивов.

В ч. 2 данного выпуска в приложении помещены извлечения из «Справочной книги о церквях, приходах и причтах Курской епархии за 1908 г.». Курск, 1909, относящиеся к Курскому, Дмитриевскому, Льговскому, Обоянскому, Старооскольскому, Суджанскому, Тимскому, Фатежскому и Щигровскому уездам и «Справка о количестве действующих храмов в Курской области. 1945-2012 гг.».

К.Г. Маковлев), Советского (гл. спец. Л.Н. Дюдина), Солнцевского (нач. Е.М. Сараева), Тимского (нач. Е.А. Стародубцева), Фатежского (нач. И.В. Чаплыгина), Черемисиновского (нач. М.В. Сапронова), Щигровского (нач. В.А. Качанова) районов, отделом архивной работы и электронного межведомственного взаимодействия администрации Курского района (нач. Н.А. Сониная). Выявление фотографий в ОКУ «Госархив Курской области» осуществляли: Е.В. Орлова, Е.В. Амелина.

Изготовление фотоиллюстраций для типографии выполнено В.В. Гайдуковым.

Техническое и художественное редактирование осуществляли: О.В. Пешехонова, С.В. Пешехонов; компьютерный набор – Е.Г. Атрепьева, И.Г. Воевода, О.Л. Глухова, Т.Н. Потаскаева.

Составители выражают благодарность за консультирование работникам Курского епархиального управления; за предоставленные материалы о храмах Железнодорожного и Касторенского районов – сотрудникам БУОО «Государственный архив Орловской области» (директор Ю.В. Апарина), КУВО «Государственный архив Воронежской области» (директор В.В. Гуров).

*А.С. Травина  
заслуженный работник культуры РФ*

### Примечания:

1. Материалы для истории церквей Курской, Харьковской, Орловской, Черниговской и Воронежской губ., городов и станиц Донской области. М. 1913.

2. Исторический очерк г. Рыльска в политическом и

церковно-административном отношении. Курск 1907. С. 35-36.

3. ГАКО.Ф.1555.Оп.1.Д.172.Материалы для истории церквей...М.1913.С.31.

4. Страницы истории г. Курска с древнейших времен до наших дней. Воронеж, 1981.С.40-47.

5. ГАКО.Ф. 1555. Оп. 1. Д. 172.



6. А.Чегодаева. Из истории возникновения церковно-приходских школ в Курской губернии. – Курские епархиальные ведомости. 1992. № 5 (24).С.3.
7. И.В. Токмакова. История края в церковных летописях. – События и люди в документах курских архивов. Курск, 2002. С.14-19.
8. А. Харитановский. Господа офицеры. – Курск, 1994. – С. 452-453.
9. ГАКО.Ф. 20. Оп. 2. Д. 519.
10. Собрание узаконений и распоряжений рабочего и крестьянского правительства.23 января 1918 г. № 17. Отд.1.Ст.263.С.272-273.
11. ГАКО.Ф.20.Оп.2.Д.627.Л.8,12,16,18.
12. Собрание узаконений и распоряжений рабочего и крестьянского правительства. 7 апреля 1922 г. № 19. Ст.217.
13. ГАКО.Ф.Р-323.Оп.1.Д.340.Л.1,3,4.
14. Собрание узаконений и распоряжений рабочего и крестьянского правительства. 29 декабря 1917 г. № 11. Отд.1.Ст.160.С.161-163.
15. Л.С. Ласочко. Метрические книги церквей Курской губернии как исторический источник. - События и люди в документах курских архивов. Курск, 2002.С.24-28.
16. И.В. Токмакова. Из истории раскулачивания и выселения крестьян Курского и Льговского округов ЦЧО в 1930-1931 гг. - События и люди в документах курских архивов. Курск, 2003.С.18.
17. Собрание узаконений и распоряжений рабоче-  
крестьянского правительства РСФСР.1929 г. № 35.Ст.353.  
ГАКО.Ф.Р-213.Оп.1.Д.1.Л.27.
18. В.Л. Юрковецкий. Церковь и государство. Эволюция взаимоотношений. Курск, 2001.С.110.
19. ГАКО. Ф.Р-5027.Оп.2.Д.5.Л.13.
20. Великая Отечественная война. Энциклопедия. – М., 2010. – С. 23,489.
21. В.Л. Юрковецкий. Указ.соч.С.114.
22. ГАКО.Ф.Р-5027.Оп.1.Д.14.Л.9-11.
23. И.В. Токмакова. Патриотическая деятельность церквей в годы Великой Отечественной войны. Курские епархиальные ведомости. 1995, май.
24. ГАКО.Ф.Р-5027.Оп.1.Д.11.Л.9-9об.
25. ГАКО.Ф.Р-5027.Оп.1.Д.10.Л.66.
26. ГАКО.Ф.Р-5027.Оп.5.Д.3.Л.23.
27. ГАКО.Ф.Р-5027.Оп.3.Д.19.Л.37.
28. Ведомости съезда народных депутатов РСФСР и Верховного Совета РСФСР. № 21. 25 октября 1990 г. Ст. 240. С. 254-292.
29. Собрание законодательства Российской Федерации. №39. 29 сентября 1997г. Ст.4465.С.7666-7678.
30. Л. Кутыкина. Сергеевские дни.// Городские известия. № 116. 2 сентября 2013 г.
31. ГАКО.Ф.Р-214.Оп.1.Д.1559.Л.116-123.
32. <http://adm.rkursk.ru/index.php?id=62&mat id=9603>
33. ГАКО.Ф.Р-3360.Оп.2.Д.500.Л.191-199.

\* Извлечения из «Справочной книги о церквях, приходах и причтах Курской епархии за 1908 г.» по всем уездам Курской губернии помещены в справочно-информационном издании «Из истории храмов Курской епархии. Обоянский и Суджанский районы». Курск, 2008. С. 106-165.



## СПИСОК СОКРАЩЕНИЙ

|               |  |          |  |
|---------------|--|----------|--|
| алт.          | — алтын  | п.       | — пуд  |
| ап.           | — апостол  | п., пос. | — поселок  |
| ар.           | — аршин  | пгт.     | — поселок городского типа                                    |
| в.            | — верста   | пол.     | — половина   |
| верш.         | — вершок   | прп.     | — преподобный  |
| вмч., вл. мч. | — великомученик                                    | РК и КД  | — рабочих, крестьянских и красноармейских депутатов          |
| ВЦИК          | — Всероссийский Центральный исполнительный комитет | РПЦ      | — Русская Православная церковь                               |
| г., гг.       | — год, годы  | РСФСР    | — Российская Советская Социалистическая Республика           |
| г.р.          | — год рождения                                     | руб.     | — рубль  |
| Д.            | — дело   | с.       | — село   |
| д.            | — деревянный                                       | с/с      | — сельский совет   |
| д., дер.      | — деревня  | саж.     | — сажень   |
| дес.          | — десятина   | св., свт | — святой, святитель  |
| дол.          | — доля   | сл.      | — слобода  |
| др.           | — другие   | СНК      | — Совет Народных Комиссаров                                  |
| ж.            | — женщины  | СМ СССР  | — Совет Министров Союза Советских Социалистических Республик |
| ж.п.          | — женского пола                                    | у.       | — уезд   |
| зол.          | — золотник   | ул.      | — улица  |
| кв. саж.      | — квадратная сажень                                | Ф.       | — фонд   |
| кв. м         | — квадратный метр                                  | ф.       | — фунт   |
| к-з           | — колхоз   | х., хут. | — хутор  |
| Л.            | — лист   | чел.     | — человек  |
| м.            | — мужчины  | шт.      | — штука  |
| м. п.         | — мужской пол                                      |          |  |
| мчч.          | — мученики   |          |  |
| м             | — метр   |          |  |
| Оп.           | — опись  |          |  |





## БЕЛОВСКИЙ РАЙОН



## Свято –Троицкий храм слободы Белая



Троицкий храм сл. Белая. 2000 г.



Троицкий храм сл. Белая

До образования в 1928 г. Беловского р-на слобода входила в состав Суджанского уезда, в 1928 – 1962 гг. – в Беловский р-н, в 1963 – 1964 гг. – в состав Суджанского р-на, с 1965 г. – в состав Беловского района.

Первые сведения о храме относятся к сер. XVIII в. – это запись, сделанная в ревизской сказке о священно- и церковнослужителях Троицкой (Живоначальной Троицы) церкви сл. Белая за 1782 г. о выбывшем «из подушного оклада» Троицкой церкви дьячке, «показанном в третьей [1762 г.] ревизии» этой же церкви.<sup>1</sup>

В 1835 г. при сильном пожаре, случившемся в селе, деревянная церковь сгорела. В 1839 г. «тщанием священно- и церковнослужителей, прихожан и посторонних добротных приношений» построено каменное здание церкви с такой же колокольней.<sup>2</sup>

Престол в новом храме один, холодный, освящен во имя святой Живоначальной Троицы.<sup>3</sup> В 1883 г. церковь была «возобновлена

и расширена».<sup>4</sup> В клировой ведомости за 1916 г. говорится, что «Троицкая церковь каменная, прочная, никаких поправок не требует, с каменной прочной колокольней в одной связи».<sup>5</sup> К 1916 г. в приходе церкви была сл. Белая с 362 дворами и дер. Лошаковка, в которой 133 двора, всего же в приходе насчитывалось 495 дворов, в них 1706 м., 1663 ж., в том числе духовным лицам принадлежало 3 двора (6 м., 10 ж.), крестьянам 492 двора (1700 м., 1653 ж.).<sup>6</sup> Ближайшими к Троицкому храму были Николаевская церковь сл. Белая и Георгиевская с. Малое Солдатское (в клировой ведомости за 1855 г. вместо Николаевской церкви сл. Белая указана Пятницкая церковь с. Песчаное).<sup>7</sup>

Церкви принадлежало 4 дес. усадебной с погостом и 62 дес. пахотной земли.<sup>8</sup>

При Троицком храме была церковно-приходская школа, размещавшаяся в церковной сторожке. В 1916 г. в ней обучалось 42 мальчика и 28 девочек.<sup>9</sup> В дер. Лошаковка размещалась земская школа. В церковной



библиотеке было 36 томов книг. Законоучителем в церковно-приходской и земской школах состоял священник Петр Георгиевич Карасев. Выявлены некоторые имена священников, служивших в храме: Подольский Василий Васильевич (1782 г.), Подольский Федор Васильевич (1811 – 1816 гг.), Силин Иван Федорович (1811 – 1816 гг.), Подольский Василий Васильевич (1811 г.), Подольский Григорий Федорович (1827 – 1855 гг.), Подольский И. (1890 г.), Родионов Иван Алексеевич (1908), Карасев Петр Георгиевич (1914 – 1916 гг.).

После принятия декрета СНК РСФСР от 23.01.1918 г. Троицкая церковь сл. Белая продолжала действовать в соответствии с договором, заключенным с волисполкомом. Опись имущества, составленная в 1920 г. при заключении договора, дает представление о внутреннем убранстве храма. В церкви находились иконы вел. князя Александра Невского в киоте; вмч. Пантелеймона в серебряной ризе в киоте; Спасителя в киоте; свт. Иосафа, епископа Белгородского, в киоте; Божией Матери в серебряной ризе, в киоте; Архистратига Михаила в киоте; 2 киота с 12 иконами двенадцатых праздников и др. иконы. Всего в описи перечислено 73 наименования предметов.<sup>10</sup>

Согласно декрету ВЦИК от 23.02.1922 г. из храма изъято 6 предметов весом 5 ½ ф. Взамен оставленной в храме чаши верующие собрали 3 ф. серебра.<sup>11</sup>

В «Списке зарегистрированных религиозных обществ» за 1923 г. числится Троицкое религиозное общество сл. Белая.<sup>12</sup>

В 1936 г. здание церкви было засыпано зерном, однако, по состоянию на 1 июня 1937 г. Троицкая церковь числилась действующей.<sup>13</sup>

Сведения о закрытии церкви в конце 1930-х гг. отсутствуют. В 1951 г. богослужения в храме не

велись, здание было занято зерном.

В 1950-х – 1970-х гг. Троицкая церковь числится действующей. Настоятелем церкви в 1956 г. был протоиерей Ф.А. Чефранов.<sup>14</sup>

В соответствии с Законом РСФСР «О свободе вероисповеданий» от 25.10.1990 г. был зарегистрирован Троицкий (Свято-Троицкий) храм Курской епархии РПЦ (Московский патриархат) сл. Белая (30.05.1991 г. № 65).

Согласно Федеральному Закону «О свободе совести и о религиозных объединениях» от 26.09.1997 г. зарегистрирована религиозная организация – Свято-Троицкий приход (20.07.1998 г. № 16-р) сл. Белая, ул. Комсомольская.

Постановлением губернатора Курской области № 566 от 30.10.1998 г. Троицкая церковь сл. Белая поставлена на охрану как памятник архитектуры регионального значения.<sup>15</sup>

Документы в ОКУ «Госархив Курской области»: клировые ведомости за 1855-1856, 1916 гг.; метрические книги за 1804-1849, 1876 – 1877, 1886 – 1888, 1907, 1909 гг.

### Примечания:

1. Ф. 184. Оп. 2. Д. 150. Л. 441, 442.
2. Ф. 217. Оп. 2. Д. 54. Л. 7; Д. 55. Л. 7.
3. Там же.
4. Ф. 483. Оп. 1. Д. 42. Л. 14.
5. Там же.
6. Там же. Л. 20.
7. Там же. Д. 42. Л. 15; Ф. 217. Оп. 2. Д. 54. Л. 7 об.
8. Ф. 483. Оп. 1. Д. 42. Л. 14 об.
9. Там же. Л. 15 об.
10. Ф. Р-323. Оп. 1. Д. 390. Л. 19-20.
11. Ф. Р-717. Оп. 1. Д. 36. Л. 118-119; Ф. Р-323. Оп. 1. Д. 378. Л. 170А; Д. 691. Л. 131.
12. Ф. Р-1287. Оп. 1. Д. 32. Л. 31.
13. Ф. Р-3322. Оп. 4. Д. 4. Л. 15об.
14. Ф. Р-5027. Оп. 5. Д. 10. Л. 120; Д. 22. Л. 25; Оп. 2. Д. 16. Л. 11; Ф. Р-213. Оп. 1. Д. 149. Л. 88.
15. Ф. Р-3360. Оп. 2. Д. 500. Л. 192.



## Введенский храм с. Белица



Введенская церковь с. Белица. 2003 г.

До образования в 1928 г. Беловского р-на село входило в состав Суджанского уезда, в 1928 – 1962 гг. – в Беловский р-н, в 1963 – 1964 гг. – в состав Суджанского р-на, с 1965 г. – в состав Беловского р-на.

В документах архива и справочных изданиях Курской епархии церковь с. Белица (Белица, Введенское тож, Введенская Белица) именуется Введенской, Введения Богоматери, Введения во храм Пресвятыя Богородицы.

Наиболее ранние сведения о церкви Введения Богоматери с. Белица содержатся в сохранившейся ревизской сказке этой церкви за 1782 г., священниками в ней были Герасим Трофимович Братчиков и Кондрат Устинович Попов.<sup>1</sup>

В «Топографическом описании Курской губернии» (1784 г.) имеются данные о том, что в с. Белица, Введенское тож, находится «церковь деревянная во имя Введения во храм

Пресвятыя Богородицы, при которой священно- и церковнослужительских дворов – 8, во оных душ – 17».<sup>2</sup> В селе было 79 дворов, в которых проживало 349 однодворцев и их крестьян.<sup>3</sup>

В 1850 г. «тщанием прихожан» церковь была перестроена. Это было деревянное здание с такой же колокольней.<sup>4</sup> Существующее в настоящее время каменное здание храма было построено «тщанием прихожан» в 1907 году. В одной связи с храмом построена каменная колокольня с 4 колоколами.<sup>5</sup> Храм однопрестольный, холодный, престол освящен во имя Введения во храм Пресвятыя Богородицы.<sup>6</sup>

К приходу Введенского храма относились с. Введенская Белица и дер. Нижняя Маховая. В 1916 г. в с. Введенская Белица было 186 домов, в них 575 м., 604 ж., в дер. Нижняя Маховая – 96 домов, в них 356 м., 337 ж.; в приходе проживали раскольники, им принадлежало 47 домов, в них 135 м., 147 ж.<sup>7</sup>





Введенская церковь с. Белица

Ближайшими к Введенской церкви были Богоявленская с. Богоявленская Белица в 2 в. и Христорожественская с. Камышное в 3 в.

Церковь имела землю: 2 дес. усадебной с погостом земли, 25 дес. пахотной и 8 дес. сенокосной земли.<sup>8</sup>

При церкви с 1885 г. действовала двухкомплектная церковно-приходская школа, на содержание которой отпускалось 780 руб. Суджанским уездным отделением Курского уездного епархиального училищного совета. В 1916 г. в школе обучалось 72 мальчика и 12 девочек.<sup>9</sup> Законоучителем и заведующим школой с 1912 г. состоял священник, сын почетного гражданина, Михаил Иванович Вишневский. В приходе были земские школы: начальная в с. Введенская Белица, учрежденная в 1915 г., и начальная двухкомплектная в дер. Нижняя Маховая, учрежденная в 1912 г. В церковной библиотеке насчитывалось 40 томов книг.

После выхода в свет декрета СНК РСФСР от 23.01.1918 г. храм продолжал действовать в соответствии с типовым договором, заключенным религиозным обществом с. Введенская Белица с волисполкомом. В описи, составленной в 1920 г., содержится краткое описание внутреннего убранства храма: иконостас деревянный, четырехъярусный, золоченый; на стенах храма – 15 простых икон;

2 больших киота у правого и левого клиросов; 6 картин, написанных на полотне.<sup>10</sup>

Согласно декрету ВЦИК от 23.02.1922 г. из храма были изъяты: крест серебряный, 5 серебряных риз с малых икон, общий вес которых составил 4 ½ ф.<sup>11</sup>

С 1932 г. церковь была занята «под ссыпку хлеба», однако по состоянию на 1937 г. она числится действующей.<sup>12</sup> В 1950-х – 1970-х гг. церковь в с. Введенская Белица была действующей, хотя периодически богослужения в храме не велись, так как здание было занято под зернохранилище.<sup>13</sup>

В соответствии с Законом РСФСР «О свободе вероисповеданий» от 25.10.1990 г. зарегистрирован Православный приход Введенской церкви Курской епархии РПЦ (Московский патриархат) (свидетельство № 80 от 17.06.1991 г.).

Согласно Федеральному Закону «О свободе совести и о религиозных объединениях» от 26.09.1997 г. зарегистрирована религиозная организация – Православный Введенский приход (04.08.199 г. № 59-р) с. Белица, Беловский район.

Постановлением губернатора Курской области от 30.10.1998 г. № 566 Введенская церковь с. Белица поставлена на охрану как памятник архитектуры регионального значения.

Документы в ОКУ «Госархив Курской области»: клировые ведомости за 1855, 1856 гг.; метрические книги за 1876 – 1878, 1882, 1886-1889, 1897, 1904, 1909 гг.

### Примечания:

1. Ф. 184. Оп. 2. Д. 144. Л. 86-86 об.
2. Ф. Р-30. Оп. 1. Д. 186. Л. 12
3. Там же.
4. Ф. 217. Оп. 2. Д. 55. Л. 42об.
5. Ф. 483. Оп. 1. Д. 42. Л. 184; Справочная книга о церквах... за 1908 г. Курск. 1909. С. 196; Ф. Р-323. Оп. 1. Д. 431. Л. 83.
6. Ф. 483. Оп. 1. Д. 42. Л. 184.
7. Там же. Л. 190.
8. Там же. Л. 184об.
9. Там же. Л. 185об., 186об.
10. Ф. Р- 323. Оп. 1. Д. 431. Л. 83-83об.
11. Ф. Р-717. Оп. 1. Д. 36. Л. 66-67; Ф. Р-323. Оп. 1. Д. 378. Л. 172, 178; Д. 961. Л. 64.
12. Р-3322. Оп. 4. Д. 4. Л. 15.
13. Ф. Р-5027. Оп. 2. Д. 8. Л. 141; Д. 16. Л. 12; Оп. 1. Д. 22. Л. 25; Ф. Р-213. Оп. 1. Д. 149. Л. 88.



## Покровский храм с. Бобрава



Покровская церковь с. Бобрава. 2000 г.

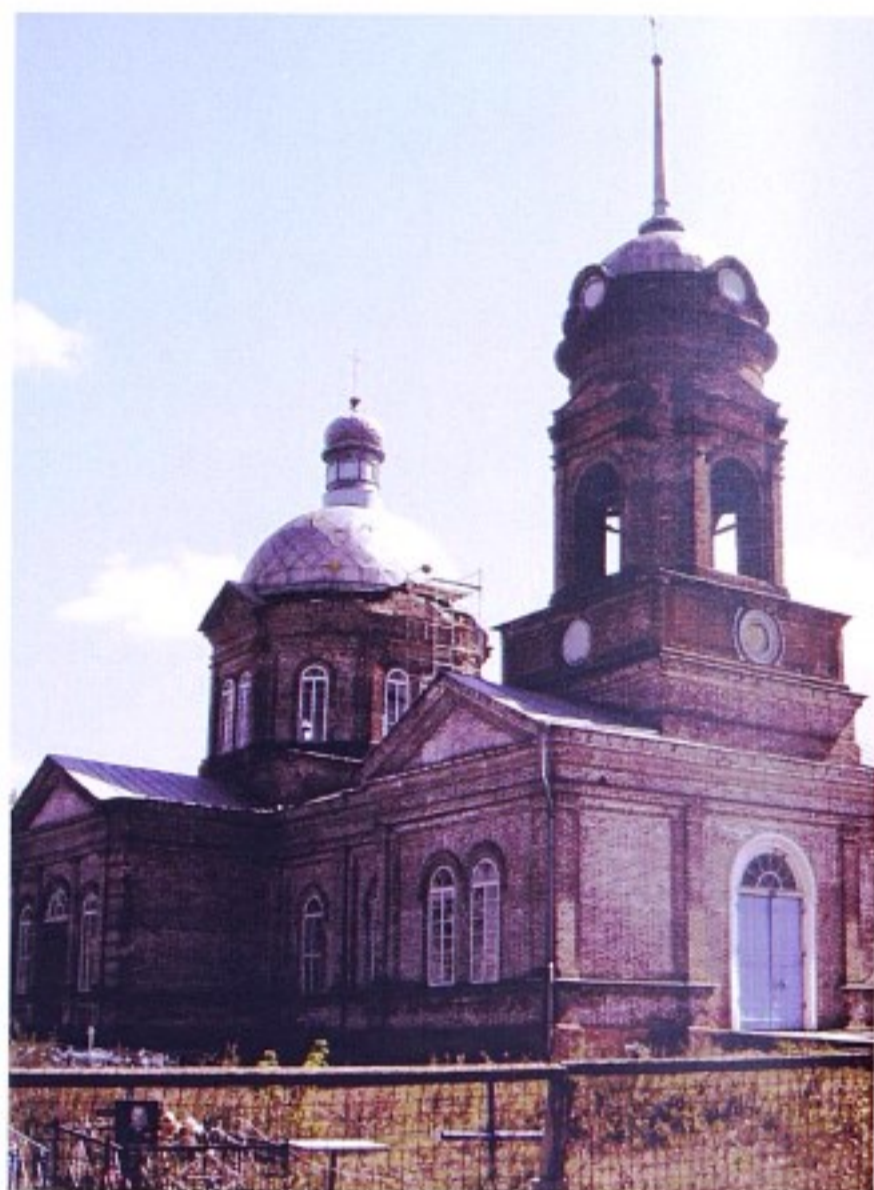

Церковь Покрова Пресвятой Богородицы с. Бобрава. 2013 г.

До 1928 г. с. Бобрава входило в состав Обянского уезда, в 1928 – 1962 гг. – в состав Беловского р-на, в 1963 - 1964 гг. – в состав Суджанского р-на, с 1965 г. – в состав Беловского р-на.

Датой первого документального упоминания о Покровском храме можно считать 1782 г. – в документах переписи священно- и церковнослужителей Покровской церкви с. Бобрава Богатенской округи числится священник Григорий Григорьевич Беляев (до 1782 г. в церкви служил Феофилакт Буцинский).<sup>1</sup>

В «Справочной книге о церквях... за 1908 год» датой постройки каменной двухпрестольной церкви указан 1894 г. Прихожанами Покровской церкви к 1903 г. были жители с. Бобрава, в котором числилось 239 крестьянских и 2 некрестьянских двора, в них 909 м. и 752 ж. и хут. Ивановский с 6 крестьянскими дворами, в котором проживали 45 м. и 44 ж.<sup>2</sup> В 1908 г. в приходе вместо хут. Ивановский числится дер. Ганжевка (Ганожевка), находившаяся в 8 в. от с. Бобрава.<sup>3</sup> Церковь владела 33 дес. полевой земли.<sup>4</sup>

При церкви действовала школа грамоты. Священником в храме в 1890 – 1908 гг. был Иван Иванович Антонов.

После выхода в свет декрета СНК РСФСР от 23.01.1918 г. Покровский храм продолжал действовать на основании договора, заключенного с волисполкомом 20 октября 1920 г.<sup>5</sup>

Согласно декрету ВЦИК от 23.02.1922 г. из храма изъято 18 предметов общим весом 8 ф. 39 зол.<sup>6</sup>

С 1932 г. здание церкви было занято под ссыпку зерна. В 1937 г. церковь числится как действующая.<sup>7</sup> Документы о закрытии церкви в конце 1930-х гг. и о положении её в 1940-х гг. не выявлены. В 1951 г. в числе действующих Покровский храм не значится. Однако известно, что в 1960 г. в церкви художниками из Курска проводилась реставрация 30 картин. С октября 1960 г. из-за отсутствия священника богослужения в храме не велись.<sup>8</sup>

26 января 1963 г. Покровская церковь с. Русская Бобрава(Бобрава) снята с регистрации, Суджанскому райисполкому разрешено переоборудовать здание под Дом культуры.<sup>9</sup> В документах за 1970-е – 1980-е гг.



Покровская церковь с. Бобрава не упоминается.

В соответствии с Законом РСФСР «О свободе вероисповеданий» от 25.10.1990 г. зарегистрировано религиозное объединение – Православный приход Покровского (Свято-Покровского) храма Курской епархии РПЦ (19.05.94 № 189) в с. Бобрава.

Согласно Федеральному закону «О свободе совести и о религиозных объединениях» от 26.09.1997 г. зарегистрирована религиозная организация – Православный приход Покрова Пресвятой Богородицы Курской епархии РПЦ (Московский патриархат) (свидетельство № 23-р от 24.10.1998 г.). Документы в ОКУ «Госархив Курской

области»: метрические книги за 1802, 1876-1877, 1879-1880, 1894 гг.

### Примечания:

1. Ф. 184. Оп. 1. Д. 150. Л. 442-443.
2. Ф. 4. Оп. 1. Д. 140. Л. 77 об.
3. Справочная книга о церквях... за 1908 г. Курск. 1909. С. 130.
4. Там же. С. 131.
5. Ф. 323. Оп. 1. Д. 675. Л. 87.
6. Там же. Л. 84, 85; Д. 700. Л. 8; Д. 340. Л. 117.
7. Ф. Р-3322. Оп. 4. Д. 4. Л. 15.
8. Ф. Р-5027. Оп. 5. Д. 22. Л. 100, 132.
9. Ф. Р-5027. Оп. 4. Д. 6. Л. 8, 40, 47



## Покровский храм с. Вишнево



Покровская церковь с. Вишнево. 1963 г.



Покровская церковь с. Вишнево. 2000 г.

До образования в 1928 г. Беловского р-на село входило в состав Суджанского уезда, в 1928 – 1962 гг. – в Беловский р-н, в 1963 – 1964 гг. – в состав Суджанского р-на, с 1965 г. – в состав Беловского р-на.

Покровский храм с. Вишнево – один из старейших на территории Курской области. В архиве хранятся метрические книги этой церкви с 1774 г. Со временем здание ветшало, неоднократно перестраивалось. В клировой ведомости за 1855 г. датой постройки деревянной церкви с такой же колокольной указан 1796 г.<sup>1</sup> В 1854 г. из-за опасения возможного обрушения здания его стены до основания были разобраны и в 1856 г. «по назначению гражданского инженера построена церковь по тому же плану и фасаду».<sup>2</sup> В 1896 г. «тщанием прихожан» возведено каменное здание церкви с каменной колокольной в одной связи, оба здания покрыты железом.<sup>3</sup>

В 1855 г. прихожанами Покровской церкви были жители с. Вишнево (115 дворов, 686 м., 810 ж.), д. Бахмутец, в которой 15 дворов (74 м., 81 ж.), д. Александровка, в которой было 4 двора крестьян малолетних дворян Давыдовых (25 м., 36 ж.). Всего

в приходе было 134 двора, в которых проживали 785 м. и 925 ж.<sup>4</sup> К 1916 г. в приходе числятся с. Вишнево, в которой 307 домов (1227 м., 1178 ж.) и д. Бахмутец, в которой 48 домов (198 м., 189 ж.).<sup>5</sup>

Ближайшими к Покровскому храму были Георгиевская церковь с. Малое Солдатское в 4 в. и Покровская с. Илек в 4 в. Церковь имела в своем владении землю: 7 дес. 1253 саж. усадебной с погостом, 48 дес. 1135 саж. пахотной и 5 дес. 2064 саж. неудобной.<sup>6</sup>

При церкви действовала церковно-приходская школа, располагавшаяся в собственном здании. В 1916 г. в ней обучалось 42 мальчика и 17 девочек. С 1913 г. заведующим и законоучителем Вишневской церковно-приходской школы был священник Дмитрий Иванович Руссовский, он же был законоучителем Вишневской земской школы.<sup>7</sup>

После опубликования декрета СНК РСФСР от 23.01.1918 г. Покровский храм продолжал действовать на основании договора, заключенного с волисполкомом. Опись, составленная в 1920 г. при заключении договора, содержит краткое описание храма: здание каменное, крыто железом,



с такой же колокольней; внутри храма – иконостас, 3 иконостасных киота с иконами, в разных частях храма – 30 икон малого размера, 4 евангелия, 30 богослужебных книг и др. предметы.<sup>8</sup>

Согласно декрету ВЦИК от 23.02.1922 г. из храма изъято 4 предмета (риза с иконы, серебряное кадило, чаша, ковшик) общим весом 4 ф.<sup>9</sup>

С 1930 г. здание церкви занято «под ссыпку хлеба», но по состоянию на 1 июня 1937 г. православная Покровская церковь с. Вишнево числится действующей.<sup>10</sup> Богослужения в храме прекратились в связи с арестом и ссылкой священника.

В годы Великой Отечественной войны в период временной оккупации с 20 марта 1942 г. богослужения в храме возобновились, но только у алтарной части, остальная использовалась как зерносклад. В 1944 г. был заключен договор с Беловским райисполкомом о передаче в бессрочное и бесплатное пользование здания церкви.<sup>11</sup> Священником с 1943 г. (по 1961 г.) состоял Дмитрий Иванович Руссовский. При оформлении договора была составлена опись имущества церкви, в которой перечислено 25 наименований предметов.<sup>12</sup> В течение 1950-х гг. здание церкви неоднократно занималось пунктом «Заготзерно»; ремонт в храме не проводился. В 1961 г. в связи со смертью священника (27 сентября) службы в храме прекратились. В течение 1962 г. обращений со стороны верующих о направлении им священника не было. Беловский райисполком возбудил ходатайство о снятии с регистрации общества верующих в с. Вишнево и «разборке здания церкви на материалы». Ходатайство о разборке здания было отклонено, «райисполкому предоставлено право использовать его без переоборудования как «складское помещение», решением облисполкома от 25 февраля 1963 г. религиозное общество православной Покровской церкви снято с регистрации и с ним расторгнут договор от 5 декабря 1944 г.<sup>13</sup> В течение 1963 г. Суджанский райисполком обращался с ходатайством о возможном переоборудовании здания недействующей церкви. В июне 1963 г. был произведен технический осмотр здания. В акте отмечалось, что из-за повреждений в крыше происходит «разрушение верхней части карниза куполов; купола и арки имеют продольные

сквозные трещины, что угрожает обвалом». Был сделан вывод о необходимости «разбора купола и арки церкви до основания стен здания» и устройства нового перекрытия.<sup>14</sup> Руководствуясь этим заключением, Курский областной (сельский) Совет депутатов трудящихся 29 октября 1963 г. принял решение «О переоборудовании здания недействующей церкви с. Вишнево Суджанского района», разрешив использовать здание «для хозяйственных нужд».<sup>15</sup>

В 1970-х – 1980-х гг. в числе действующих церковь в с. Вишнево не значится.

В соответствии с Законом РСФСР «О свободе вероисповеданий» от 25.10.1990 г. был зарегистрирован Православный приход Покровского храма Курской епархии РПЦ (Московский патриархат) с. Вишнево (25.06.1991 г. № 84).

Согласно Федеральному закону «О свободе совести и о религиозных объединениях» от 26.09.1997 г. зарегистрирована религиозная организация – Православный Покровский приход (12.11.1998 г. № 27-р) с. Вишнево, Беловский район.

Постановлением губернатора Курской области № 566 от 30.10.1998 г. Покровская церковь с. Вишнево поставлена на охрану как памятник архитектуры регионального значения.

Документы церкви в ОКУ «Госархив Курской области»: клировые ведомости за 1855, 1856, 1916 гг.; метрические книги за 1774-1813, 1818-1843, 1876-1877, 1882, 1886-1888, 1890, 1897, 1909 гг.

### Примечания:

1. Ф. 217. Оп. 2. Д. 54. Л. 20.
2. Там же. Д. 55. Л. 19.
3. Ф. 483. Оп. 1. Д. 42. Л. 26; Справочная книга о церквях ... за 1908 г. Курск. 1909. С. 196.
4. Ф. 217. Оп. 2. Д. 54. Л. 25 об.
5. Ф. 483. Оп. 1. Д. 42. Л. 30.
6. Там же. Л. 26 об.
7. Там же. Л. 27 об.
8. Ф. Р-323. Оп. 1. Д. 390. Л. 21-22.
9. Ф. Р-717. Оп. 1. Д. 36. Л. 121; Ф. Р-323. Оп. 1. Д. 378. Л. 170; Д. 691. Л. 134.
10. Ф. Р-3322. Оп. 4. Д. 4. Л. 15.
11. Ф. Р-5027. Оп. 4. Д. 1. Л. 10.
12. Там же. Л. 9-9 об.
13. Там же. Л. 26.
14. Там же. Л. 42.
15. Там же. Л. 36.



## Храм Рождества Пресвятой Богородицы с. Гоптаровка



Храм Рождества Пресвятой Богородицы с. Гоптаровка. 2013 г.

До образования в 1928 г. Беловского р-на село входило в состав Суджанского уезда, в 1964 г. – в состав Суджанского р-на, с 1965 г. – в состав Беловского р-на.

В документах архива и справочных изданиях Курской епархии церковь именуется Рождественской, Рождества Пресвятой Богородицы, Рождество-Богородицкой, Рождество-Богородичной.

Сохранившиеся в архиве метрические книги церкви с. Гоптаровка с 1774 г. позволяют говорить о том, что Рождественская церковь (с 1778 г. именуется Рождества Пресвятой Богородицы, с 1788 г. – Рождество-Богородицкая) существовала уже, по крайней мере, с 70-х гг. XVIII.<sup>1</sup> В справочных изданиях Курской епархии приводятся сведения о церкви, построенной в 1853 г.<sup>2</sup>

Справочные издания Курской епархии, в



отсутствие клировых ведомостей Рождество-Богородицкой церкви, дают лишь общие сведения о ней. Здание каменное, однопрестольное. В 1890 г. в приходе числилось 1232 м., 1214 ж. К 1903 г. прихожанами церкви числятся жители с. Гоптаровка, в котором 197 крестьянских и 7 некрестьянских дворов, в них 848 м., 782 ж.; д. Милаевка (в «Справочной книге...» ошибочно указано Минаевка), в ней 53 крестьянских, 3 некрестьянских двора (240 м., 200 ж.); д. Романовка, в ней 61 крестьянский, 1 некрестьянский двор (264 м., 220 ж.); д. Демидовка, в которой 86 крестьянских, 5 некрестьянских дворов (319 м., 315 ж.).<sup>3</sup>

К 1908 г. состав прихода остался прежним. Во владении церкви было 3 дес. усадебной, 42 дес. полевой земли. В приходе было 2 церковно-приходских и 2 земских школы.<sup>4</sup> Выявлены имена священников, служивших в храме в разные годы: Василий Попов (1774 г.), Лукьян Матвеевич Чехов (1775-1802 гг.), Григорий Чехов (1802-1818 гг.), Николай Васильев (1890 г.), Александр Михайлович Титов (1908 г.).

После выхода в свет декрета СНК РСФСР от 23.01.1918 г. Рождество-Богородицкий храм продолжал действовать в соответствии с договором, заключенным религиозным обществом с. Гоптаровка с волисполкомом 22 июля 1921 г.<sup>5</sup>

Опись, составленная при заключении договора, дает представление о внешнем виде храма, каким он был в то время: «храм каменный, с такой же колокольней, в которой 4 медных колокола, устроен в византийском стиле; длина здания 32 арш., ширина – 14 арш., высота – 25 арш.; с 3 дверями; храм двуглавый с 2 железными крестами, с северной стороны обнесен каменной оградой с железной решеткой и такими же воротами. В церкви – два деревянных иконостаса, 38 деревянных икон в рамах, 30 – без рам, икон деревянных в киотах – 21, серебряных – 2, серебряных без рам и киотов – 7.<sup>6</sup>

Согласно декрету ВЦИК от 23.02.1922 г. из храма изъято 6 риз с икон малого размера, 2

серебряных креста, 2 ложки серебряные и др. предметы (всего 14), общим весом 18 ½ ф.<sup>7</sup>

В 1930-х гг. церковь числится действующей, хотя с 1932 г. здание использовалось как зернохранилище.<sup>8</sup>

Сведения о положении церкви в с. Гоптаровка в годы Великой Отечественной войны не выявлены. Известно, что в 1951 г. службы в храме не было, т.к. здание было занято зерном.<sup>9</sup>

В 1960-1970-х гг. церковь функционировала, хотя периодически из-за отсутствия священника службы не проводились.<sup>10</sup>

В соответствии с Законом РСФСР «О свободе вероисповеданий» от 25.10.1990 г. был зарегистрирован православный приход Богородице-Рождественской (Рождество-Богородицкой) церкви Курской епархии РПЦ (Московский патриархат) с. Гоптаровка (12.05.1991 № 51).

Согласно Федеральному Закону «О свободе совести и о религиозных объединениях» от 26.09.1997 г. зарегистрирована религиозная организация – Православный приход Рождества Богородицы (14.12.1999 г. № 187 – р).

Постановлением Губернатора Курской области № 566 от 30.10.1998 г. церковь Рождества Богородицы с. Гоптаровка поставлена на охрану как памятник культовой архитектуры регионального значения.

Документы церкви в ОКУ «Госархив Курской области»: метрические книги за 1774-1843, 1876-1877, 1882, 1885, 1888, 1903-1904, 1910-1911 гг.

### Примечания:

1. Ф. 217. Оп. 1. Д. 4148 а.
2. Справочная книга о церквях... за 1908 г. Курск. 1909. С. 198. Ф. 217. Оп. 1. Д. 105. Л. 55;
3. Ф. 4. Оп. 1. Д. 140. Л. 6 об.
4. Справочная книга о церквях... за 1908 г. Курск. 1909. С. 199.
5. Ф. Р – 323. Оп. 1. Д. 432. Л. 14; Д. 431. Л. 44.
6. Там же
7. Там же. Д. 36. Л. 95; Д. 691. Л. 93; Д. 378. Л. 170 а об., 178.
8. Ф. Р - 3322. Оп. 4. Д. 4. Л. 17 об.
9. Ф. Р - 5027. Оп. 2. Д. 8. Л. 141.
10. Там же. Д. 16. Л. 12; Оп. 3. Д. 34. Л. 35; Оп. 5. Д. 22; Ф. Р – 213. Оп. 1. Д. 149. Л. 88; Д. 144. Л. 39.



## Храм Рождества Пресвятой Богородицы с. Долгие Буды



Рождество-Богородицкий храм с. Долгие Буды. 2013 г.

До образования в 1928 г. Беловского района с. Долгие Буды входило в состав Обоянского уезда, с 1928 по 1962 гг. – в состав Беловского района, в 1963 – 1964 гг. – в состав Суджанского района, с 1965 г. – в состав Беловского района.

Первое упоминание о церкви в слободе Долгие Буды относится к 1782 г. – это ревизская сказка о священно- и церковнослужителях Знаменской церкви, священником которой был Григорий Павлович Доси(ы)чев.<sup>1</sup> Дата постройки Рождество-Богородицкой (Богородицкой, Богородичной, Пречистенской) церкви не установлена, однако сохранившиеся метрические книги Знаменской церкви за 1844 г. и Богородичной за 1876 г. дают основание предположить, что построена она была в этом временном промежутке.

В «Справочной тетради о церквях Курской епархии» за 1890 г. указана Рождество-Богородицкая церковь с. Долгие Буды, население которого составляли 833 м. и 802 ж.<sup>2</sup> К 1903 г. в селе насчитывалось 277 крестьянских и 3 некрестьянских

двора, в них проживали 955 м. и 951 ж.<sup>3</sup>

В 1897 г. в селе была построена трехпрестольная каменная церковь. Ей принадлежала 1 дес. усадебной, 30 дес. полевой и 2 дес. сенокосной земли.<sup>4</sup>

В приходе действовала земская школа. С 1890 по 1908 гг. священником в храме служил Золотарев Михаил Николаевич.

После принятия в 1918 г. Декрета СНК РСФСР «Об отделении церкви от государства и школы от церкви» Рождество-Богородицкая церковь продолжала действовать на основании договора, заключенного с волисполкомом.

Согласно декрету ВЦИК от 23.02.1922 г. из храма было изъято 11 предметов общим весом 10 ф. 76 зол.<sup>5</sup> С 1932 г. церковь была занята под зернохранилище, однако еще до 1937 г. числилась действующей.<sup>6</sup>

Сведения о времени закрытия церкви в предвоенные годы не выявлены. В годы Великой Отечественной войны с 22 мая 1943 г. религиозная община возобновила свою деятельность и ходатайствовала перед Уполномоченным Совета по





Церковь Рождества Пресвятой Богородицы с. Долгие Буды. 1999 г.



Рождества Пресвятой Богородицы церковь с. Долгие Буды 2000 г.

делам РПЦ при СНК СССР по Курской области о регистрации. 25 марта 1946 г. был подписан договор о передаче религиозному обществу здания церкви.<sup>7</sup> С августа 1951 г. по июнь 1953 г. здание церкви вновь было занято Заготзерно. В последующие годы церковь была действующей.

В конце 1960-х гг. богослужения в храме прекратились. Как сообщалось Уполномоченным Советом по делам религий по Курской области 9 февраля 1972 г. «за последние шесть лет никто из учредителей религиозного общества и верующих по поводу дальнейшего возобновления службы не обращался».<sup>8</sup> Постановлением Совета по делам религий при Совете Министров СССР от 31 июля 1972 г. православное религиозное общество в с. Долгие Буды снято с регистрации «как распавшееся».<sup>9</sup> Договор райисполкома с обществом на пользование церковным зданием расторгался. Здание церкви передавалось райисполкому «для использования по его усмотрению».

В 1970-х – 1980-х гг. Рождество-Богородицкий храм в числе действующих не указан.

Согласно Закону РСФСР «О свободе вероисповеданий» от 25.10.1990 г. зарегистрирован Православный приход Рождество-Богородицкой (Рождества Пресвятой Богородицы) церкви Курской епархии РПЦ (22.11.1994 № 199). В соответствии с Федеральным Законом «О свободе совести и о религиозных объединениях» от 26.09.1997 г. зарегистрирована религиозная организация – Православный храм Рождества Пресвятой Богородицы в с. Долгие Буды (02.11.1999 г. № 113-р).

Постановлением губернатора Курской области от 30.10.1998 г. № 566 церковь Рождества Богородицы поставлена на охрану как памятник архитектуры регионального значения.<sup>10</sup>

Документы церкви в ОКУ «Госархив Курской области»: метрические книги Знаменской церкви за 1802, 1811 – 1844 гг.; метрические книги Богородичной церкви за 1876–1877, 1879–1880, 1894 гг.

### Примечания:

1. Ф. 184. Оп. 2. Д. 150. Л. 491.
2. Ф. 217. Оп. 1. Д. 105. Л. 47.
3. Ф. 4. Оп. 1. Д. 140. Л. 78 об.
4. Справочная книга о церквях... за 1908 г. Курск. 1909. С. 135.
5. Ф. Р – 323. Оп. 1. Д. 700. Л. 9.
6. Ф. Р – 3322. Оп. 4. Д. 4. Л. 15.
7. Ф. Р – 5027. Оп. 4. Д. 103. Л. 1, 24, 70, 72.
8. Там же. Л. 72.
9. Там же. Л. 76.
10. Ф. Р – 3360. Оп. 2. Д. 500. Л. 192.



## Преображенский храм с. Кондратовка



Преображенская церковь с. Кондратовка. 1960-е гг.



Преображенский храм с. Кондратовка. 2013 г.

До образования в 1928 г. Беловского р-на слобода входила в состав Суджанского уезда, в 1928–1962 гг. – в Беловский р-н, в 1963–1964 гг. – в состав Суджанского р-на, с 1965 г. – в состав Беловского р-на.

Православный храм в с. Кондратовка существовал уже в конце XVIII в. – это был Николаевский «приходской одноприходный» храм, сведения о котором сохранились в документах переписи (ревизской сказке) 1795 г., священником Николаевской церкви был Лабунский Дмитрий Федорович.<sup>1</sup> В 1822 г., как свидетельствует запись в «Справочной книге о церквях...» (1909 г.), была построена каменная трехпрестольная Преображенская церковь.<sup>2</sup> Если эта дата постройки верна, то можно предположить, что некоторое время в с. Кондратовке было два храма, о чем свидетельствуют сохранившиеся в архиве метрические книги Николаевской церкви за 1808–1830 гг.; с 1831 г. хранятся метрические книги Преображенской церкви.<sup>3</sup> По всей видимости, позднее здание церкви перестраивалось, так как в документах Уполномоченного Совета по делам Русской Православной Церкви упоминается Преображенская каменная церковь с. Кондратовка площадью 120 кв.м, построенная в 1847 г.<sup>4</sup> К 1890 г. прихожанами Преображенской церкви с. Кондратовка с 1 хутором были 630 м. и 670 ж.<sup>5</sup> К началу XX в. население значительно увеличилось:

в 1903 г. в с. Кондратовка насчитывалось 188 крестьянских, 12 некрестьянских домов, в которых проживали 702 м., 665 ж.; в хут. Толстенков (в «Справочной книге о церквях ...» – Толченков) были 41 крестьянский и 4 некрестьянских дома (220 м., 165 ж.)<sup>6</sup>

Церковь владела 1,5 дес. усадебной и 33 дес. полевой земли.<sup>7</sup> Церковно-приходской школы при храме не было. В приходе были земская и сельскохозяйственная школы.<sup>8</sup>

В 1908 г. священником состоял Гулевицкий Николай Васильевич.

После опубликования декрета СНК РСФСР от 23.01.1918 г. Преображенский храм продолжал действовать в соответствии с договором, заключенным с волисполкомом 22 мая 1921 г.<sup>9</sup> В описи, составленной при заключении договора, приводится описание храма: каменный, двухглавый, с такой же колокольней, высотой 23 арш., шириной 14 арш., длиной 22 арш., с 3 дверями. Вокруг храма ограда с 3 дверями. Иконостас деревянный, икон деревянных в киотах – 6, в рамках – 6, без киотов и без рамок – 40. В библиотеке насчитывалось 50 томов книг для чтения и 24 богослужебные книги. В колокольне 4 колокола (их вес не указан).<sup>10</sup>

Согласно декрету ВЦИК от 23.02.1922 г. из храма изъяты предметы 6 наименований весом 31 ф.<sup>11</sup>

С 1932 г. храм был занят под «ссыпку хлеба».<sup>12</sup>

В годы Великой Отечественной войны, с августа



1942 г., в храме возобновились богослужения. В 1946 г. заключен договор граждан с. Кондратовка с Беловским райисполкомом о приеме здания церкви в бесплатное и бессрочное пользование.<sup>13</sup> Вот как выглядел храм, передаваемый в пользование верующих: «каменный, двухэтажный, покрыт железом, железо ветхое, купол над колокольной снят, кирпичный свод над колокольной до выхода на нее изнутри разобран, навес над крыльцом полуразрушен; оба крыльца боковых дверей с южной и северной сторон разрушены». При заключении договора община отказалась от обязательств по проведению наружного ремонта.<sup>13</sup> Имущество передавалось по описи, в которой перечислено 52 наименования предметов. 16 сентября 1948 г. религиозная община была перерегистрирована.<sup>14</sup> С сентября 1952 г. богослужения в храме не велись из-за отсутствия священника.<sup>15</sup> В 1959 г. церковь была снята с учета действующих.<sup>16</sup> 21 июля 1960 г. Курский облисполком своим распоряжением поручил разобрать здание церкви «в связи с аварийным состоянием». Беловский райисполком ходатайствовал о переоборудовании здания храма под клуб и библиотеку. Сведения о результатах ходатайства отсутствуют.

В 1960-х –1980-х гг. церковь в списке действующих не числится; сведения о регистрации

прихода в с. Кондратовка в 1990-х гг. отсутствуют. В «Православном церковном календаре» на 2010 г. числится Преображенский храм с. Кондратовка, в «Православном церковном календаре» на 2011 г. числится община Преображенского храма с. Кондратовка.

Документы церквей в ОКУ «Госархив Курской области»: метрические книги Николаевской церкви за 1808–1830; Преображенской церкви за 1831–1846, 1876–1877, 1882, 1885, 1888, 1898, 1903–1904, 1911 гг.

### Примечания:

1. Ф. 184. Оп. 2. Д. 278. Л. 1304
2. Справочная книга о церквях... за 1908 г. Курск. 1909. С. 208.
3. Ф. 217. Оп. 2. Д. 17. Л. 52.
4. Ф. Р-5027. Оп. 4. Д. 2. Л. 11.
5. Ф. 217. Оп. 1. Д. 105. Л. 55.
6. Ф. 4. Оп. 1. Д. 140. Л. 7.
7. Справочная книга о церквях... за 1908 г. Курск. 1909. С. 209.
8. Там же.
9. Ф. Р-323. Оп. 1. Д. 432. Л. 11-11об.
10. Там же. Л. 10-10 об.
11. Ф. Р-717. Оп. 1. Д. 36. Л. 83; Ф. Р-323. Оп. 1. Д. 378 Л. 178; Д. 340. Л. 110.
12. Ф. Р-3322. Оп. 4. Д. 4. Л. 15об.
13. Ф. Р-5027. Оп. 4. Д. 2. Л. 6.
14. Там же. Л. 21.
15. Там же. Оп. 2. Д. 16. Л. 8.
16. Там же. Оп. 5. Д. 18. Л. 128



## Свято-Троицкий храм с. Кривицкие Буды

До образования в 1928 г. Беловского р-на село входило в состав Суджанского уезда, в 1928 – 1962 гг. – в Беловский р-н, в 1963 – 1964 гг. – в состав Суджанского р-на, с 1965 г. – в состав Беловского р-на.

Дата возведения первого здания Троицкой церкви неизвестна, но можно с уверенностью говорить о существовании церкви в с. Кривицкие Буды уже в XVII в., т.к. в писцовой книге Обоянского уезда имеется описание с. Кривицкие Будищи, второе название которого – Троицкое.<sup>1</sup> В клировой ведомости за 1915 г. имеется запись о сохранившихся метрических книгах церкви с 1808 г.<sup>2</sup> В 1902 г. было построено новое деревянное здание на каменном фундаменте с такой же колокольней в одной связи; здания крепки, покрыты железом. При этом в клировой ведомости сообщается, что церкви принадлежит здание сторожки и «деревянная церковь, упраздненная за ветхостью».<sup>3</sup> Престол один – во имя св. Троицы. Прихожанами церкви были жители с. Кривицкие Буды: в 1903 г. в селе насчитывалось 202 крестьянских и 5 некрестьянских дворов, в которых проживало 842 м. и 785 ж.<sup>4</sup> К 1915 г. в 248 домах проживало 1012 м. и 1009 ж.; два дома принадлежало раскольникам (4 м., 5 ж.).<sup>5</sup> Ближайшими к Троицкому храму были: Георгиевская церковь с. Филатово и Рождество-Богородицкая сл. Долгие Буды Обоянского уезда в 4 в.<sup>6</sup> Церковь владела 2 дес. усадебной земли с погостом и 42 дес. пахотной земли.<sup>7</sup>

При церкви действовала церковно-приходская школа, учрежденная в 1914 г., школа размещалась в церковной сторожке, в 1915 г. в ней обучалось 34 мальчика и 9 девочек. Заведующим и законоучителем церковно-приходской школы был священник Александр Николаевич Покровский, по инициативе которого была построена школа. В приходе было две земские школы: в первой, учрежденной в 1882 г., обучалось 49 мальчиков и 8 девочек; во второй, учрежденной в 1915 г., обучалось 12 мальчиков и 15 девочек.<sup>8</sup>

После выхода в свет декрета СНК РСФСР от 23.01.1918 г. церковь действовала на основании договора, заключенного с волисполкомом. В описи, составленной при заключении договора в 1920 г., перечислено 60 наименований предметов, находившихся в церкви, в том числе один деревянный

иконостас, 60 икон на дереве, 4 напрестольных креста (2 серебряных и 2 бронзовых), колоколов в колокольне 4 (их вес не указан).<sup>9</sup>

Согласно декрету ВЦИК от 23.02.1922 г., когда происходило изъятие церковных ценностей, из храма с. Кривицкие Буды ничего не было изъято по причине «отсутствия ценностей».<sup>10</sup>

С 1930 г. здание церкви использовалось как зернохранилище, вместе с тем, еще в 1937 г. Троицкая церковь с. Кривицкие Буды числилась действующей.<sup>11</sup> Сведения о закрытии церкви в конце 1930-х гг. не выявлены. В 1939 – 1940 гг. в числе закрытых и среди действующих Троицкий храм не значится.

Богослужения возобновились в церкви в годы Великой Отечественной войны с 1 октября 1943 г. В составе прихода числятся с. Кривицкие Буды и д. Шелеповка Большесолдатского района.<sup>12</sup>

В 1944 г. члены религиозной общины обращались с просьбой о регистрации, однако сведения о том, как был решен вопрос, не выявлены, а в 1950 г. Троицкая церковь с. Кривицкие Буды в числе действующих уже не числится.<sup>13</sup> Сведения о храме в последующие годы в документах архива отсутствуют. В «Православном церковном календаре» на 2013 г. числится Свято-Троицкий храм с. Кривицкие Буды.

Документы церкви в ОКУ «Госархив Курской области»: клировая ведомость за 1915 г.; метрические книги за 1876 – 1878, 1885, 1887 – 1888, 1890, 1893, 1897 – 1898, 1911 гг.

### Примечания:

1. События и люди в документах Курских архивов. Курск. 2002. С. 9.
2. Ф. 483. Оп. 1. Д. 43. Л. 207
3. Там же. Л. 206
4. Ф. 4. Оп. 1. Д. 140. Л. 7 об.
5. Ф. 483. Оп. 1. Д. 43. Л. 213
6. Там же. Л. 207
7. Там же. Л. 206
8. Там же. Л. 207 об.
9. Ф. Р-323. Оп. 1. Д. 390. Л. 13-14
10. Ф. Р-717. Оп. 1. Д. 36. Л. 113-113об.; Ф. Р-323. Оп. 1. Д. 691. Л. 121об.
11. Ф. Р-3322. Оп. 4. Д. 4. Л. 15.
12. Ф. Р-5027. Оп. 4. Д. 3. Л. 1.
13. Там же. Оп. 2. Д. 8. Л. 141.



## Храм вмч. Георгия Победоносца с. Малое Солдатское



Георгиевский храм с. Малое Солдатское. 2013г.

До образования в 1928 г. Беловского р-на село входило в состав Суджанского уезда, в 1928 – 1962 гг. – в Беловский р-н, в 1963 – 1964 гг. – в состав Суджанского р-на, с 1965 г. – в состав Беловского р-на.

В справочных изданиях Курской епархии и документах архива церковь именуется Георгиевской.

Косвенные сведения о существовании Георгиевского храма в 70-х гг. XVIII в. содержатся в клировой ведомости за 1855 г., где указано о сохранившихся метрических книгах церкви с 1774 г.<sup>1</sup> Конкретно о дате постройки записано, что церковь возведена в 1791 г. «тщанием прихожан». Здание деревянное, с такой же колокольней, неоднократно пристраивавшееся.<sup>2</sup> В 1843 г. «церковь по ветхости своей с разрешения начальства была вновь покрыта железом и вокруг ошелевана».<sup>3</sup> В 1870 г. «тщанием прихожан» построено новое, каменное, здание церкви с такой же колокольней в одной связи. В 1909 г. к церкви «устроены» два придела.<sup>4</sup>

Престол в храме один, холодный, освящен во имя великомученика Георгия Победоносца.<sup>5</sup>

В приход храма в 1855 г. кроме с. Малое

(Меньшее) Солдатское входил хут. Кулига, который в клировой ведомости за 1916 г. уже не упоминается. В с. Малое Солдатское к этому времени насчитывалось 143 двора (551 м., 527 ж.), в том числе духовным лицам принадлежало 2 двора (2 м., 6 ж.), дворянам 3 двора (21 м., 26 ж.), крестьянам 138 дворов (528 м., 495 ж.).<sup>6</sup>

Ближайшими к Георгиевскому храму были Николаевская и Троицкая церкви сл. Белая в 2 в., Покровская церковь с. Вишнево в 4 в.

Георгиевской церкви к 1916 г. принадлежало 33 дес. пахотной, 5 дес. сенокосной и 1 дес. усадебной с погостом земли.<sup>7</sup>

При храме действовала церковно-приходская школа, учрежденная в 1888 г., в 1916 г. здесь обучалось 40 мальчиков и 33 девочки. Заведующим и законоучителем в школе с 1898 г. был священник Василий Михайлович Хорошилов.<sup>8</sup> Длительное время с 1845 по 1856 гг. в храме служил священник Василий Вознесенский.

После опубликования декрета СНК РСФСР от 23.01.1918 г. Георгиевский храм продолжал



действовать в соответствии с договором, заключенным обществом с волисполкомом. Согласно декрету ВЦИК «О порядке изъятия церковных ценностей, находящихся в пользовании групп верующих» от 23.02.1922 г. из храма изъято 7 предметов весом 1 ¼ ф.<sup>9</sup>

В описи, составленной в 1920 г., перечислено 36 наименований предметов, в том числе 7 серебряных предметов (чаша, дискос, звезда, ложка, блюдо, кадильница, дарохранительница), один ветхий иконостас, одна деревянная икона под стеклом, 20 деревянных икон в рамках под стеклом, 5 икон в киотах без стекла, 5 икон деревянных в рамках без стекла, без киотов и без стекла 22 иконы. В колокольне 1 большой и 3 маленьких медных колокола.<sup>10</sup>

С 1930 г. здание церкви было занято «под ссыпку зерна», при этом Георгиевская церковь еще в 1937 г. числится как действующая.<sup>11</sup>

В годы Великой Отечественной войны, в период временной оккупации, в марте 1942 г. верующие заняли здание церкви, но из-за отсутствия священника службы в храме не было. С апреля по август 1943 г. здание церкви временно занималось Советской Армией под госпиталь.

С марта 1944 г. настоятелем церкви был назначен священник Алексей Матвеевич Лифинцев, с этого момента возобновились богослужения. В ноябре 1944 г. была зарегистрирована религиозная община, а в 1946 г. подписан договор о передаче верующим в бессрочное пользование здания Георгиевской церкви.<sup>12</sup> С 1951 г. службы в храме прекратились, так как здание было занято пунктом Заготзерно под склад, а с 1952 по 1958 гг. здание церкви использовалось колхозом в хозяйственных целях.<sup>13</sup>

В 1960 г. было проведено обследование здания храма. В заключении комиссии говорилось о больших повреждениях стен, отмечалось полуразрушенное состояние колонн во входной и выходной частях храма; в негодность пришла железная крыша. Акт послужил основанием для принятия облисполкомом решения от 28 июля 1960 г., согласно которому поддерживалось ходатайство Беловского райисполкома о закрытии храма,

давалось согласие на «переоборудование здания недействующей церкви в с. Малое Солдатское», культовое имущество по описи должно быть передано в действующую церковь сл. Белая.<sup>14</sup> Однако при обследовании церковного здания культового имущества не оказалась, о чем был составлен акт от 5 сентября 1960 г.<sup>15</sup>

Сведения о Георгиевской церкви в документах за 1970-е – 1980-е гг. отсутствуют.

В соответствии с Законом РСФСР «О свободе вероисповеданий» от 25.10.1990 г. был зарегистрирован Георгиевский (Святого Георгия Победоносца) храм Курско-Белгородской епархии РПЦ в с. Малое Солдатское (25.09.1993 № 180).

Согласно Федеральному Закону «О свободе совести и о религиозных объединениях» от 26.09.1997 г. зарегистрирована религиозная организация – Православный приход Святого Великомученика Георгия Победоносца (свидетельство № 13-р от 26.06.1998 г.).

Постановлением губернатора Курской области от 30 октября 1998 г. № 566 Георгиевская церковь с. Малое Солдатское поставлена на охрану как памятник культовой архитектуры регионального значения.

Документы церкви в ОКУ «Госархив Курской области»: клировые ведомости за 1855, 1916 гг.; метрические книги за 1802 – 1815, 1819 – 1836 гг.

### Примечания:

1. Ф. 217. Оп. 2. Д. 54. Л. 126 об.
2. Там же. Л. 16
3. Там же.
4. Ф. 483. Оп. 1. Д. 42. Л. 96; Ф. Р-5027. Оп. 4. Д. 4. Л. 6
5. Ф. 483. Оп. 1. Д. 42. Л. 96; Ф. 217. Оп. 2. Д. 54. Л. 16
6. Ф. 483. Оп. 1. Д. 42. Л. 102
7. Там же. Л. 96
8. Там же. Л. 98 об.
9. Ф. Р-717. Оп. 1. Д. 36. Л. 122, 123; Ф. Р-323. Оп. 1. Д. 691. Л. 137
10. Ф. Р-323. Оп. 1. Д. 390. Л. 28-28 об.
11. Ф. Р-3322. Оп. 4. Д. 4. Л. 15
12. Ф. Р-5027. Оп. 4. Д. 4. Л. 4, 9, 25.
13. Там же. Л. 25
14. Там же. Л. 31
15. Там же. Л. 35



## Храм Архангела Михаила с. Озерки



Михайловский храм с.Озерки. 2013г.

До образования в 1928 г. Беловского р-на село входило в состав Суджанского уезда, в 1928 – 1962 гг. – в Беловский р-н, в 1963 – 1964 гг. – в состав Суджанского р-на, с 1965 г. – в состав Беловского р-на.

В документах архива и справочных изданиях Курской епархии церковь именуется Архангельской, иногда – Михайловской и Архангела Михаила.

Датой первого упоминания Архангельской церкви можно считать 1774 г., за который сохранились метрические книги церкви, о чем сделана запись в клировой ведомости за 1916 г.<sup>1</sup> Сохранилась ревизская сказка – перепись священно- и церковнослужителей Архангельской церкви с. Озерки за 1782 г.

В клировой ведомости за 1855 г. приводятся наиболее ранние сведения о внешнем виде церкви: церковь «построена неизвестно когда тщанием прихожан. Здание деревянное с такой же колокольней, крепка».<sup>2</sup> Престол был освящен во имя Архистратига Михаила. В 1898 г. «тщанием прихожан» была построена каменная церковь с колокольней в одной связи, здание крепкое, покрыто железом. Однако, как отмечалось в клировой ведомости за 1916 г., «требует наружного ремонта».<sup>3</sup> В 1885 г. на церковной земле «тщанием

прихожан» был построен деревянный дом для священнослужителей. Церкви принадлежало здание церковно-приходской школы и сторожки при ней.<sup>4</sup>

Состав прихода с середины XIX в. оставался постоянным: прихожанами церкви были только жители с. Озерки. В 1855 г. в приходе было 58 дворов, в которых проживали 505 м. и 553 ж., из них военным принадлежало 8 дворов (26 м., 37 ж.), неслужилым дворянам 2 двора (6 м., 6 ж.), казенным крестьянам 48 дворов (473 м., 510 ж.).<sup>5</sup> В 1903 г. в приходе числилось 136 крестьянских и 7 некрестьянских дворов, в них 620 м. и 593 ж.<sup>6</sup> К 1916 г. число дворов выросло до 181, проживали в них 640 м., 639 ж., из этого числа духовным лицам принадлежало 2 двора (3 м., 5 ж.), дворянам 5 дворов (22 м., 18 ж.), крестьянам 171 двор (612 м., 636 ж.). В пределах прихода проживали сектанты – штундисты, им принадлежало 3 двора (3 м.).<sup>7</sup>

Ближайшими к храму были Преображенская церковь с. Кондратовка в 5 в., Петропавловская церковь с. Забужевка в 6 в. и Покровская церковь с. Вишнево в 7 в.

Церковь владела 7 дес. усадебной земли с погостом, 60 дес. 1200 кв. саж. пахотной, 9 дес. 1000 кв. саж. сенокосной земли.<sup>8</sup>

К 1916 г. при церкви действовала церковно-приходская школа, учрежденная в 1888 г., в которой обучались 31 мальчик и 17 девочек.<sup>9</sup> В приходе была земская школа в с. Озерки, учрежденная в 1905 г. Священником с 1910 г. состоял Праведников Никита Андреевич, он же был законоучителем в церковно-приходской и земской школах. В церковной библиотеке находилось 35 томов книг, предназначенных для чтения.<sup>10</sup>

Священниками в храме в разные годы служили: Попов Леонтий Родионович (1782 г.), Горлов Иван Михайлович (1801 – 1834 гг.), Попов Тимофей Леонтьевич (1816 г.), Горлов Николай Иванович (1820 – 1855 гг.), Аполлонский Ив. (1890 г.), Преображенский Евгений Аполлонович (1908 г.), Праведников Никита Андреевич (1916 г.)

После принятия декрета СНК РСФСР от 23.01.1918 г. Архангельский храм продолжал действовать на основании договора, заключенного с волисполкомом.



Одновременно с договором в 1920 г. была составлена опись имущества церкви, где приводится описание внешнего вида храма: здание каменное с такой же колокольней, длина – 38 арш., ширина – 16 арш., высота – 15 арш., дверей 3; церковь двуглавая с металлическими крестами, обнесена вокруг каменной оградой с 4 дверями. В колокольне имеется 5 медных колоколов (вес не указан). Внутри храма находится деревянный иконостас, 20 икон деревянных в таких же киотах, 5 деревянных икон в рамах, 36 деревянных икон без киотов и без рамок.<sup>11</sup>

Согласно декрету ВЦИК от 23.02.1922 г. из храма изъяты серебряная чаша, дискос, звезда и лжица, вес которых составил 1 ½ ф.<sup>12</sup>

Среди закрытых храмов в период с 1934 по 1941 г. Архангельская церковь с. Озерки не числится. За 1937 г. имеется список действующих религиозных объединений по Беловскому району, однако среди 23 перечисленных храмов религиозное объединение Архангельской церкви с. Озерки в этом перечне отсутствует.<sup>13</sup>

О положении церкви в годы Великой Отечественной войны и в послевоенные годы сведения не выявлены. Известно, что в течение 1943 – 1949 гг. ходатайств об открытии церкви со стороны верующих не было; в списке недействующих церквей за 1949 г. упомянута Михайловская церковь с. Озерки, занятая «под склад зерна».<sup>14</sup>

В «Списке церковных общин Беловского района, состоящих на регистрации на 01 января 1952 г.» церковь в с. Озерки не числится.<sup>15</sup>

В соответствии с Законом РСФСР «О свободе вероисповеданий» от 25.10.1990 г. было зарегистрировано религиозное объединение Православный приход Михайловской (Михаила Архангела) церкви Курской епархии РПЦ (Московский патриархат) с. Озерки (26.01.1993 г. № 166).

Согласно Федеральному Закону «О свободе совести и о религиозных объединениях» от 26.09.1997 г. зарегистрирована религиозная организация – Православный Михайло-Архангельский приход Курской епархии РПЦ (Московский патриархат) (свидетельство № 20-р от 13.08.1998 г.).

Документы в ОКУ «Госархив Курской области»: клировые ведомости за 1855, 1916 гг.; метрические книги за 1774 – 1816, 1876 – 1878, 1886, 1888, 1890, 1897, 1904, 1909 гг.

### Примечания:

1. Ф. 483. Оп. 1. Д. 42. Л. 109
2. Ф. 217. Оп. 2. Д. 54. Л. 30
3. Ф. 483. Оп. 1. Д. 42. Л. 108
4. Там же. Л. 108 об.
5. Ф. 217. Оп. 2. Д. 54. Л. 33 об.
6. Ф. 4. Оп. 1. Д. 140. Л. 7
7. Ф. 483. Оп. 1. Д. 42. Л. 112
8. Там же. Л. 108 об.
9. Там же. Л. 109 об.
10. Там же.
11. Ф. Р – 323. Оп. 1. Д. 432. Л. 8
12. Ф. Р – 323. Оп. 1. Д. 691. Л. 84; Д. 378. Л. 170 об.
13. Ф. Р – 3322. Оп. 4. Д. 4. Л. 15-15 об.
14. Ф. Р – 5027. Оп. 1. Д. 26. Л. 10
15. Там же. Оп. 2. Д. 8. Л. 141.



## Богоявленский храм сл. Пены



Богоявленский храм с. Пены

До образования в 1928 г. Беловского р-на сл. Пены входила в состав Обоянского уезда, с 1928 по 1962 гг. – в состав Беловского района, в 1963 – 1964 гг. – в состав Суджанского района, с 1965 г. – в состав Беловского района.

Слобода Пены упоминается в неполно сохранившейся писцовой книге Обоянского уезда (1692 г.), в связи с чем можно говорить о том, что церковь в ней уже была. В документах за последнюю четверть XVIII в. указано, что церковь была во имя Архистратига Михаила; в слободе имелась богадельня для инвалидов и немощных людей.<sup>1</sup> Архангельская церковь сл. Пены просуществовала до 1878 г. Сведения об этом сохранились в документах переписи священно- и церковнослужителей за 1834 г., сохранились и метрические книги этой церкви за 1876-1877 гг.<sup>2</sup>

В справочнике «Списки населенных мест Российской империи...» за 1868 г. в сл. Пены Обоянского уезда числится одна православная церковь. В слободе проживало 2036 м. и 2066 ж.<sup>3</sup>

В 1878 г. была построена каменная трехпрестольная Богоявленская церковь.<sup>4</sup> В 1890 г. население сл. Пены с одним хутором составляло 2760 м. и 2489 ж.<sup>5</sup> В 1903 г. в приходе числились лишь жители слободы, проживавшие в 850 крестьянских и 3 некрестьянских дворах. Всего числилось 3845 м. и 3058 ж.<sup>6</sup>

Во владении церкви было 2,5 усадебной, 20 дес. полевой и 20 дес. лесной земли.<sup>7</sup>

В 1890 г. в приходе действовали церковно-приходская и начальная народная (в 1908 г. – земская) школы.<sup>8</sup>

Священниками в храме в разные годы были Вороновский Елисей Степанович и Яровицкий Иоанн Константинович (1782 г.), Яровицкий Алексей Иванович и Чехов Павел Лукьянович (1834 г.), Спесивцев Михаил [Михайлович] и Яровицкий Константин Григорьевич (1890 – 1908 гг.), Спесивцев Иван Михайлович (1908 г.).

Отсутствие клировых ведомостей Богоявленской церкви не позволяет привести более подробные сведения о храме.





Богоявленский храм с. Пены. 2000 г.

После выхода в свет декрета СНК РСФСР от 23.01.1918 г. Богоявленский храм действовал на основании договора, заключенного с волисполкомом 24 декабря 1920 г.<sup>9</sup>

Согласно декрету ВЦИК от 23.02.1922 г. из храма было изъято 9 предметов, в т. ч. серебряные ризы с икон Тихвинской Божией Матери и Скорбященской Божией Матери, крест, углы с евангелия общим весом 15 ф. 85 зол.<sup>10</sup>

В 1925 г. было перерегистрировано религиозное общество Богоявленской православной церкви.<sup>11</sup> Сведения о закрытии церкви в 1935 – 1941 гг. отсутствуют. В 1937 – 1940 гг. в списках действующих Богоявленская церковь не числится.

О положении церкви в годы Великой Отечественной войны информация не выявлена. В 1951 году службы в храме не было, т.к. здание было занято зерном.<sup>12</sup> Известно, что по состоянию на 1 января 1953 г. числится зарегистрированным религиозное общество в сл. Пены Беловского

р-на, однако сказать с уверенностью, что речь идет об обществе Богоявленской церкви, нельзя, т.к. в списке действующих храмов за 1937 г. в сл. Пены числится не Богоявленская, а Вознесенская церковь.<sup>13</sup>

В документах архива за 1940-е гг. в сл. Пены числится действующей одна церковь, название ее не указывается.<sup>14</sup>

Богоявленский храм начал функционировать в соответствии с Законом РСФСР «О свободе вероисповеданий» от 25.10.1990 г., когда было зарегистрировано религиозное объединение Православный приход Богоявленской церкви Курской епархии РПЦ (Московский патриархат) (свидетельство № 212).

Согласно Федеральному Закону «О свободе совести и о религиозных объединениях» от 26.09.1997 г. зарегистрирована религиозная организация – Православный Богоявленский приход в сл. Пены, Беловский р-н (22.10.1998 №26 – р).

Постановлением губернатора Курской области №566 от 30 октября 1998 г. Богоявленская церковь сл. Пены Беловского р-на отнесена к категории памятников культовой архитектуры местного значения.<sup>15</sup>

Документы церкви в ОКУ «Госархив Курской области»: метрические книги Архангельской церкви сл. Пены за 1876 – 1877 гг.; Богоявленской церкви за 1880, 1884, 1885, 1894 гг.

### Примечания:

1. События и люди в документах Курских архивов. Курск. 2002. С. 10, 31.
2. Ф. 184. Оп.1. Д. 749. Л.76 – 78.
3. Списки населенных мест Российской империи. Т. XX. Курская губерния. СПб. 1868. С. 90.
4. Справочная книга о церквях... за 1908 г. Курск. 1909. С. 142.
5. Ф. 217. Оп. 1. Д. 105. Л. 47.
6. Ф. 4. Оп. 1, Д. 140. Л. 77.
7. Справочная книга о церквях... за 1908 г. Курск. 1909. С. 143.
8. Ф. 217. Оп. 1. Д. 105. Л. 47.
9. Ф. Р – 323. Оп.1. Д. 675. Л. 86.
10. Там же. Л. 86-88; Д. 340. Л. 117; Д. 700. Л. 13.
11. Ф. Р – 1287. Оп. 1. Д. 567. Л. 19.
12. Ф. Р – 3322. Оп. 4. Д. 4. Л. 15 об.
13. Ф. Р – 5027. Оп. 2. Д. 8. Л. 141
14. Ф. Р – 213. Оп. 1. Д. 149. Л. 88.
15. Ф. Р – 3360. Оп. 2. Д. 500. Л. 192.



## Храм вмч. Параскевы Пятницы с. Песчаное



Пятницкая церковь с. Песчаное. 1960 г.



Пятницкая церковь с. Песчаное. 2000 г.

До образования в 1928 г. Беловского района село входило в состав Суджанского уезда, с 1928 по 1962 гг. – в состав Беловского района, в 1963 – 1964 гг. – в состав Суджанского района, с 1965 г. – в состав Беловского района.

В справочных изданиях Курской епархии и исторических документах церковь именуется Пятницкой, вмч. Параскевы. Первые сведения о храме в с. Песчаное относятся к 70-м гг. XVIII в. – это запись в клировой ведомости за 1856 г. о сохранившихся метрических книгах церкви с 1774 г.<sup>1</sup>

Документальные сведения о Пятницкой церкви с. Песчаное содержатся в ревизской сказке 1782 г. о священно- и церковнослужителях этой церкви. Священником в это время был Василий Иванович Мухин.<sup>2</sup>

Здание церкви, по-видимому, неоднократно перестраивалось. В 1805 г. «тщанием прихожан»

была построена однопрестольная деревянная церковь вмч. Параскевы с такой же колокольней.<sup>3</sup>

Храм, который в настоящее время находится в с. Песчаное, считается одним «из величественных и красивых на Курской земле». Он был возведен в 1890 г. «тщанием прихожан». Здание каменное на каменном фундаменте, в одной связи с ним каменная колокольня; оба здания покрыты железом.<sup>4</sup>

Престолов в храме три: средний – во имя св. мученицы Параскевы, правый – во имя Казанской иконы Божией Матери и левый – во имя св. благоверного князя Александра Невского.<sup>5</sup>

На содержание причта был сделан вечный вклад на сумму 500 руб. (1904 г.), процент от которого в сумме 17 руб. 50 коп. в год мог быть «использован причтом за совершение трех заупокойных литургий и панихид по Александре и Софии Давыдовым – 12 июля, 17 сентября, 11 октября».<sup>6</sup>





Пятницкий храм с. Песчаное. 2012 г.

В 1903 г. в приходе числилось только с. Песчаное, в котором было 255 крестьянских, 13 некрестьянских дворов, в которых проживало 1084 м., 975 ж.<sup>7</sup> К 1916 г. приход увеличился за счет дер. Гавриловка, в которой было 8 дворов, в них 41 м., 15 ж.; в с. Песчаное насчитывалось 336 дворов, 1167 м., 1110 ж.<sup>8</sup>

Ближайшими к Пятницкой церкви были Николаевская церковь сл. Белая и Богоявленская церковь с. Богоявленская Белица.

Церковь владела 1 дес. 1495 кв. саж. усадебной земли и 66 дес. 616 кв. саж. пахотной.<sup>9</sup> В 1905 г. при церкви была учреждена церковно-приходская школа.

После выхода в свет декрета СНК РСФСР от 23.01.1918 г. Пятницкая церковь продолжала

действовать в соответствии с договором, заключенным с волисполкомом. При заключении договора была составлена опись имущества церкви, в которой указаны 3 евангелия в серебряных окладах, напрестольные серебряные вызолоченные кресты, 29 икон, находящихся в разных местах храма, из которых 6 – в серебряных ризах; 6 колоколов: большой 108 п. 30 ф., 33 п., 5 ½ п., 2 п. 2 ф., 32 ф., 30 ф.<sup>10</sup>

Согласно декрету ВЦИК от 23.02.1922 г. из храма были изъяты церковные ценности в количестве 9 наименований предметов общим весом 9 ¾ ф.<sup>11</sup>

С 1933 г. богослужения в храме не велись, т.к. здание было занято «под засыпку хлеба».<sup>12</sup>

В годы Великой Отечественной войны, в период временной оккупации, с 20 января 1942 г. в храме



возобновились богослужения.<sup>13</sup>

12 марта 1946 г. был заключен договор с Беловским райисполкомом о принятии в бессрочное и бесплатное пользование имущества и здания Пятницкой церкви.<sup>14</sup> В 1948 г. зарегистрирована приходская община.<sup>15</sup>

С июля 1957 г. (по другим источникам – с августа 1960 г.) служба в храме не велась. Верующие в этот период посещали церковь в сл. Белая.

На основании решения облисполкома от 22.12.1960 г. церковь исключена из состава действующих.<sup>16</sup> Решением Курского облисполкома от 23 марта 1961 г. расторгнут договор от 12 марта 1946 г., община снята с регистрации, здание рекомендовано использовать под дом культуры.<sup>17</sup> Песчанскому с/с было передано здание, 2 малых колокола, стол из-под престола. Все остальное имущество по описи было передано Беловскому райфинотделу.<sup>18</sup>

Богослужения в храме возобновились лишь в 1989 г.

В соответствии с Законом РСФСР «О свободе вероисповеданий» от 25.10.1990 г. зарегистрирован храм Параскевы Пятницы (Мученицы Параскевы) Курской епархии РПЦ в с. Песчаное, Беловский р-н.

Согласно Федеральному Закону «О свободе совести и о религиозных объединениях» от 26.09.1997 г. зарегистрирована религиозная

организация – Православный приход Мученицы Параскевы Пятницы Курской епархии РПЦ (Московский патриархат) (свидетельство № 18-р от 20.07.1998 г.).

10 ноября 2005 г. был освящен храм во имя вмч. Параскевы Пятницы.<sup>19</sup>

Документы церкви в ОКУ «Госархив Курской области»: клировые ведомости за 1856, 1916 гг.; метрические книги за 1801 – 1809, 1814 – 1867, 1876 – 1877, 1882, 1886, 1888, 1890 – 1891, 1909 гг.

### Примечания:

1. Ф. 217. Оп.2. Д. 55. Л. 1 об.
2. Ф. 184. Оп. 2. Д. 150. Л. 487 об.
3. Ф. 217. Оп. 2. Д. 55. Л. 1.
4. Ф. 483. Оп.1. Д.42. Л. 118.
5. Ф. 483. Оп. 1, Д. 42. Л. 118.
6. Там же.
7. Ф. 4. Оп.1. Д. 140. Л. 6 об.
8. Ф. 483. Оп. 1. Д. 42. Л. 124.
9. Там же. Л. 118 об.
10. Ф. Р – 323. Оп. 1. Д. 390. Л. 29-31.
11. Ф. Р – 717. Оп. 1, Д. 378. Л. 170 а об.;
12. Ф. Р – 323. Оп. 1. Д. 691. Л. 14 6.
13. Ф. Р – 3322. Оп. 4, Д. 4. Л. 15 об.
14. Ф. Р – 5027. Оп. 4, Д. 5. Л. 1.
15. Там же. Л. 8. 15. Там же. Л. 32.
16. Ф. Р – 5027. Оп. 4, Д. 5. Л. 53.
17. Там же. Л. 55.
18. Там же. Л. 71.
19. Курские епархиальные ведомости. 2005. Август. №18-19 (131-132).



## Покровский храм с. Русский Илек



Покровская церковь с. Русский Илек. 2000 г.

До образования в 1928 г. Беловского района село входило в состав Суджанского уезда, с 1928 по 1962 гг. – в состав Беловского района, в 1963 – 1964 гг. – в состав Суджанского района, с 1965 г. – в состав Беловского района.

В справочных изданиях до 30-х гг. XX в. село именуется Илек. В «Списке населенных мест Российской Империи. Т. XX. Курская губерния» (1868 г.) содержится запись о с. Покровское (Илек) Суджанского уезда, в котором 104 двора, жителей 639 м. и 670 ж. В селе имеется православная церковь.<sup>1</sup>

Точная дата постройки храма неизвестна. О том, что православный храм в с. Илек существовал в 70-х гг. XVIII в. свидетельствует сохранившаяся метрическая книга Покровской церкви за 1774 г.<sup>2</sup> Упоминается Покровский храм с. Илек и в документах переписи о священно- и церковнослужителях за 1782 г., священником в нем показан Герасим Прокофьевич Попов.<sup>3</sup>

В середине XIX в. это было крепкое деревянное здание, с такой же колокольней.<sup>4</sup>

Каменное здание построено «тщанием прихожан» в 1882 г. с такой же колокольней в одной связи.<sup>5</sup> В 1915 г. было построено принадлежащее



Покровский храм с. Русский Илек

церкви новое деревянное здание церковно-приходской школы. Здание обложено кирпичом и покрыто железом. Церкви принадлежала и старая деревянная, покрытая железом церковная сторожка, построенная в 1889 г.<sup>6</sup>

В приходе Покровской церкви в 1855 г. числятся: с. Илек, Мальцов хутор помещика Мальцева и хут. Отрепьевка (в документе – Атраньевка) помещицы Клейнмихель. Всего в приходе 139 дворов, в которых проживают 641 м., 762 ж.<sup>7</sup> В 1903 г. состав прихода остался прежним: с. Илек, в котором 235 крестьянских и 7 некрестьянских домов, в них проживают 1043 м. и 1015 ж.; хут. Илек, Мальцевка тож, в котором 46 крестьянских и 1 некрестьянский двор (175 м., 148 ж.); хут. Марьин, Отрепьевка тож, в котором 23 двора (116 м., 106 ж.).<sup>8</sup> К 1916 г. в с. Илек, дер. Мальцевка и хут. Марьинский, входящих в приход Покровской церкви, числилось 345 дворов, в которых проживало 1629 м., 1622 ж.<sup>9</sup>

Ближайшими к Покровскому храму были Николаевская церковь сл. Мокрушиной Грайворонского уезда в 2 в. и Покровская церковь с. Вишнево Суджанского уезда в 4 в.

Церковь владела землей: 6 дес. 1400 кв.саж.



усадебной с погостом, 45 дес. 1800 кв.саж. пахотной.<sup>10</sup>

При церкви действовала церковно-приходская школа, открытая 15 мая 1887 г., в которой в 1916 г. обучалось 38 мальчиков и 26 девочек.<sup>11</sup> С 1897 г. заведующим и законоучителем церковно-приходской школы состоял священник Павел Лукич Беликов.

После выхода в свет декрета СНК РСФСР от 23.01.1918 г. Покровский храм продолжал действовать в соответствии с договором, заключенным с волисполкомом. При заключении договора была составлена опись имущества Покровской церкви, позволяющая представить, каким был храм в 1920 г.: здание каменное с одним крестом; в колокольне пять колоколов, весом 106 п. 20 ф., 40 п. 10 ф., 3 п., 1 ½ п., 1 п.

Иконостас четырехъярусный, деревянный, с иконами, писанными на дереве. Запрестольная икона Спасителя на дереве, в деревянном киоте. В разных частях храма размещены иконы, написанные масляными красками: вмч. Варвары, Успение Божией Матери на бархате, Покрова Божией Матери в серебряной ризе, прп. Серафима в серебряной ризе, св. Феодосия на дереве, свт. Иоасафа в серебряной ризе, вмч. Екатерины и Святой Троицы на дереве, св. Алексадра Невского, св. Ильи, св. Владимира на дереве без киотов, св. Серафима на дереве в киоте; в пяти киотах размещены иконы двенадцатых праздников.<sup>11</sup>

Согласно декрету ВЦИК от 23.02.1922 г. из храма изъято 5 предметов общим весом 7 ф. Взамен оставленной иконы верующие собрали 10 руб. серебром.<sup>12</sup> С 1932 г. храм был «засыпан зерном», однако, решения о закрытии храма в 1930-х гг. не было, в 1937 г. он числится действующим.<sup>13</sup> Сведения

о положении церкви в годы Великой Отечественной войны не выявлены. В 1951 г. служба в храме не велась, здание было занято зерном.<sup>14</sup>

В соответствии с Законом РСФСР «О свободе вероисповеданий» от 25.10.1990 г. был зарегистрирован Православный приход Покровского храма Курской епархии РПЦ (Московский патриархат) с. Русский Илек (07.06.1991 г. № 71).

Согласно Федеральному Закону «О свободе совести и о религиозных объединениях» от 26.09.1997 г. возобновлена регистрация религиозной организации – Православный Покровский приход с. Русский Илек (09.12.1998 г. № 29-юр).

Постановлением губернатора Курской области № 566 от 30.10.1998 г. Покровская церковь с. Илек поставлена на охрану как памятник архитектуры регионального значения.

Документы церкви в ОКУ «Госархив Курской области»: клировые ведомости за 1855, 1916 гг.; метрические книги за 1774 – 1844, 1876 – 1878, 1882, 1886 – 1888, 1890, 1897, 1907, 1908 гг.

### Примечания:

1. Списки населенных мест Российской империи. Т. XX. Курская губерния. СПб., 1868. С. 137.
2. Ф. 217. Оп. 1. Д. 4122
3. Ф. 184. Оп. 2. Д. 150. Л. 479об.
4. Ф. 217. Оп. 2. Д. 54. Л. 26
5. Ф. 483. Оп. 1. Д. 42. Л. 60
6. Там же.
7. Ф. 217. Оп. 2. Д. 54. Л. 29об.
8. Ф. 4. Оп. 1. Д. 140. Л. 7
9. Ф. 483. Оп. 1. Д. 42. Л. 64
10. Там же. Л. 60об.
11. Ф. Р – 323. Оп. 1. Д. 390. Л. 24-24об.
12. Ф. Р – 717. Оп. 1. Д. 36. Л. 125; Ф. Р-323. Оп. 1. Д. 691. Л. 140; Д. 378. Л. 170а
13. Ф. Р – 3322. Оп. 4. Д. 4. Л. 15 об.
14. Ф. Р - 5027. Оп. 2. Д. 8. Л. 141; Д. 16. Л. 11



## Михайловский храм с. Щеголек



Михайловский храм с. Щеголек. 2013 г.

До образования в 1928 г. Беловского района село входило в состав Суджанского уезда, с 1928 по 1962 гг. – в состав Беловского района, в 1963 – 1964 гг. – в состав Суджанского района, с 1965 г. – в состав Беловского района.

В документах архива и справочных изданиях Курской епархии церковь именуется Архангельской, Архистратига Михаила, Михайло-Архангельской.

Архангельская церковь существовала уже в 80-х гг. XVIII в., об этом свидетельствуют документы переписи священно- и церковнослужителей Архангельской церкви с. Щеголек за 1782 г. Священниками в храме были Кондрат Кузьмич Федюшин и Матвей Аушев.<sup>1</sup>

В «Топографическом описании Курской губернии» (1784 г.) имеются сведения о том, что в с. Архангельское, Щеголек тож, принадлежащем полковнику Николаю Сергеевичу Нарышкину и его жене Анне Владимировне, было 50 однодворческих дворов, в них 258 жителей, «во оном селе церковь деревянная во имя святого архистратига Михаила, при которой священно- и церковнослужительских дворов 6, во оных душ 10».<sup>2</sup> В «Справочной книге о церквях... за 1908 г.» и клировой ведомости за

1916 г. сделана запись о постройке в 1783 году деревянной церкви. Храм был построен «тщанием прихожан».<sup>3</sup> В 1863 г. церковь была перестроена, но по-прежнему это было деревянное здание с такой же колокольней. Церкви принадлежало здание церковно-приходской школы и сторожки при ней.<sup>4</sup>

К 1903 г. в приходе Михайло-Архангельской церкви числились: с. Щеголек, в котором 159 крестьянских и 4 некрестьянских двора, в них 597 м., 570 ж.; дер. Петровы Буды 127 крестьянских и 1 некрестьянский двор, в них 563 м., 551 ж.; дер. Хотеж Колодезь 87 крестьянских дворов, в них 384 м., 361 ж.<sup>5</sup>

Ближайшими к Архангельскому храму были церкви: Знаменская с. Знаменское в 1 в., Дмитриевская с. Черный Олех в 6 в., Ахтырская с. Петровские Буды в 5 в.<sup>6</sup> Во владении церкви была земля: 2 дес. 2289 кв. саж. усадебной с погостом, 60 дес. пахотной, 4 дес. сенокосной.<sup>7</sup>

При церкви функционировала церковно-приходская школа, открытая в 1882 г., в которой в 1916 г. обучалось 36 мальчиков и 18 девочек. В приходе было также две земских школы: в д. Хотеж Колодезь, открытая в 1914 г., и с. Щеголек, открытая в 1903.<sup>8</sup> Священником в храме с 1894 г. был Федоров Григорий Михайлович, в школах он преподавал Закон





Михайловский храм с. Щеголек

Божий. После выхода в свет декрета СНК РСФСР от 23.01.1918 г. Архангельская церковь продолжала действовать в соответствии с договором, заключенным с волисполкомом.

При заключении договора в 1920 г. была составлена опись церковного имущества. В описи приводится описание внешнего вида и внутреннего убранства храма: церковь во имя Архистратига Михаила деревянная, трехглавая, однопрестольная, покрыта листовым железом, окрашена зеленой краской, главы покрыты белой жстью, на главах – кресты железные, позолоченные. Колокольня деревянная, «приделана к церкви», покрыта и окрашена так же. Иконостас пятирусный, поля голубые, колонны позолоченные. В храме 2 иконы бронзовые, 2 – металлические, 34 – деревянные; 4 иконы с пеленами (шерстяная коричневая, голубая, две кисейные). В описи указаны 3 серебряных предмета: напрестольный крест, дарохранительница и сосуд для литургии.<sup>9</sup>

Согласно декрету ВЦИК от 16.02.1922 г. из храма изъяты 2 серебряные ризы с малых икон весом 2 ½ ф.<sup>10</sup>

С 1934 г. здание было «занято под ссыпку хлеба», однако официально церковь закрыта не была и в 1937 г. еще числилась действующей.<sup>11</sup>

Сведения о закрытии храма в 1930-х – 1940-х гг. не выявлены. Известно, что в 1951 г. службы в храме не было, здание по-прежнему использовалось как зернохранилище.<sup>12</sup> В 1953 г. церковь с. Щеголек числится в списке храмов, состоящих на регистрации.<sup>13</sup>

В 1962 – 1963 гг. из-за отсутствия священника служба в храме не велась. Со стороны властей были предприняты попытки к закрытию церкви, однако после многочисленных жалоб райисполком возвратил здание обществу верующих.<sup>14</sup> В течение 1970-х гг. церковь числилась действующей.

В соответствии с Законом РСФСР «О свободе вероисповеданий» от 25.10.1990 г. зарегистрирован Православный приход Михайловского храма Курской епархии РПЦ (Московский патриархат) в с. Щеголек (14.06.1991 № 78).

Согласно Федеральному Закону «О свободе совести и о религиозных объединениях» от 26.09.1997 г. возобновлена регистрация религиозной организации – Православный Михайловский приход с. Щеголек (01.10.1998 № 24-р).

Постановлением губернатора Курской области от 30 октября 1998 г. № 566 церковь св. Михаила Архангела с. Щеголек поставлена на охрану как памятник культовой архитектуры регионального значения.

Документы церкви в ОКУ «Госархив Курской области»: клировая ведомость за 1916 г.; метрические книги за 1784 – 1843, 1869 – 1884, 1886, 1888, 1890, 1897, 1907, 1909 гг.

### Примечания:

1. Ф. 184. Оп. 2. Д. 144. Л. 111
2. Ф. Р – 30. Оп. 1. Д. 186. Л. 31
3. Справочная книга о церквях ... за 1908 г. Курск. 1909. С. 209; Ф. 483. Оп. 1. Д. 42. Л. 164
4. Ф. 483. Оп. 1. Д. 42. Л. 164
5. Ф. 4. Оп. 1. Д. 140. Л. 7 об.
6. Ф. 483. Оп. 1. Д. 42. Л. 165
7. Там же. Л. 164 об.
8. Там же. Л. 165 об.
9. Ф. Р – 323. Оп. 1. Д. 390. Л. 12-12 об.
10. Ф. Р – 717. Оп. 1. Д. 36. Л. 110; Ф. Р-323. Оп. 1. Д. 378. Л. 170а; Д. 691. Л. 117
11. Ф. Р – 3322. Оп. 4. Д. 4. Л. 15
12. Ф. Р – 5027. Оп. 2. Д. 8. Л. 141.
13. Там же. Д. 16. Л. 12
14. Там же. Оп. 3. Д. 32. Л. 11; Д. 34. Л. 35



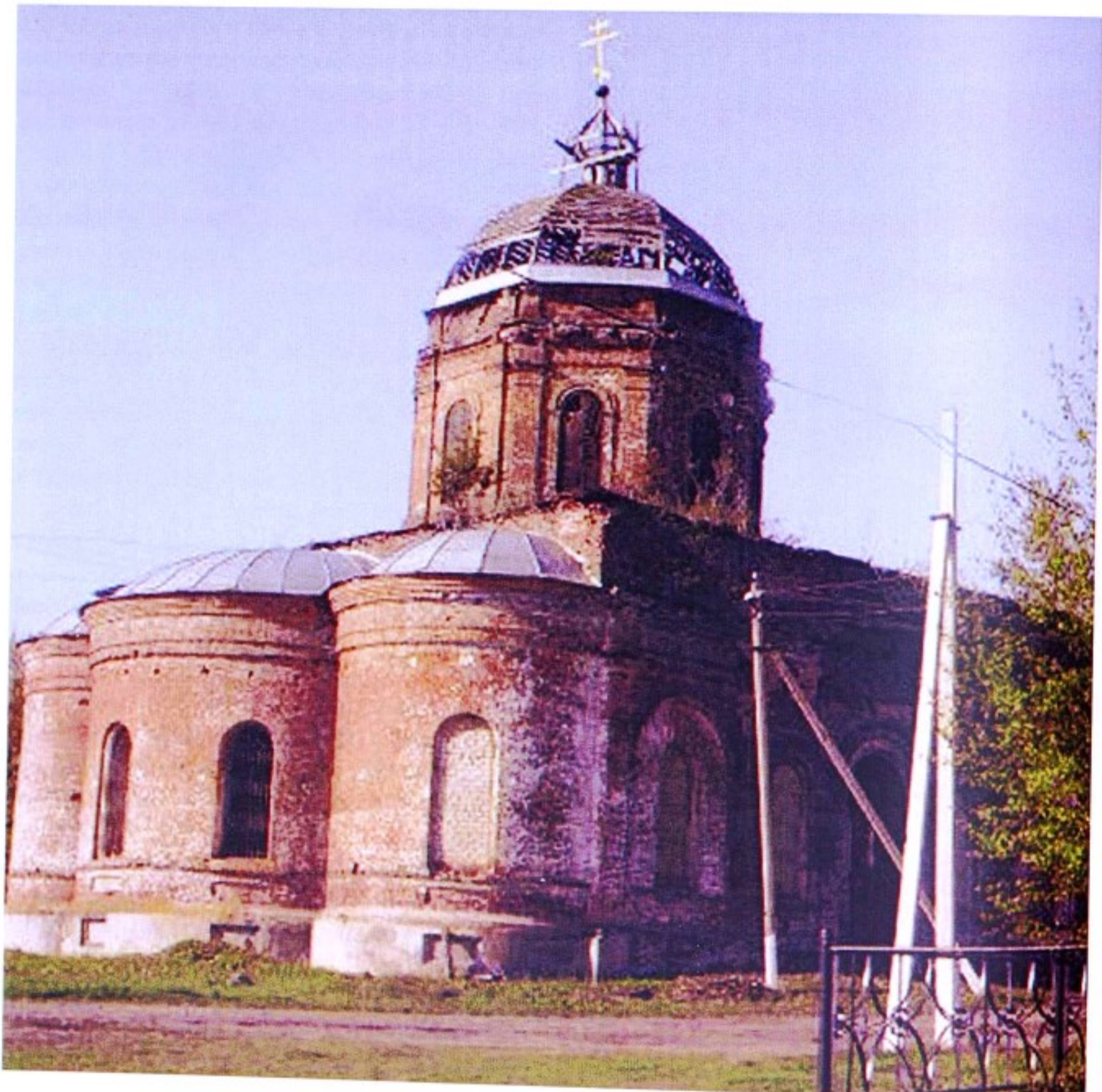

## БОЛЬШЕСОЛДАТСКИЙ РАЙОН



## Храм Рождества Христова с. Большое Солдатское



Храм Рождества Христова с. Большое Солдатское 2013г.

До образования в 1928 г. Большесолдатского района село входило в состав Суджанского уезда, с 1930 по 1935 гг. – в состав Суджанского р-на, с 1935 г. по 1964 г. – в состав Большесолдатского р-на, с 1964 г. – в состав Суджанского р-на, с 1977 г. – в состав Большесолдатского р-на.

В справочных изданиях Курской епархии и документах архива церковь в с. Большое Солдатское (с. Солдатское) именуется Христорождественской, Рождественской, Рождества Христова.

О том, что церковь в с. Солдатское существовала во второй половине XVIII в. свидетельствуют документы архива. Сохранилась ревизская сказка Рождественской церкви с. Солдатское Суджанской округи Курского наместничества за 1782 г., священниками которой показаны Егор Нестерович Нестеров и Леонтий Игнатович Карпов.<sup>1</sup>

В «Топографическом описании Курской губернии» (1784 г.) говорится, что в с. Солдатское «церковь деревянная во имя Рождества Христова, при которой священно- и церковнослужительских дворов – 5, во оных душ – 12». В селе к этому времени насчитывалось 100 домов, принадлежавших однодворцам, в них душ – 473.<sup>2</sup>

Во всех справочных изданиях Курской епархии датой постройки храма считается 1794 г.; церковь возведена «тщанием прихожан, деревянная, на каменном фундаменте с такой же колокольней в одной связи, крепка, покрыта железом».<sup>3</sup> На колокольне 5 колоколов разных размеров.<sup>4</sup> Со временем деревянная церковь ветшала; сведения о датах ее перестройки отсутствуют. Известно, что в 1909 г. было получено разрешение на постройку каменной церкви в с. Большое Солдатское.<sup>5</sup> По всей видимости, строительство было начато, так как в сохранившейся описи Христорождественской церкви, составленной в 1920 г., указаны 2 храма: каменный и деревянный. Приводится описание внутреннего убранства деревянного храма: в алтаре престол и жертвенник деревянные, дарохранительница серебряная, вызолоченная в стеклянном футляре. В алтаре находятся 6 икон. Иконостас трехъярусный с местными иконами. За правым клиросом – особо чтимая икона св. мч. Параскевы в серебряной ризе в киоте; за левым клиросом – икона св. Иоасафа в серебряной вызолоченной ризе в деревянном киоте. В разных частях храма – 56 висячих икон разных размеров.<sup>6</sup>

Церковь однопрестольная, престол освящен во имя Рождества Христова.<sup>7</sup> В приходе к 1915 г. числится с. Большое Солдатское, в котором 439 домов, в них 1530 м., 1480 ж., в т. ч. духовенства 18 м., 15 ж., мещан 22 м., 25 ж., крестьян 1200 м., 1162 ж.<sup>8</sup>

Ближайшими к Христорождественскому храму были Николаевская церковь с. Ржава в 6 в. и Покровская церковь в с. Скородное в 6 в.<sup>9</sup>

Во владении церкви было 2 дес. усадебной с погостом земли, 44 дес. пахотной, 5 дес. сенокосной и 5 дес. лесной «в особом угольи».<sup>10</sup>

Согласно клировой ведомости за 1915 г. при церкви была церковно-приходская школа, учрежденная в 1901 г., в которой обучалось 16 мальчиков и 12 девочек. В приходе были также Большесолдатская двухкомплектная и Кукуевская земские школы, двухклассная образцовая Министерская школа, открытая в 1913 г.<sup>11</sup> С 1912 г. заведующим и законоучителем



церковно-приходской, земских и образцовой Министерской школах состоял священник Симеон Иванович Попов.

После выхода в свет декрета СНК РСФСР от 23.01.1918 г. Христорождественский храм продолжал действовать в соответствии с уставом и договором, заключенным с волисполкомом.<sup>12</sup>

Согласно декрету ВЦИК от 23.02.1922 г. из храма была изъята серебряная риза с иконы весом 2 ф.<sup>13</sup>

В октябре 1927 г. церковь была закрыта «по техническим соображениям». Церковное имущество осталось в храме, здание же использовалось «под хлебохранилище».<sup>14</sup> В «Курских епархиальных ведомостях» за 2013 г. приводятся сведения о том, что здание возводимой каменной церкви было разобрано и использовалось при строительстве сахзавода в с. Любимовка, «из бревен деревянного храма построили маслобойню», а через некоторое время переоборудовали под жилой дом, который существует до настоящего времени.<sup>15</sup>

Богослужения возобновились в годы Великой Отечественной войны с 1943 г. В 1944 г. была зарегистрирована религиозная община.<sup>16</sup> Под молитвенный дом было куплено деревянное здание площадью 42 кв. м., крытое соломой.<sup>17</sup>

В 1951 г. Большесолдатский райисполком ходатайствовал о закрытии молитвенного дома. В 1959 г. заключен договор граждан села с Большесолдатским райисполкомом о передаче верующим в бессрочное пользование деревянного одноэтажного здания молитвенного дома.<sup>18</sup> При заключении договора была составлена опись имущества, в которой числится 36 наименований предметов, в т.ч. 40 икон.<sup>19</sup>

8 августа 1960 г. Большесолдатский райисполком принял решение «О сносе здания молитвенного дома в с. Большое Солдатское», в котором говорилось, что в мае прекратились богослужения, молитвенный дом стоит на участке вновь строящегося здания школы, в связи с чем принято решение «здание Рождественского молитвенного дома снести».<sup>20</sup>

По распоряжению Курского облисполкома

от 13 сентября 1960 г. был расторгнут договор о пользовании зданием молитвенного дома; принято предложение райисполкома о сносе здания молитвенного дома, с передачей его средней школе. Культурное имущество по описи 1959 г. передавалось в церковь с. Ржава.<sup>21</sup>

Богослужения возобновились в 1999 г.: «приходу было передано здание кинотеатра, который построен на месте бывшего храма».<sup>22</sup>

Согласно Федеральному Закону «О свободе совести и о религиозных объединениях» от 26.09.1997 г. зарегистрирована религиозная организация Православного храма Рождества Христова (19.04.1999 г. № 52-р) в с. Большое Солдатское, ул. Советская.

Документы церкви в ОКУ «Госархив Курской области»: клировая ведомость за 1915 г., метрические книги за: 1817 – 1830, 1838 – 1845, 1876 – 1878, 1885, 1887 – 1888, 1890, 1893, 1897, 1898, 1911, 1918 гг.

### Примечания:

1. Ф. 184. Оп. 2. Д. 144. Л. 83-83 об.
2. Ф. Р – 30. Оп. 1. Д. 186. Л. 106.
3. Ф. 483. Оп. 1. Д. 43. Л. 218; Ф. 4. Оп. 1. Д. 390. Л. 127; Справочная книга о церквях... за 1908 г. Курск. 1909. С. 194.
4. Ф. Р – 323. Оп. 1. Д. 390. Л. 122.
5. Ф. 33. Оп. 2. Д. 15853. Л. 5 об.
6. Ф. Р – 323. Оп. 1. Д. 397. Л. 120.
7. Ф. 483. Оп. 1. Д. 43. Л. 218.
8. Там же. Л. 225.
9. Там же. Л. 219.
10. Там же. Л. 218 об.
11. Там же. Л. 219 об.
12. Ф. Р – 1287. Оп. 1. Д. 32. Л. 30.
13. Ф. Р – 323. Оп. 1. Д. 378. Л. 171; Д. 691. Л. 13.
14. Ф. Р – 1758. Оп. 1. Д. 264. Л. 300 об.
15. Курские епархиальные ведомости. Апрель 2013 г. № 7 (325).
16. Ф. Р – 5027. Оп. 4. Д. 14. Л. 41.
17. Там же. Л. 25.
18. Там же. Л. 41.
19. Там же. Л. 25.
20. Там же. Л. 35; Оп. 5. Д. 27. Л. 6.
21. Там же. Оп. 4. Д. 14. Л. 40 – 41.
22. Курские епархиальные ведомости. Апрель 2013 г. № 7 (325).



## Храм Архангела Михаила с. Любостань



Храм Архангела Михаила с. Любостань Солдатское

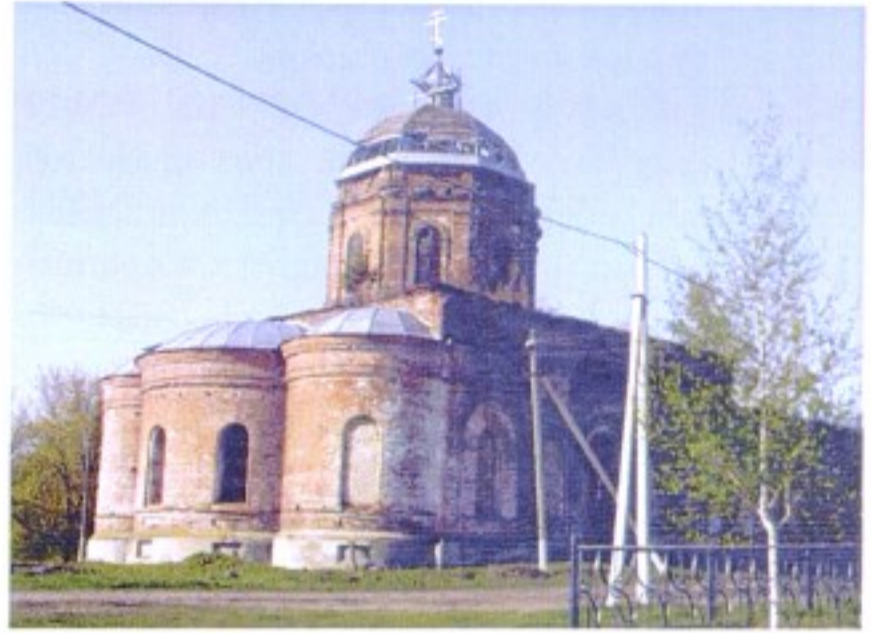

Храм Архангела Михаила с. Любостань Солдатское 2013 г.

До 1928 г. село входило в состав Суджанского уезда, с 1928 г. – в состав Большесолдатского р-на, с 1930 г. – в состав Суджанского р-на, с 1935 по 1964 гг. – в состав Большесолдатского р-на, с 1964 г. – в состав Суджанского р-на, с 1977 г. – в состав Большесолдатского района.

О существовании храма Архангела Михаила в с. Любостань во второй половине XVIII в. свидетельствует запись в клировой ведомости за 1915 г. о сохранившихся метрических книгах церкви с 1776 г.

Документальные свидетельства о церкви в с. Любостань содержатся в «Топографическом описании Курской губернии» (1784 г.): «Во оном селе церковь деревянная во имя Архангела Михаила, при которой священно- и церковнослужительских дворов – 2, во оных душ – 12».<sup>1</sup>

В справочных изданиях Курской епархии храм именуется Архангельским, Михайло-Архангельским. О том, как часто перестраивалось здание церкви, сведения отсутствуют. Дата постройки здания храма, существовавшего в XX в., весьма противоречива: в клировой ведомости за 1915 г. и «Справочной книге о церквях... за 1908 г.» указан 1900 г.; в описи церковного имущества за 1949 г. – 1885 г.; в документах Уполномоченного Совета по делам РПЦ – 1898 г.<sup>2</sup> Храм построен «тщанием прихожан», каменный с такой же колокольней в одной связи, оба здания покрыты железом. Вокруг церкви была каменная ограда, одновременно было построено здание, принадлежавшее церкви, в котором помещалась

церковно-приходская школа и церковная сторожка.<sup>3</sup>

Прихожанами храма были жители с. Любостань (353 двора, 1456 м., 1462 ж.) и дер. Александровка (Александровская) с 25 дворами (93 м., 88 ж.).<sup>4</sup>

Архангельскому храму принадлежало 38 дес. пахотной и 4 дес. сенокосной земли.<sup>5</sup> Ближайшими к Архангельскому храму были Рождество-Богородицкая церковь с. Заломное в 4 в. и Сергиевская церковь с. Сулы в 5 в.

Архангельская церковь – трехпрестольная: средний престол во имя св. Архистратига Михаила, в правом приделе – во имя св. Чудотворца Николая, в левом – во имя святых и праведных апостолов Петра и Павла.<sup>6</sup> О внутреннем убранстве храма свидетельствуют описи церковного имущества за 1920 г. и 1944 г.: в церкви один дощатый иконостас, размером 4х4 м, в котором 7 киотов. В довоенный период в храме было 65 икон.

В открытом в годы войны храме находились иконы Спасителя размером 1,3х0,7 м, Богоматери (0,3х1,3 м), Архангела Михаила (1х1 м), «Тайной вечери» (1,3х0,7 м), Архангела Михаила (1,3х0,7 м), Архангела Гавриила (1,3х0,7 м) и еще 33 иконы в разных частях храма. Колоколов медных было 3, вес которых 0,5 ц, 0,25 ц, 0,25 ц.<sup>7</sup>

При храме действовала церковно-приходская школа, открытая в 1903 г. В 1915 г. в школе обучалось 38 мальчиков и 38 девочек. В приходе была и земская школа, в которой обучалось 76 мальчиков и 22 девочки.<sup>8</sup> С 1906 г. законоучителем в церковно-приходской и земской школах состоял священник



Иоанн Иосифович Добродицкий. В библиотеке было 11 томов книг, церковные и епархиальные ведомости с первого года их издания.

После выхода в свет декрета СНК РСФСР от 23.01.1918 г. Архангельский храм продолжал действовать в соответствии с уставом религиозного общества и договором, заключенным с волостным Советом РК и КД.<sup>9</sup> Согласно декрету ВЦИК от 16.02.1922 г. из храма изъяты 2 серебряные ризы с икон малого размера весом 2 ½ ф.<sup>10</sup>

В декабре 1929 г. церковь была закрыта, здание занято «под хлебохранилище».<sup>12</sup> По всей видимости, службы в храме возобновились в 1930-х гг., т.к. 11 июля 1937 г. было принято решение культовой комиссии Президиума облисполкома «О закрытии Михайло-Архангельской церкви в с. Любостань Большесолдатского р-на».<sup>13</sup> К этому времени служба в храме не велась в связи с арестом священника. В июне 1937 г. произведен технический осмотр здания и сделано заключение о непригодности «к дальнейшему его использованию для религиозных обрядов». Церковь была закрыта, здание передано «на культурные нужды села».<sup>14</sup>

По решению общины верующих здание церкви было продано за 16 тыс. руб. колхозу им. Крупской (после укрупнения – к-з им. Кирова). Была разобрана колокольня, здание храма использовалось под зернохранилище.

В период оккупации во время Великой Отечественной войны группа верующих заняла часть здания храма, где возобновились богослужения. 20 сентября 1944 г. был заключен договор граждан с. Любостань с Большесолдатским райисполкомом, а 3 ноября 1947 г. зарегистрирована приходская община Михайло-Архангельской православной церкви в с. Любостань.<sup>15</sup> Часть здания использовалась как складское помещение, принадлежавшее колхозу.

В 1961 г. был составлен акт технического осмотра здания церкви, в котором говорилось: «здание пришло в негодность, внутренние кирпичные арки дали трещину на глубину до 25 см, кровля раскрыта, в цокольной части выбран кирпич до 37

см, штукатурка внутри обвалилась». Вместе с тем, инженер областного отдела по делам архитектуры дал заключение о возможности восстановления здания, т.к. стены находятся в удовлетворительном состоянии, требуется лишь текущий ремонт.<sup>16</sup>

Решение о закрытии церкви в с. Любостань было принято Курским облисполкомом 28 декабря 1961 г.: здание церкви, «пришедшее в ветхость», решено переоборудовать под клуб. Этим же решением был расторгнут договор с религиозным обществом. 13 февраля 1962 г. церковь в с. Любостань была снята с регистрации.<sup>17</sup>

В 1970-х – 1980-х гг. храм в числе действующих не числился. Православный приход Архангела Михаила в с. Любостань возобновился в соответствии с Федеральным Законом «О свободе совести и о религиозных объединениях» от 26.09.1997 г., когда была зарегистрирована религиозная организация – трехпрестольный Михайло-Архангельский приход Курской епархии РПЦ (Московский патриархат) с. Любостань (13.05.1998 г. № 2-р).

В ОКУ «Госархив Курской области» хранятся: клировая ведомость за 1915 г., метрические книги за 1826 – 1833, 1836 – 1848, 1876, 1885, 1887 – 1888, 1890, 1893, 1897 – 1898, 1911, 1917 – 1919 гг.

### Примечания:

1. Ф. Р – 30. Оп. 1. Д. 183. Л. 69.
2. Ф. 483. Оп. 1. Д. 43. Л. 2;  
Справочная книга о церквях... за 1908 г. Курск. 1909. С. 200; Ф. Р – 5027. Оп. 4. Д. 15. Л. 21, 32.
3. Ф. 483. Оп. 1. Д. 43. Л. 2 об.
4. Там же. Л. 9.
5. Там же. Л. 2 об.
6. Там же. Л. 2.
7. Ф. Р – 323. Оп. 1. Д. 390. Л. 105 – 105 об.;  
Ф. Р – 5027. Оп. 4. Д. 15. Л. 7 – 7 об.
8. Ф. 483. Оп. 1. Д. 43. Л. 3 об.
9. Ф. Р – 323. Оп. 1. Д. 390. Л. 105-105 об.
10. Ф. Р – 323. Оп. 1. Д. 378. Л. 171; Д. 691. Л. 38.
11. Ф. Р – 3322. Оп. 4. Д. 4. Л. 29, 32.
12. Ф. Р – 1758. Оп. 1. Д. 264. Л. 300 об.
13. Ф. Р – 3322. Оп. 4. Д. 2. Л. 11.
14. Там же. Л. 11, 30.
15. Ф. Р – 5027. Оп. 4. Д. 15. Л. 1, 7 – 7 об., 14.
16. Там же. Л. 49.
17. Там же. Оп. 5. Д. 90. Л. 110.



## Храм вмч. Димитрия Солунского с. 2-е Мальцево



Дмитриевская церковь с. 2-е Мальцево. 2001 г.

До 1924 г. с. Мальцево входило в состав Суджанского уезда, с 1924 г. – в состав Льговского уезда, с 1928 г. – Иванинского р-на, с 1963 г. – Льговского р-на, с 1977 г. – в состав Большесолдатского района.

В справочных изданиях Курской епархии и исторических документах храм именуется Дмитриевским, Дмитриевским, Димитрия Солунского (Селунского).

Наиболее ранние сведения о церкви в с. Мальцево относятся к 1782 г.: сохранилась ревизская сказка Белгородской епархии Курского наместничества Суджанской округи с. Мальцево церкви Димитрия Солунского, священником которой был Федор Денисович Булгаков.<sup>1</sup> Упомянут храм с. Мальцево и в «Топографическом описании Курской губернии» (1784 г.): «во оном селе церковь деревянная во имя Святого великомученика Димитрия Солунского, при которой священно- и церковнослужительских дворов четыре, во оных душ семь».<sup>2</sup> Однако храм существовал задолго до его первых упоминаний в архивных документах, что явствует из записи в клировой ведомости за 1915 г. о хранящихся в храме метрических книгах с 1776 г.

Новое каменное здание было построено в 1864 г. «тщанием прихожанина подпоручика Андрея

Толмачева».<sup>3</sup> В одной связи с храмом находилась каменная крытая железом колокольня, церкви принадлежала каменная церковная сторожка, крытая железом. Вокруг церкви была каменная ограда. В 1909 г. был произведен внутренний и внешний ремонт храма.

Престол освящен во имя великомученика Димитрия Солунского. На содержание причта отчислялись проценты с «вечных вкладов», внесенных в банк Филиппова помещиком Расковшенковым в сумме 200 руб. и дьяконом Пустовойтовым в сумме 100 руб.<sup>4</sup>

Церкви принадлежало 2 дес. усадебной с погостом земли, 28 дес. пахотной, из которой 6 дес. было занято кустарником.<sup>5</sup>

К 1915 г. в приход храма входили с. Мальцево с 170 дворами (680 м., 641 ж.), д. Касторная 193 двора (813 м., 798 ж.), д. Любимовка 70 дворов (266 м., 299 ж.), д. Офросимовка 26 дворов (110 м., 116 ж.).<sup>6</sup>

Ближайшими к Дмитриевскому храму были церкви: Воскресенская с. Тарасова в 6 в. и Казанская с. Житень в 5 в.

Сведения о наличии церковно-приходских школ на 1909 г. отсутствуют. Согласно клировой ведомости 1915 г. в приходе были: земская школа в с. Мальцево, в ней обучалось 50 мальчиков и





Дмитриевский храм с. 2-е Мальцево. 2013 г.

58 девочек, двухклассная школа в д. Касторная, в которой обучалось 89 мальчиков и 51 девочка и частная школа при заводе в д. Любимовка, в ней обучалось 78 мальчиков и 75 девочек.<sup>7</sup> В церковной библиотеке насчитывалось 107 томов книг. С 1911 г. законоучителем в школах был священник Константин Андреевич Одинцов; вторым священником с 1907 г. был Иоанн Гаврилович Пузанов.

После выхода в свет декрета СНК РСФСР от 23.01.1918 г. Дмитриевский храм продолжал действовать в соответствии с уставом и договором, заключенным с волисполкомом. При заключении договора в 1920 г. была составлена опись имущества храма, дающая небольшое представление о внутреннем убранстве храма: в иконостасе находилось 6 больших и 6 малых икон, в отдельных киотах – 6 икон, икон без риз разных размеров – 80. На колокольне было 5 колоколов: 1 большой и 4 малых, их вес не указан.<sup>8</sup>

Согласно декрету ВЦИК от 23.02.1922 г. из церкви было изъято 6 риз с икон малого размера весом 6  $\frac{3}{4}$  ф.<sup>9</sup> В 1929 г. церковь числилась

действующей, однако из-за отсутствия священника богослужений в храме не было.<sup>10</sup>

В документах Курского облисполкома с 1934 по 1940 гг., а также в 1951 г. Дмитриевский храм среди действующих не числится, сведения о его закрытии в эти и последующие годы отсутствуют.

В 1980 г. церковь Дмитрия Солунского была единственной действующей церковью на территории Большесолдатского р-на.<sup>11</sup>

В соответствии с Законом РСФСР «О свободе вероисповеданий» от 25.10.1990 г. зарегистрирован Православный приход Дмитриевской (св. Дмитрия Солунского) церкви Курской епархии РПЦ (Московский патриархат) в с. 2-е Мальцево Любимовского с/с Большесолдатского р-на (28.03.1991 №10).

Согласно Федеральному Закону «О свободе совести и религиозных объединениях» от 26.09.1997 г. возобновлена регистрация религиозной организации – Православный приход церкви св. Дмитрия Солунского Курско-Белгородской епархии РПЦ (Московский патриархат) в с. 2-е Мальцево.

Документы церкви в ОКУ «Госархив Курской области»: клировая ведомость за 1915 г., метрические книги за 1803 – 1805, 1814 – 1845, 1864 – 1888, 1893, 1895 – 1918 гг.

### Примечания:

1. Ф. 184. Оп.2. Д.144. Л. 141.
2. Ф. Р-30. Оп. 1. Д. 186. Л. 80-81.
3. Ф. 483. Оп. 1. Д. 43. Л. 25.
4. Там же.
5. Там же. Л. 26 об.
6. Там же. Л. 33.
7. Справочная книга о церквях... за 1908 г., Курск, 1909. С. 203; Ф. 483. Оп.1. Д. 43. Л. 27 об.
8. Ф. Р – 323. Оп. 1. Д. 390. Л. 72-72 об.
9. Ф. Р-717. Оп. 1. Д. 36. Л. 361; Ф. Р–323. Оп. 1. Д. 378. Л. 171; Д. 691. Л. 26.
10. Ф. Р – 1758. Оп. 1. Д. 264. Л. 302.
11. Ф. Р-213. Оп. 1. Д. 158. Л. 132



## Никольский храм с. Ржава



Никольская церковь с. Ржава. 2001 г.



Никольский храм с. Ржава. 2013 г.

До 1924 г. с. Ржава входило в состав Суджанского уезда, с 1924 г. – в состав Льговского уезда, с 1928 г. – в состав Большесолдатского района, с 1930 по 1935 гг. – в состав Суджанского района, с 1935 по 1964 гг. – в состав Большесолдатского района, с 1964 г. – в состав Суджанского района, с 1977 г. – в состав Большесолдатского района.

В справочных изданиях Курской епархии и документах архива церковь именуется Николаевской. Наиболее ранние упоминания о Николаевской церкви содержатся в «Топографическом описании Курской губернии» (1784 г.): «во оном селе Ржава церковь деревянная во имя святителя Николая Чудотворца с приделом Иоанна Рыльского, при которой священно- и церковнослужительских дворов 4, во оных душ – 12».<sup>1</sup> В «Ведомости Орловской духовной консистории о количестве церквей в Курском наместничестве» за 1786 г. упомянута церковь Николая Чудотворца села Ржавого, в котором «приходских 332 двора», при церкви по штату должно быть священников – 3, дьяконов – 2, дьячков и пономарей – по 3. В 1786 г. священниками числились Иван Алексеев и Яков Константинов.<sup>2</sup>

В 1899 г. «тщанием прихожан» был построен каменный трехпрестольный храм, освященный во имя св. Николая, Казанской Божией Матери и прп. Иоанна Рыльского. В одной связи с храмом выстроена каменная колокольня, крытая железом.<sup>3</sup>

К началу XX в. к приходу относились с. Ржава (153 двора, 449 м., 451 ж.), д. Красный Клин (56 дворов, 169 м., 150 ж.), д. Бордаковка (78 дворов, 26 м., 216 ж.), д. Щербачевка (137 дворов, 425 м., 384 ж.), д. Нижняя Паровая 65 дворов (225 м., 200 ж.). Всего к 1915 г. числилось 489 дворов, 1533 м. и 1401 ж.<sup>4</sup> В сравнении с 1890 г. произошло незначительное уменьшение числа прихожан: в «Справочной тетради о церквях...за 1890 г.» прихожанами показаны 1590 м. и 1536 ж.<sup>5</sup>

Ближайшей к Николаевскому храму была Семеновская церковь с. Разгребли в 4 в.

Во владении церкви было 3 дес. усадебной, вместе с погостом, земли и 24 дес. пахотной.<sup>6</sup>

При храме действовала церковно-приходская школа, в 1915 г. в ней обучалось 30 мальчиков и 13 девочек. В приходе было немало земских школ: в д. Щербачевка, Бардаковка и Нижняя Паровая находились земские двухклассные и в



д. Красный Клин – земская одно-классная.<sup>7</sup> С 1900 г. законоучителем в школах состоял священник Гавриил Алексеевич Вишневский.

После опубликования декрета СНК РСФСР от 23.01.1918 г. храм продолжал действовать, однако сведения о заключении договора с волисполкомом и сам договор отсутствуют. Известно, что церковный совет Николаевской церкви с. Ржава отказался от регистрации.<sup>8</sup>

Согласно декрету ВЦИК от 23.02.1922 г. из храма были изъяты 9 серебряных риз с икон весом 19 ф.<sup>9</sup>

В 1929 г. церковь числится действующей, с 1937 г. Николаевская церковь с. Ржава бездействует по причине «отказа клира от работы».<sup>10</sup> По решению президиума Курского облисполкома от 2 сентября 1940 г. церковь была закрыта.<sup>11</sup>

Сведения о возобновлении службы в годы Великой Отечественной войны отсутствуют; известно, что с октября 1952 г. из-за отсутствия священника богослужений в церкви не было.

По состоянию на 1 января 1953 г. числится зарегистрированной религиозная община с. Ржава. Периодически богослужения в храме прекращались из-за отсутствия священников. В документах Уполномоченного Совета по делам религий имеются сведения о том, что в 1975 г. Николаевская церковь с. Ржава была закрыта.<sup>12</sup>

В соответствии с Законом РСФСР «О свободе вероисповеданий» от 25.10.1990 г. зарегистрирован Николаевский (Святителя Николая) храм Курской

епархии РПЦ (Московский патриархат) в с. Ржава (26.03.1992 г. № 145).

Согласно Федеральному Закону «О свободе совести и о религиозных объединениях» от 26.09.1997 г. возобновлена регистрация религиозной организации – Никольский приход (09.11.1999 г. № 124 – р) с. Ржава, Большесолдатский р-н.

Документы церкви в ОКУ «Госархив Курской области»: клировая ведомость за 1915 г.; метрические книги за 1802 – 1831, 1834 – 1839, 1876 – 1878, 1885, 1887 – 1888, 1890, 1893, 1897 – 1898, 1910 – 1912 гг.

### Примечания:

1. Ф. Р-30. Оп.1. Д.186. Л. 104.
2. Ф. 184. Оп.1. Д. 241. Л. 151.
3. Ф. 483. Оп. 1. Д. 43. Л. 84.
4. Там же. Л. 91.
5. Ф. 217. Оп. 1, Д. 105. Л. 55 об.
6. Ф. 483. Оп. 1. Д. 43. Л. 84 об.
7. Там же. Л. 85 об.
8. Ф. Р – 1287. Оп. 1. Д. 103. Л. 102.; Ф. Р. – 1287. Оп. 1. Д. 32. Л. 26 об.
9. Ф. Р - 717. Оп. 1. Д. 36. Л. 19; Ф. Р – 323. Оп. 1. Д. 378. Л. 171; Д. 691. Л. 4.
10. Ф. Р - 3322. Оп. 4. Д. 4. Л. 29, 32.
11. Там же. Л. 8, 13.
12. Ф. Р - 213. Оп. 1. Д. 166. Л. 20.



## Свято-Троицкий храм с. Скородное



Свято-Троицкий храм с. Скородное. 2001 г.

До образования в 1928 г. Большесолдатского р-на село Скородное входило в состав Суджанского уезда, с 1930 по 1935 гг. – в состав Суджанского р-на, с 1935 по 1964 гг. – в состав Большесолдатского р-на, с 1964 по 1977 гг. – в состав Суджанского и с 1977 г. – в состав Большесолдатского р-на.

В с. Скородное с XVIII в. до момента закрытия в 1936 г. была одна церковь, именуемая во всех справочных изданиях Курской епархии и документах архива Покровской. О том, что в с. Скородное уже в 70-х гг. XVIII в. существовала церковь, свидетельствуют записи в клировых ведомостях о сохранившихся метрических книгах церкви с 1779 г.

Первые документальные свидетельства о храме в с. Скородное Суджанского уезда содержатся в «Топографическом описании Курской губернии» (1784 г.), где говорится: «во оном селе церковь деревянная во имя Покрова Пресвятыя Богородицы, при которой священно- и церковнослужительских дворов – 6, во оных душ – 13».<sup>1</sup>

В документах Курского губстаткомитета

имеется запись о том, что «Покровская церковь в с. Скородное построена неизвестно когда, но без сомнения, до 1800 г., документов в церкви об этом нет».<sup>2</sup> Аналогичная запись содержится и в клировой ведомости за 1915 г.: «деревянная на каменном фундаменте с такой же колокольней, крепости сомнительной, покрыта железом». Покровская церковь «построена неизвестно когда и на какие средства»; в 1892 г. был произведен капитальный ремонт здания.<sup>3</sup> В 1908 г. было получено разрешение на постройку деревянной церкви в с. Скородное. В клировой ведомости за 1917 г. сделано примечание: «Новая церковь выстроена и покрыта железом, но отделка ее, по случаю войны, отложена до окончания последней».<sup>4</sup>

Престол в храме один – во имя Покрова Пресвятой Богородицы. Прихожанами церкви были жители с. Скородное и дер. Большой Каменец. В 1903 г. в приходе насчитывалось: в с. Скородное 287 крестьянских и 8 некрестьянских дворов, в них 1170 м., 864 ж.; в дер. Большой Каменец 81 двор (295 м., 260 ж.).<sup>5</sup> Согласно клировой ведомости за 1915 г. в с. Скородное насчитывалось 227 дворов, в которых проживали 1151 м., 1120 ж.; в дер. Большой Каменец было 64 двора, в них 253 м., 231 ж.; 6 дворов (18 м., 11 ж.) принадлежало «временно живущим».<sup>6</sup>

Церковь владела 3 дес. 460 кв. саж. усадебной и 44 дес. 840 кв. саж. пахотной земли.<sup>7</sup> Ближайшими к Покровской церкви были Пятницкая церковь с. Немча в 4 в., Николаевская в с. Сторожевое в 6 в.

При церкви действовала одноклассная церковно-приходская школа, открытая в 1887 г., в 1915 г. в ней обучалось 34 мальчика, 27 девочек. В приходе были земские школы в с. Скородное (открыта в 1897 г.), в ней обучалось 34 мальчика и 4 девочки и в дер. Большой Каменец (открыта в 1912 г.), в ней обучалось 28 мальчиков и 11 девочек.<sup>8</sup> С 1878 г. священником состоял протоиерей Константин Дмитриевич Вишневский, он же был законоучителем во всех местных школах.

После выхода в свет декрета СНК РСФСР от 23.01.1918 г. Покровский храм продолжал действовать на основании договора, заключенного религиозным обществом с. Скородное с



волисполкомом. В описи имущества Покровской церкви, составленной при заключении договора, указано 16 икон «на досках без всякой отделки», 29 икон в киотах с ризами из разного материала, 20 богослужебных книг, 5 колоколов и др. предметы.<sup>9</sup>

Согласно декрету ВЦИК от 23.02.1922 г. из храма изъяты 1 серебряная риза с иконы и 1 серебряный крест весом 2 ¼ ф.<sup>10</sup>

В 1923 г. было зарегистрировано религиозное общество Покровской церкви с. Скородное Суджанского уезда.<sup>11</sup> Решением Большесолдатского райисполкома от 5 декабря 1929 г. церковь в с. Скородное была закрыта с передачей здания «под хлебохранилище». С 1931 г. богослужения в храме не проводились, здание на протяжении ряда лет не ремонтировалось, постепенно разрушалось. Основываясь на решениях «общих собраний трех колхозов, на которых присутствовало 933 чел.», культовая комиссия президиума облисполкома 11 апреля 1936 г. приняла решение «О закрытии церкви в с. Скородное Большесолдатского р-на» с передачей здания под клуб.<sup>12</sup>

В течение 1943 – 1949 гг. ходатайств от верующих и членов религиозного Совета об открытии храма и возобновлении богослужений в органы власти и Совет по делам РПЦ не поступало.<sup>14</sup>

Сведения о возобновлении богослужений в храме в с. Скородное в последующие годы отсутствуют.

В «Православных церковных календарях» за 2004, 2013 гг. числится Свято-Троицкий храм в с. Скородное Большесолдатского р-на.

Документы церкви в ОКУ «Госархив Курской области»: клировая ведомость за 1915, 1917 гг.; метрические книги за 1801, 1876 – 1878, 1885, 1887, 1888, 1890, 1893, 1911, 1916 – 1919 гг.

### Примечания:

1. Ф. Р – 30. Оп.1. Д.186. Л. 111.
2. Ф. 4. Оп.1. Д. 123. Л. 127.
3. Ф. 483. Оп.1. Д. 43. Л. 132; Д. 44. Л. 99; Ф. 33. Оп. 2. Д. 15853. Л. 400
4. Ф. 483. Оп. 1. Д. 44. Л. 99.
5. Ф. 4. Оп.1. Д. 140. Л. 8.
6. Ф. 483. Оп.1. Д. 43. Л. 141.
7. Там же. Л. 132 об.
8. Там же. Л. 133 об.
9. Ф. Р – 323. Оп. 1. Д. 390. Л. 107.
10. Ф. Р – 323. Оп.1. Д. 378. Л. 171; Д. 691. Л. 32.
11. Ф. Р – 1287. Оп.1. Д. 32. Л. 30.
12. Ф. Р – 1758. Оп.1. Д. 264. Л. 300 об.
13. Ф. Р – 3322. Оп. 4. Д. 2. Л. 40 об.
14. Ф. Р – 5027. Оп. 1. Д. 25. Л. 24.





## ДМИТРИЕВСКИЙ РАЙОН



## Храм равноап. Марии Магдалины г. Дмитриев



Храм равноап. Марии Магдалины г. Дмитриев. 2013 г.

До 1924 г. г. Дмитриев – центр Дмитриевского уезда, с 1924 по 1928 гг. входил в состав Льговского уезда, с 1928 г. – центр Дмитриевского района.

В документах архива и справочных изданиях Курской епархии церковь именуется Марии Магдалины (кладбищенская), Магдалинской, употребляется упрощенное наименование – кладбищенская г. Дмитриева.

В «Справочной книге о церквях... за 1908 г.» и клировой ведомости за 1914 г. содержатся следующие сведения о церкви Марии Магдалины: каменная, однопрестольная церковь построена в 1879 году.<sup>1</sup> Престол освящен во имя святой равноапостольной мироносицы Марии Магдалины. В 1911 г. на средства прихожан г. Дмитриева было построено новое здание церкви.<sup>2</sup> Достаточно подробные сведения о нем приводятся в описи,

составленной в 1920 г.: «Церковное здание каменное с такой же колокольней, церковь трехпрестольная, внутри оштукатурена и выкрашена масляными красками и расписана священными историческими изображениями; покрыта железом, снаружи оштукатурена, крыша выкрашена красной медянкой; на колокольне и осьмерике – два железных вызолоченных креста; дверей входных в церкви три: с западной, северной и южной сторон, все двери открываются наружу», церковь обнесена оградой с железными воротами.<sup>3</sup>

Главный, средний, алтарь устроен в честь св. равноапостольной мироносицы Марии Магдалины; в нем икона на стекле – «Моление о чаше»; на горнем месте – икона на стекле «Явление воскресшего Иисуса Христа Марии Магдалине» и икона на стекле



– «Несение Иисусом креста». Над царскими вратами – икона Спасителя в медной посеребренной ризе.

Второй алтарь – с северной стороны – в честь св. вмч. Димитрия Солунского; на жертвеннике – три иконы, писанные на стекле: Спасителя, Божией Матери и Иоанна Богослова. Третий алтарь – в честь св. апостола и евангелиста Иоанна Богослова. На северо-восточной стороне – жертвенник, на нем – деревянный киот с четырьмя иконами: Божией Матери в медной ризе, Иоанна Крестителя, св. вмч. Варвары и Иисуса Христа. На горнем месте – деревянный киот, в нем три иконы: Смоленской, Владимирской и Казанской Божией Матери; две иконы в серебряных ризах, а третья – в ризе, шитой бисером.

В средней, главной части храма, трехъярусный иконостас с тремя дверями. В нем иконы: на царских вратах – Благовещение, пр. Девы Марии и четырех евангелистов, на правой стороне царских врат – икона Спасителя; на левой – икона Божией Матери с младенцем.

В описи приведено подробное описание пред-алтарных иконостасов, перечислены иконы, размещенные в разных местах храма, среди которых иконы в серебряных и позолоченных ризах.

В колокольне висят две иконы: Спасителя и Божией Матери; 5 икон в киотах, из них 3 иконы в белых металлических ризах, 2 – в фольговых ризах и одна простая. Простых икон в церкви – двадцать.<sup>4</sup>

Ближайшими к кладбищенской церкви были: соборная Покровская церковь г. Дмитриева, Дмитриевская церковь с. Крупец и Рождество-Богородицкая с. Дмитриевское (Старый Город).

В 1903 г. в приходе числился 31 некрестьянский двор (48 м., 43 ж.) прихожан г. Дмитриев. В 1914 г. в приходе было 50 домов (130 м., 121 ж.). Это были, в основном, служащие на ст. Дмитриев МКВ ж.д.; в пределах прихода проживали протестанты (13 домов 9 м., 6 ж.).<sup>5</sup> Школ в приходе не было. С 1911 г. священником состоял Иоанн Павлович Иванов.

После выхода в свет декрета СНК РСФСР от 23.01.1918 г. кладбищенская церковь Марии Магдалины продолжала действовать на основании договора, заключенного религиозной общиной 12 сентября 1920 г. с Дмитриевским уездным Советом рабочих, крестьянских и красноармейских депутатов.<sup>6</sup>

Согласно декрету ВЦИК от 23.02.1922 г. из храма изъяты богослужебные предметы 25 наименований.<sup>7</sup>

По решению президиума облисполкома от 31 января 1940 г. церковь Марии Магдалины была закрыта.<sup>8</sup>

Богослужения в церкви возобновились в годы Великой Отечественной войны, точная дата не установлена, однако, в «Списке действующих в 1945 г. церквей» числится Дмитриевская кладбищенская церковь, священниками которой были Попов Александр Алексеевич и Виноградский Дмитрий Петрович.<sup>9</sup>

На протяжении 1950-х – 1980-х гг. церковь была действующей. 14 августа 1967 г. был зарегистрирован исполнительный орган религиозного общества Марии Магдалинской церкви г. Дмитриев.<sup>10</sup> В церкви имелся хор из 9 человек.

В соответствии с Законом РСФСР «О свободе вероисповеданий» от 25.10.1990 г. зарегистрирован Марии Магдалины (св. равноапостольной Марии Магдалины) храм Курской епархии РПЦ (Московский патриархат) г. Дмитриев, городское кладбище (20.05.1991 № 63).

Согласно Федеральному Закону «О свободе совести и о религиозных объединениях» от 26.09.1997 г. зарегистрирована религиозная организация – Православный приход святой равноапостольной Марии Магдалины (27.01.1999 г. № 39-р), г. Дмитриев, городское кладбище.

Документы церкви в ОКУ «Госархив Курской области»: клировая ведомость за 1914 г.; метрическая книга за 1906 г.

## Примечания:

1. Справочная книга о церквях ... за 1908 г. – Курск. 1909. С. 64
2. Ф. Р-323. Оп. 1. Д. 352. Л. 45
3. Там же. Л. 45-58об., 61
4. Там же. Л. 45-49
5. Ф. 4. Оп. 1. Д. 140. Л. 42; Ф. 217. Оп. 2. Д. 64. Л. 18
6. Ф. Р-323. Оп. 1. Д. 352. Л. 70
7. Там же. Д. 340. Л. 136об.-137
8. Ф. Р-3322. Оп. 4. Д. 10. Л. 6
9. Ф. Р-3924. Оп. 3. Д. 106. Л. 2
10. Там же. Д. 790. Л. 63



## Храм великомученика Георгия Победоносца с. Дерюгино



Храм великомученика Георгия Победоносца с. Дерюгино. 2013 г.

До 1924 г. село входило в состав Дмитриевского уезда, с 1924 по 1928 гг. – в состав Льговского уезда, с 1928 г. – в состав Дмитриевского района.

В документах архива и справочных изданиях Курской епархии церковь называется Георгиевской, великомученика Георгия.

Первые сведения о храме относятся к 2-й пол. XVIII столетия. В «Топографическом описании Курской губернии» (1784 г.) имеются данные о том, что в с. Дерюгино имеется деревянная церковь во имя великомученика Георгия, при которой священно- и церковнослужительских дворов четыре, во оных душ 17». <sup>1</sup>

В «Ведомости Орловской духовной консистории о количестве церквей в Курском наместничестве на 19 октября 1798 г.» упоминается церковь великомученика Георгия с. Дерюгино, в которой приходских дворов – 71, священник один (Василий Васильев), один дьячок и один пономарь. <sup>2</sup>

В 1825 г. «тщанием княгини Наталии Петровны Голицыной был построен новый однопрестольный каменный храм, освященный во имя св. великомученика Георгия. В одной связи с храмом была построена колокольня, крытая железом. <sup>3</sup>

В начале 1905 г. в Курское губернское правление был представлен проект перестройки каменной церкви в с. Дерюгино. Проектом предусматривалось расширение трапезной. Наблюдение за ходом работ осуществлял инженер – технолог Михаил Степанович Соколов. В октябре 1905 г. работы по реконструкции были завершены. <sup>4</sup>

Прихожанами Георгиевского храма были жители с. Дерюгино. К 1916 г. в приходе числилось 298 дворов, в которых проживали 1110 м. и 1164 ж., из этого числа духовенству принадлежало 3 дома (9 м., 8 ж.), крестьянам 292 дома (1091 м., 1147 ж.); в документе зафиксировано наличие в приходе сектантов, им принадлежало 3 дома (10 м., 9 ж.). <sup>5</sup>

Ближайшими к Георгиевской церкви были Введенская с. Бычок в 3 в. и Покровская с. Киликино в 4 в. <sup>6</sup>

Георгиевская церковь имела землю: усадебной с погостом – 6 дес. 1650 кв. саж., пахотной – 33 дес. <sup>7</sup>

При церкви действовала церковно-приходская школа, построенная в 1885 г., школа размещалась в собственном здании. В 1915 г. в ней обучалось 49 мальчиков и 32 девочки. В приходе были также Министерская школа, учрежденная в 1898 г., и





Храм великомученика Георгия Победоносца с. Дерюгино.  
2013 г.

земская, открытая в 1912 г.<sup>8</sup>

После выхода в свет декрета СНК РСФСР от 23.01.1918 г. Георгиевский храм продолжал действовать в соответствии с уставом религиозного общества с. Дерюгино. В 1924 г. было перерегистрировано религиозное общество Георгиевской церкви Киликинской волости Льговского уезда.<sup>9</sup>

Согласно декрету ВЦИК от 23.02.1922 г. из храма были изъяты 7 предметов, вес которых составил 2 ф. 36 зол.<sup>10</sup> В 1937 г. Георгиевский храм в с. Дерюгино Дмитриевского р-на числился как действующей, обновленческой ориентации, с одним священником и 150 верующими прихожанами.

Согласно решению Курского облисполкома от 8 октября 1940 г. Георгиевская церковь в с. Дерюгино была закрыта.<sup>12</sup>

Богослужения в храме возобновились в 1945 г.<sup>13</sup> В течение 1950-х – 1960-х гг. церковь числится действующей. В 1971 г. в связи с аварийным состоянием здания службы в Георгиевской церкви были прекращены. В акте осмотра технического состояния здания от 2 февраля 1971 г. указано, что «купол Георгиевской церкви имеет трещину значительного размера и грозит обвалом».<sup>14</sup> 16 октября 1980 г. и 11 июня 1981 г. технической комиссией, образованной Дмитриевским райисполкомом, было проведено повторное обследование здания церкви. Комиссия пришла к заключению, что «здание церкви с имеющимися дефектами и его техническим состоянием угрожает обвалом и подлежит сносу». Для удовлетворения религиозных потребностей верующих в 1980 г. райисполком разрешил

православному обществу с. Дерюгино арендовать частновладельческий дом.<sup>15</sup> Верующие неоднократно обращались с просьбой разрешить ремонт здания. Храм был отремонтирован, но разрешения райисполкома на возобновление службы получено не было. 5 апреля 1983 г. Дмитриевский райисполком принял решение «О расторжении договора на право пользования религиозным обществом зданием Георгиевской православной церкви с. Дерюгино». Члены религиозного совета обратились в райисполком с просьбой разрешить строительство здания молитвенного дома, однако, в просьбе было отказано.<sup>16</sup>

В соответствии с Законом РСФСР «О свободе вероисповеданий» от 25 октября 1990 г. зарегистрирован Православный приход Георгиевской церкви Курской епархии РПЦ (Московский патриархат) с. Дерюгино (30.10.1991 г. № 107).

Согласно Федеральному Закону «О свободе совести и о религиозных объединениях» от 26.09.1997 г. перерегистрирован Георгиевский приход с. Дерюгино (01.09.1999 г. № 65-р)

Документы церкви в ОКУ «Госархив Курской области»: клировые ведомости за 1914, 1916 гг.; метрические книги за 1869, 1877, 1880, 1882, 1884, 1890, 1895, 1906 гг.

### Примечания:

1. Ф. Р-30. Оп. 1. Д. 178. Л. 40
2. Ф. 184. Оп. 2. Д. 241. Л. 89об.
3. Ф. 217. Оп. 1. Д. 979. Л. 1; Справочная книга о церквях... за 1908 г. – Курск. 1909. С. 68
4. Ф. 33. Оп. 2. Д. 11753. Л. 1, 6, 8, 17; Д. 15853. Л. 2об.
5. Ф. 217. Оп. 1. Д. 979. Л. 7; Оп. 2. Д. 65. Л. 31
6. Ф. 217. Оп. 1. Д. 979. Л. 2
7. Там же. Л. 1об.; Справочная книга о церквях... за 1908 г. – Курск. 1909. С. 68об.
8. Ф. 217. Оп. 1. Д. 979. Л. 2об.
9. Ф. Р-1798. Оп. 1. Д. 103. Л. 90об.
10. Ф. Р-323. Оп. 1. Д. 679. Л. 53-53об.; Д. 340. Л. 137
11. Ф. Р-3322. Оп. 4. Д. 4. Л. 57
12. Там же. Д. 10. Л. 14
13. Ф. Р-3934. Оп. 3. Д. 106.
14. Там же. Д. 944. Л. 130.
15. Ф. Р-213. Оп. 1. Д. 185. Л. 13
16. Там же. Л. 14, 25



## Храм святой Живоначальной Троицы с. Меловое

До 1924 г. с. Меловое входило в состав Дмитриевского уезда, с 1924 г. – в состав Львовского уезда, с 1928 г. – в состав Дмитриевского района. В документах архива и справочных изданиях епархии храм именуется Троицким, во имя Живоначальной Троицы.

Первые сведения о храме относятся к 1775 г.: в клировых ведомостях за 1914 и 1916 гг. есть запись о сохранившихся метрических книгах церкви за этот год.<sup>1</sup> В «Топографическом описании Курской губернии» (1784 г.) записано: «во оном селе церковь деревянная на каменном фундаменте во имя Святыя Живоначальныя Троицы с приделом Казанской Богородицы, при которой священно- и церковнослужительских дворов 3, во оных душ 17».<sup>2</sup> К 1788 г. в с. Меловое при церкви Живоначальной Троицы было 134 приходских двора, священником состоял Григорий Трифионов.<sup>3</sup>

Сведения о каменном здании церкви содержатся в клировых ведомостях и «Справочной книге о церквях, приходах и причтах Курской епархии за 1908 год»: Троицкая каменная церковь построена в 1855 г. «тщанием прихожан полковника Иоанна и подполковника Александра Бородиных».<sup>4</sup>

Храм имеет два престола: «в холодном – во имя Живоначальной Троицы, в приделе теплом – во имя Казанской Божией Матери».<sup>5</sup>

Состав прихода на протяжении ряда лет не менялся, изменялся лишь численный состав: в 1890 г. в Меловом и д. Хинецкая прихожанами были 673 м. и 623 ж., к 1916 г. в с. Меловое было 123 двора, в которых проживали 452 м. и 455 ж.; в д. Хинецкая 82 двора, 311 м., 313 ж. Всего в приходе 214 домов (763 м., 768 ж.).<sup>6</sup>

Ближайшими к храму были Георгиевская церковь с. Меркуловка и Михайловская церковь с. Кузнецовка. Церковь владела 3,3 дес. усадебной с погостом, 30 дес. полевой, 3 дес. сенокосной и 5 дес. лесной земли.<sup>7</sup> В приходе церковно-приходских школ не было, в трех земских школах, одна из которых находилась в дер. Хинецкой, в 1916 г. обучалось 95 мальчиков и 52 девочки.<sup>8</sup>

Выявлены имена священников, служивших в храме в разные годы: Сергей Никифорович Федотов (1815 г.), Андрей Буданов (1890 г.), Павел Николаевич Колосовский (1908-1916 гг.). После выхода в свет декрета СНК РСФСР от 23.01.1918 г. Троицкий храм продолжал действовать в соответствии с уставом религиозного общества и договором, заключенным с волисполкомом 25 августа 1920 г.<sup>9</sup>

В описи, составленной при заключении договора, приводится описание внешнего вида и внутреннего убранства храма: здание каменное, окрашено масляной краской, с теплым приделом, имеющим 2 печи, на куполах 2 креста, на каменной колокольне 5 колоколов: 32 п. 12 ф., 11 п. 22 ½ ф., 5 п. 10 ф., 1 п. 10 ф., 22 ф. В церкви два иконостаса ручной работы, один из них облачен простым хрусталем, 89 икон, из них 39 икон на досках без всяких украшений, без стекол, остальные за стеклами, облачены фольгой, а 3 из них облачены серебряными ризами.<sup>10</sup>

Согласно декрету ВЦИК от 23.02.1922 г. из храма изъято 18 предметов (священные сосуды, 3 ризы с икон), вес изъятых предметов не указан.<sup>11</sup>

В «Списке зарегистрированных религиозных обществ по Дмитриевской волости бывшего Дмитриевского уезда» за 1923 г. числится Троицкая православная церковь с. Меловое.<sup>12</sup> 9 октября 1929 г. церковь была закрыта по решению Дмитриевского райисполкома. Служба в храме прекратилась. Здание использовалось под «ссыпку зерна». Церковное имущество было помещено в кладовую при церкви.<sup>13</sup> По состоянию на 1945 г. и в документах за 1950-е – 1980-е гг. в числе действующих церквей в с. Меловое не числится.<sup>14</sup> В «Православном церковном календаре» на 2013 г. числится храм Святой Живоначальной Троицы с. Меловое.

Документы церкви в ОКУ «Госархив Курской области»: клировые ведомости за 1914, 1916 гг.; метрические книги за 1876, 1880, 1882, 1884, 1890, 1906 гг.

### Примечания:

1. Ф. 217. Оп.1. Д. 1040. Л. 2; Оп. 2. Д. 64. Л. 147.
2. Ф. Р - 30. Оп.1. Д. 178. Л. 69.
3. Ф. 184. Оп.1. Д. 241. Л. 98.
4. Ф. 217. Оп.1. Д. 1040. Л. 1; Оп. 2. Д. 64. Л. 147.
5. Там же.
6. Ф. 217. Оп.1. Д. 105. Л. 39; Оп.2. Д. 65. Л. 139.
7. Ф. 217. Оп.1. Д. 1040. Л. 1 об.
8. Там же. Л. 2 об.
9. Ф. Р - 323. Оп.1. Д. 352. Л. 5.
10. Там же. Л. 4.
11. Там же. Д. 679. Л. 15.
12. Ф. Р - 1798. Оп.1. Д. 62. Л. 16; Д. 103. Л. 82; Ф. Р-1287. Оп. 1. Д. 32. Л. 24.
13. Ф. Р - 1758. Оп.1. Д. 264. Л. 303.
14. Ф. Р - 3924. Оп.3. Д. 106. Л. 1.



## Храм вмч. Георгия Победоносца с. Меркуловка



Георгиевский храм с. Меркуловка

До 1924 г. село входило в состав Дмитриевского уезда, с 1924 г. – в состав Львовского уезда, с 1928 г. – в состав Дмитриевского района. В документах архива и справочных изданиях храм именуется Георгиевским, во имя великомученика Георгия, св. Георгия.

Первые сведения о храме относятся к XVIII в.: в «Топографическом описании Курской губернии» (1784 г.) говорится, что в селе Меркуловка «церковь во имя великомученика Георгия, при которой священно- и церковнослужительских дворов – три, во оных душ – 8».<sup>1</sup> По документам переписи в Меркуловке в 1795 г. насчитывалось 64 двора прихожан. Священником был Евстафий Никитин.<sup>2</sup> Запись, содержащаяся в «Справочной книге о церквях...» (1909 г.), свидетельствует о том, что здание церкви перестраивалось: однопрестольная, деревянная, Георгиевская церковь построена в 1887 г.<sup>3</sup> Описи, составленные в 1920 г. и 1924 г., свидетельствуют о внешнем облике и внутреннем убранстве храма: церковь деревянная, крестообразная, ветхая с деревянной колокольней при ней, окрашена масляной краской. На куполах 2 железных креста, окрашены под «золото». Храм окружен деревянной оградой. Колоколов в колокольне – три; вес первого 21 п., два других колокола малого размера, их вес 1 п. 30 ф.<sup>4</sup> Престол в храме один, деревянный. Иконостас деревянный, «резной работы с формами». В средней части храма и в приделах размещены 43 иконы на досках. В алтаре – 8 икон, писанных на досках. В описи указаны 3 креста: серебряный малого размера, медный с изображениями на финифти большого размера и медный среднего размера.<sup>5</sup>

Церковь владела 3 дес. усадебной земли, 28 дес. полевой и 3 дес. сенокосной. В 1903 г. в приходе Георгиевского храма

насчитывалось 111 крестьянских дворов, 3 некрестьянских, в них проживало 346 м., 352 ж.<sup>6</sup> В приходе имела церковно-приходская школа. Священниками в храме служили: Федор Дмитриевич Цветиков (1815 г.), Тимофей Карпинский (1890 г.), Николай Сергеевич Левандовский (1908 г.).

После выхода в свет декрета СНК РСФСР от 23.01.1918 г. «Об отделении церкви от государства и школы от церкви» Георгиевский храм продолжал действовать в соответствии с договором, заключенным религиозным обществом с Кузнецовским волнисполкомом 24 сентября 1920 г.<sup>7</sup> Согласно декрету ВЦИК от 23.02.1922 г. из храма были изъяты богослужебные предметы 7 наименований.<sup>8</sup>

По решению сельского совета и сельского схода 21 декабря 1929 г. церковь в с. Меркуловка была закрыта. Решение это Михайловский райисполком не утвердил, здание никем не использовалось, церковное имущество находилось в храме; службы в храме не проводились.<sup>9</sup> В «Сведениях о поступивших ходатайствах об открытии церквей и молитвенных домов» за 1943 – 1946 гг. церковь с. Меркуловка Дмитриевского района не числится.<sup>10</sup> В документах за 1950-е – 1980-е гг. церковь не упоминается.

В соответствии с Федеральным Законом «О свободе совести и о религиозных объединениях» от 26.09.1997 г. была зарегистрирована религиозная организация – Православный Георгиевский приход Курской епархии РПЦ (Московский патриархат) в с. Меркуловка (09.02.1999 г., № 43-р)

Документы церкви в ОКУ «Госархив Курской области»: клировая ведомость за 1916 г.; метрические книги за 1869, 1876, 1880, 1882, 1884, 1890, 1906 гг.

### Примечания:

1. Ф. Р-30. Оп. 1. Д. 178. Л. 70
2. Ф. 184. Оп. 2. Д. 241. Л. 98
3. Справочная книга о церквях... за 1908 г. Курск. 1909. С.72; Ф.217. Оп. 1. Д. 117. Л. 26 об.
4. Ф. Р-323. Оп. 1. Д. 352. Л. 6-6об.; Р-1287. Оп. 1. Д. 664. Л. 32-32
5. Там же.
6. Ф. 4. Оп. 1. Д. 140. Л. 46
7. Ф. Р-323. Оп. 1. Д. 352. Л. 8
8. Там же. Д. 679. Л. 23
9. Ф. Р-1758. Оп. 1. Д. 264. Л. 303
10. Ф. Р-5027. Оп. 1. Д. 15. Л. 13-16



## Храм свв. мчч. Флора и Лавра с. Осоцкое



Храм свв. мчч. Флора и Лавра с. Осоцкое. 2014 г.

До 1924 г. село Осоцкое (Асоцкое, Асотское) входило в состав Дмитриевского уезда, с 1924 по 1928 г. – в состав Льговского уезда, с 1928 г. – в состав Дмитриевского района. В справочных изданиях Курской епархии и документах архива храм именуется Флоровским.

Наиболее ранние сведения о храме в с. Осоцкое относятся к 1784 г. В «Топографическом описании Курской губернии» (1784 г.) записано: «во оном селе церковь деревянная во имя святых мучеников Флора и Лавра, при которой священно-и церковнослужительских дворов – 2, во оных душ – 14».<sup>1</sup> Косвенным свидетельством о более раннем существовании церкви служит запись в клировой ведомости за 1914 г. о сохранившихся метрических книгах за 1780 г.<sup>2</sup> В «Ведомости Орловской духовной консистории о количестве церквей в Курском наместничестве» за 1786 г. содержатся сведения о том, что в с. Осоцком «при церкви святых мучеников Флора и Лавра приходских 82 двора», при церкви 1 священник, 1 дьячок, 1 пономарь. Священник – Илларион Федоров.<sup>3</sup>

Со временем здание ветшало, перестраивалось. В клировых ведомостях за 1913, 1914 гг. указано,

что в 1901 г. «тщанием прихожан» построено здание деревянной церкви на каменном фундаменте, «колокольня на ней деревянная, в одной связи, крепкая, покрыта железом, в коей 4 медных колокола»<sup>4</sup>. Престол был освящен во имя священномучеников Флора и Лавра; св. антиминс выдан в 1907 г.<sup>5</sup>

Прихожанами Флоровской церкви были только жители с. Осотское: в 1903 г. в селе насчитывалось: 181 крестьянский, 2 некрестьянских двора, в которых проживало 745 м. и 755 ж.<sup>6</sup>, к 1914 г. число дворов увеличилось до 224, количество же жителей уменьшилось – 735 м., 718 ж.<sup>7</sup> (в 1913 г. было 772 м., 742 ж.)<sup>8</sup>. Ближайшими к Флоровскому храму были: Георгиевская церковь с. Поповкино в 2 в. и Сергиевская с. Коробкино в 4 в.

Церковь владела 2 дес. усадебной с погостом, 32 дес. пахотной и 1 дес. сенокосной земли.<sup>9</sup>

К 1914 г. в приходе была церковно-приходская школа, построенная в 1908 г., в ней обучалось 30 мальчиков и 20 девочек<sup>10</sup>. С 1910 г. священником был Сергей Афанасьевич Клевенский, он же состоял законоучителем в земской и церковно-приходской школах. В церковной библиотеке насчитывалось 85 томов книг.



После выхода в свет декрета СНК РСФСР от 23.01.1918 г. Флоровский храм продолжал действовать в соответствии с договором, заключенным 22 сентября 1920 г. религиозной общиной с Поповкинским волисполкомом.<sup>11</sup>

В описи церковного имущества, составленной при заключении договора, перечислено 27 наименований предметов, в т.ч. 9 деревянных икон, 2 евангелия, 25 богослужебных книг; в средней части храма размещалось 45 деревянных икон.<sup>12</sup>

Согласно декрету ВЦИК от 23.02.1922 г. из храма изъяты: серебряный ковшик и тарелочка, общим весом 48 зол. По просьбе верующих оставлены 4 предмета, необходимых для богослужения.<sup>13</sup>

В 1923 г. была зарегистрирована православная религиозная община с. Осоцкое Льговского уезда.<sup>14</sup>

По решению сельского совета, утвержденного 3 ноября 1929 г. Дмитриевским райисполкомом, Флоровская церковь была закрыта, богослужения в храме не велись, здание было занято под «ссыпку зерна».<sup>15</sup> Однако комиссия при облисполкоме (ЦЧО) по церковным делам решением от 16 мая 1930 г. вопрос о закрытии ряда церквей Льговского округа, в т.ч. Флоровской в с. Осоцкое, оставила открытым, потребовав представить дополнительные сведения о состоянии здания.<sup>16</sup> Окончательная дата закрытия церкви не выявлена, по косвенным сведениям она была закрыта до 1935 г.

В 1945 г. на территории Поповкинского с/с действующих церквей не было.<sup>17</sup>

В документах за 1950-е – 1980-е гг. сведения о церкви в с. Осоцкое отсутствуют.

В «Православном церковном календаре на 2013 г.» в Дмитриевском церковном округе числится храм свв. мчч. Флора и Лавра в с. Осоцкое.

Документы церкви в ОКУ «Госархив Курской области»: клировые ведомости за 1913, 1914 гг.; метрические книги за 1842, 1861, 1869, 1880-1882, 1884, 1890, 1894 гг.

### Примечания:

1. Ф. Р - 30. Оп.1. Д.178, Л. 80.
2. Ф. 483. Оп.1. Д. 13, Л. 25.
3. Ф. 184. Оп.1. Д. 241, Л. 94.
4. Ф. 483. Оп.1. Д. 13. Л. 24; Ф. 323. Оп.1. Д. 349. Л. 333.
5. Ф. 483. Оп.1. Д. 13, Л. 24.
6. Ф. 4. Оп.1. Д. 140. Л. 146.
7. Ф. 483. Оп.1. Д.13. л. 32.
8. Там же. Д. 14, Л. 28.
9. Там же. Л. 24 об.
10. Там же. Л. 25 об.
11. Ф. Р-323. Оп.1. Д. 349. Л. 332.
12. Ф. Р-323. Оп.1. Д. 349. Л. 333.
13. Ф. Р-323. Оп.1. Д. 679. ЛЛ. 34-34 об.
14. Ф. Р-1798. Оп.1. Д. 62. Л. 16; Ф. Р-1287, Оп. 1. Д. 32. Л. 23 об.
15. Ф. Р-1758. Оп.1. Д. 264.Л. 303.
16. Ф. Р-323. Оп.1. Д. 264. Л. 402.
17. Ф. Р-3924. Оп.3. Д. 106. Л. 1.



## Храм вмч. Флора и Лавра с. Погодино



Храм вмч. Флора и Лавра с. Погодино. 2013 г.

До 1924 г. село входило в состав Дмитриевского уезда, с 1924 г. – в состав Льговского уезда, с 1928 г. – в состав Дмитриевского р-на.

В справочных изданиях и документах архива храм именуется Флоровским, св. мучеников Флора и Лавра.

Первые сведения о храме в с. Погодино содержатся в «Топографическом описании Курской губернии» (1784 г.): «во оном селе церковь деревянная во имя святых мучеников Флора и Лавра, при которой священно- и церковнослужительских дворов – 2, во оных душ – 4». <sup>1</sup> В 1885 г. «тщанием прихожан» было построено новое деревянное здание церкви с такой же деревянной колокольней при ней. <sup>2</sup> Церковь однопрестольная, престол освящен в честь св. мучеников Флора и Лавра.

Сведения о числе прихожан, содержащиеся в документах, свидетельствуют о изменении численности населения: в 1890 г. прихожанами были 599 м. и 577 ж.; в 1898 г. – 694 м., 620 ж.; в 1903 г. – 430 м., 411 ж.; в 1914 г. в приходе было 279 дворов, в которых проживало 1026 м. и 1030 ж. <sup>3</sup>

Церковь владела 3 дес. усадебной с погостом, 30 дес. пахотной и 3 дес. сенокосной земли. <sup>4</sup> К 1914 г. в приходе была одноклассная церковно-приходская и двухкомплектная земская школы. На содержание школы церковью отпускалось 50 руб. в год. В 1914 г. в школе обучалось 15 мальчиков и 19 девочек. <sup>5</sup>

В разные годы в храме служили: Архангельский Василий Яковлевич (1815 г.), Карасев Алексей Николаевич (1908). С 1912 г. священником в храме был Афанасьев Леонид Иванович.

После выхода в свет декрета СНК РСФСР от 23.01.1918 г. Флоровский храм продолжал действовать в соответствии с уставом и договором, заключенным с волысполкомом. Согласно декрету ВЦИК от 23.02.1922 г. из храма изъято 5 серебряных

предметов общим весом 2 <sup>3</sup>/<sub>8</sub> ф. (2 ф. 84 зол.) <sup>6</sup>

В 1924 г. было перерегистрировано Флоровское православно-христианское религиозное общество. <sup>7</sup>

24 октября 1929 г. Дмитриевский райисполком принял решение о закрытии церкви в с. Погодино с использованием здания под зернохранилище. <sup>8</sup>

Богослужения в храме прекратились. 10 апреля 1930 г. президиум Льговского окрисполкома отклонил просьбу Дмитриевского райисполкома о закрытии храма в с. Погодино «вследствие отсутствия данных, подтверждающих ходатайство всего населения о закрытии церкви». <sup>9</sup>

В документах Курского облисполкома за 1934 – 1940 гг. сведения о закрытии церкви в с. Погодино, а также о судьбе храма в годы войны и в последующие годы отсутствуют. В документах Дмитриевского райисполкома за 1945 г. имеется информация, что на территории Погодинского с/с имеются 2 церкви: одна разрушена в период оккупации, «другая куплена правлением колхоза и приспособлена под склад зерна». <sup>10</sup>

В документах за 1950-е – 1980-е гг. сведения о храме в с. Погодино отсутствуют. Согласно Закону РСФСР «О свободе вероисповеданий» от 25.10.1990 г. зарегистрирован Православный приход церкви святых мучеников Флора и Лавра Курской епархии РПЦ (Московский патриархат) в с. Погодино (18.04.1994 г. № 190). В соответствии с Федеральным Законом «О свободе совести и о религиозных объединениях» от 26.09.1997 г. возобновлена регистрация религиозной организации – Приход святых мучеников Флора и Лавра (16.12.1999 г. № 194-р) с. Погодино.

Документы церкви в ОКУ «Госархив Курской области»: клировая ведомость за 1916 г.; метрические книги за 1877, 1880-1882, 1885, 1890, 1906 гг.

### Примечания:

1. Ф. Р-30. Оп. 1. Д. 178. Л. 88.
2. Ф. 217. Оп. 2. Д. 64. Л. 126.
3. Ф. 217. Оп. 1. Д. 105. Л. 39; Д. 117. Л. 20 об.; Ф. 4. Оп. 1. Д. 140. Л. 46 об.; Ф. 217. Оп. 2 Д. 64. Л. 132.
4. Ф. 217. Оп. 2. Д. 64. Л. 126 об.
5. Там же. Л. 127 об.
6. Ф. Р-323. Оп. 1. Д. 340. Л. 137; Д. 769. Л. 50-50 об.
7. Ф. Р-1798. Оп. 1. Д. 62. Л. 16; Д. 103. Л. 84.
8. Ф. Р-1758. Оп. 1. Д. 264. Л. 303.
9. Там же. Л. 273.
10. Ф. Р-3924. Оп. 3. Д. 106. Л. 1.



## Крестовоздвиженский храм с. Рогозна



Крестовоздвиженский храм с. Рогозна. 2013 г.

До 1924 г. село входило в состав Дмитриевского уезда, с 1924 по 1928 гг. – в состав Льговского уезда, с 1928 г. – в состав Дмитриевского р-на.

В XVIII в. в с. Рогозна (Рагозна) было 2 храма. Сведения об этом содержатся в «Топографическом описании Курской губернии» (1784 г.): «во оном селе церковь деревянная во имя Рождества Богородицы, да другая – каменная (название не указано), при которых священно – и церковнослужительских дворов – 3, во оных душ 8».<sup>1</sup> В «Справочной книге о церквах ... за 1908 г.» и документах губернского статкомитета говорится только об одной, Крестовоздвиженской церкви, каменной, построенной в 1790 г., с такой же колокольней.<sup>2</sup> На церковном дворе находился дом для причта, сторожка на каменном фундаменте, обложенная кирпичом, и каменная кладовая. Престолов в церкви три: в честь Воздвижения Животворящего Креста Господня; в приделе с южной стороны – во имя Рождества Пресвятой Богородицы; с северной стороны – во имя св. Архистратига Михаила.<sup>3</sup>

Прихожанами церкви были жители с. Рогозна и д. Сухой Ровец. В 1898 г. в приходе насчитывалось 473 м. и 430 ж.<sup>4</sup>; к 1903 г. в 130 крестьянских и 8 некрестьянских дворах проживало 470 м. и 488 ж.<sup>5</sup>; в 1916 г. в приходе было 175 дворов (551 м., 591 ж.); один двор (6 м., 3 ж.) принадлежал раскольникам.<sup>6</sup> Состав прихода оставался неизменным.

Во владении церкви было 3 дес. полевой земли.<sup>7</sup>

В приходе к 1914 г. были земские школы в с. Рогозна (учр. в 1892 г.), в ней обучались 31 мальчик и 17 девочек и в дер. Сухой Ровец (учр. в 1912 г.), в которой обучалось 30 мальчиков и 18 девочек.<sup>8</sup>

Священниками в разные годы были: Козмин Иван Еремеевич (1815 г.), Попов Георгий Михайлович (1890 г.), Брянцев Симеон Гаврилович (1900 – 1916 гг.).

После выхода в свет декрета СНК РСФСР от 23.01.1918 г. Крестовоздвиженский храм продолжал действовать на основании договора, заключенного с волисполкомом.



В описи церковного имущества, составленной 19 мая 1922 г., перечислено 26 наименований предметов, в т.ч. три престола, три креста: один из белого металла, второй – медный, третий – деревянный кипарисовый, евангелия, икона Молчанской Божией Матери, 2 больших деревянных креста, 29 живописных икон на досках, 12 месячных икон и 12 икон двенадесятых праздников; 5 крепких колоколов и 6-й – «худой».<sup>9</sup>

В 1923 г. была зарегистрирована православная религиозная община с. Рогозна Дмитриевской волости Львовского уезда.<sup>10</sup>

Согласно декрету ВЦИК от 23.02.1922 г. из храма изъято 9 серебряных предметов: евангелие с серебряной крышкой, кадило, чаша, дискос, звезда, лжица, 2 тарелочки, дарохранительница. Вес изъятых предметов не указан.<sup>11</sup>

На основании постановления президиума Центрально-Черноземного облисполкома от 25 января 1930 г. Крестовоздвиженская церковь в с. Рогозна была закрыта с передачей здания «на культурно-просветительные нужды».<sup>12</sup>

Сведения о храме в последующие годы отсутствуют. В соответствии с Законом РСФСР «О свободе вероисповеданий» от 25.10.1990 г. был зарегистрирован Православный приход Крестовоздвиженского храма Курско-Белгородской епархии РПЦ /Московский патриархат/ с. Рогозна /27.05.1992 г. № 152/.

Согласно Федеральному Закону «О свободе

совести и религиозных объединениях» от 26.09.1997 г. зарегистрирована религиозная организация – Православный приход Крестовоздвиженский (16.02.1999 г. № 45-р).

Постановлением губернатора Курской области от 30.10.1998 г. № 566 Крестовоздвиженская церковь с. Рогозна поставлена на охрану как памятник культовой архитектуры регионального значения.<sup>13</sup>

Документы церкви в ОКУ «Госархив Курской области»: клировая ведомость за 1916 г., метрические книги за 1876, 1880, 1882, 1885, 1890, 1895, 1901, 1906 гг.

### Примечания:

1. Ф. Р - 30. Оп. 1. Д. 178. Л. 97.
2. Справочная книга о церквях... за 1908 г. Курск. 1909. С.76; Ф.4. Оп.1. Д. 123. Л. 138; Ф. 483. Оп. 1. Д. 65. Л. 162.
3. Ф. 483. Оп. 1. Д. 65. Л. 162.
4. Ф. 217. Оп. 1, Д. 117. Л. 28 об.
5. Ф. 4. Оп. 1. Д. 140. Л. 43 об.
6. Ф. 217. Оп. 1, Д. 65. Л. 166.
7. Там же. Л. 162 об.
8. Там же. Л. 164 об.
9. Ф. Р - 323. Оп. 1. Д. 679. Л. 89-89 об.
10. Ф. Р - 1798. Оп. 1. Д. 62. Л. 16.
11. Ф. Р - 323. Оп. 1, Д. 679. Л. 88-88 об.
12. Ф. Р - 1758. Оп. 1. Д. 264. Л. 160.
13. Ф. Р - 3360. Оп. 2. Д. 500. Л. 193.



## Вознесенский храм с. Романовка



Храм Свято-Вознесенский в с. Романовка. 2013 г.

До 1924 г. с. Романовка входило в состав Дмитриевского уезда, с 1924 по 1928 гг. – в состав Львовского уезда, с 1928 г. – в состав Дмитриевского р-на. В документах архива, справочных изданиях Курской епархии храм именуется Вознесенским, Вознесения Господня.

Первые упоминания о храме с. Романовка содержатся в «Топографическом описании Курской губернии» (1784 г.): «во оном селе церковь деревянная во имя Вознесения Господня, при которой священно- и церковнослужительских дворов – 4, во оных душ – 9».<sup>1</sup> В «Ведомости Орловской духовной консистории о количестве церквей в Курском наместничестве» за 1786 г. указана в с. Романовка церковь Вознесения Господня, в селе 74 приходских двора, священником в церкви был Иван Тимофеев.<sup>2</sup>

Сведения о том, сколько раз и когда подвергалось перестройке здание храма, в документах отсутствуют. В «Справочной книге о церквях... за 1908 год» указывается, что в 1901 г. построена деревянная однопрестольная церковь. В описях церковного имущества, составленных в 1922 и 1946 гг.,

говорится, что «храм, колокольня, восьмерик – деревянные, крыша железная»; в колокольне 5 медных колоколов весом 80 п.<sup>3</sup>

В состав прихода кроме жителей с. Романовка входили верующие дер. Новая Першина и дер. Старая Першина. В 1898 г. прихожанами были 609 м. и 613 ж.<sup>4</sup> К 1903 г. в с. Романовка было 96 крестьянских и 2 некрестьянских двора (323 м., 330 ж.), в дер. Новая Першина 41 крестьянский двор и 3 некрестьянских (226 м., 228 ж.), в дер. Старая Першина 40 дворов крестьянских, 4 некрестьянских (103 м., 107 ж.).<sup>5</sup> Приписной к Вознесенской церкви была церковь с. Куток.

Церкви принадлежало 5 дес. усадебной, 28,5 дес. полевой, 6 дес. сенокосной земли.<sup>6</sup> К 1909 г. в приходе была церковно-приходская школа.

Выявлены имена священников, служивших в храме в разные годы: Оболенский Николай Акиндинович (1815 г.), Тимонов Константин (1890 г.), Николаевский Михаил Матвеевич (1908 г.).

После опубликования декрета СНК РСФСР от 23.01.1918 г. Вознесенский храм продолжал действовать на основании договора, заключенного с





Вознесенский храм с. Романовка. 1960 г

волисполкомом. Во время проведения кампании по изъятию церковных ценностей, согласно декрету ВЦИК от 23.02.1922 г., из Вознесенского храма не было изъято «золотых и серебряных ценностей, так как кроме одной чаши с прибором весом 1 ф., ничего не оказалось, чаша оставлена в храме».<sup>7</sup>

В 1923 г. была зарегистрирована (в 1924 г. – перерегистрирована) православная религиозная община с. Романовка Дмитриевской волости Льговского уезда.<sup>8</sup>

Точная дата закрытия церкви не установлена, по косвенным данным она была закрыта в период между 1930 – 1933 гг.<sup>9</sup>

Разрешение на открытие церкви в с. Романовка было принято Советом по делам РПЦ при СНК СССР 29 октября 1945 г.<sup>10</sup>

11 декабря 1945 г. зарегистрирована, (28 июня 1947 г. перерегистрирована) православная община Вознесенской церкви в с. Романовка, а 8 мая 1946 г. заключен договор с Дмитриевским райисполкомом о передаче здания церкви верующим.<sup>11</sup>

При передаче здания церкви верующим была составлена опись имущества, в которой указан один алтарь, который отделяется трехъярусным иконостасом с 17 деревянными иконами простой работы, 10 деревянных икон, размещенных в разных частях храма, два напрестольных

евангелия, окованные медными крышками.<sup>12</sup>

В 1950-х гг. церковь числилась действующей. С июня 1960 г. богослужения в храме не проводились. 22 сентября 1960 г. принято решение Курского облисполкома «О закрытии церкви в с. Романовка», согласно которому расторгнулся договор от 8 мая 1946 г. Райисполкомом здание церкви, жилой дом для причта и мебель были переданы колхозу «Волна революции»; предметы культа передавались в действующую церковь Марии Магдалины г. Дмитриев.<sup>13</sup>

В 1960-х – 1980-х гг. Вознесенская церковь числилась как недействующая.

В соответствии с Законом РСФСР «О свободе вероисповеданий» от 25.10.1990 г. было зарегистрировано религиозное объединение – Православный приход Вознесенского (Святого Вознесения) храма Курской епархии РПЦ (Московский патриархат) с. Романовка (30.06.1992 г. №156).

Согласно Федеральному Закону «О свободе совести и о религиозных объединениях» от 26.09.1997 г. зарегистрирована религиозная организация – Православный приход Вознесенского храма с. Романовка (28.10.1999 г. №105-р).

Документы церкви в ОКУ «Госархив Курской области»: метрические книги за 1861, 1869, 1880, 1882, 1885, 1890, 1895, 1901, 1917 гг.

### Примечания:

1. Ф. Р-30. Оп.1. Д.178. Л. 100.
2. Ф. 184. Оп.1. Д. 241. Л. 102 об.
3. Ф. Р - 5027. Оп. 4. Д. 21. Л. 7-8; Ф. Р-323. Оп. 1. Д. 679. Л. 96-96 об.
4. Ф.217. Оп. 1. Д. 117. Л. 28 об.
5. Ф.4. Оп.1. Д. 140. Л. 43 об.
6. Справочная книга о церквях... за 1908 г., Курск, 1909. С. 79
7. Ф. Р - 323. Оп.1. Д. 679. Л. 96-96 об.
8. Ф. Р - 1798. Оп.1. Д. 62. Л. 16; Д. 103. Л. 82.
9. Ф. Р - 1758. Оп.1. Д. 264. Л. 291; Ф. Р-3322. Оп. 4. Д. 1.
10. Ф. Р - 5027. Оп.4. Д. 21. Л. 1.
11. Там же. Л. 4,6.
12. Там же. Л. 7-8.
13. Там же. Л. 34-36.



## Храм Смоленской иконы Божией Матери с. Снижа



Храм Смоленской иконы Божией Матери с. Снижа. 2013 г.

До 1924 г. село входило в состав Дмитриевского уезда, с 1924 г. – в состав Льговского уезда, с 1928 г. – в состав Дмитриевского района.

Сведения о храме в с. Снижа относятся к 2-й пол. XVIII в. В «Справочной книге о церквях... за 1908 г.» записано, что в с. Снижа Покровская церковь однопрестольная, построена в 1778 г., при церкви есть дом для священника. В «Топографическом описании Курской губернии» (1784 г.) также упомянута в с. Снижа Покровская церковь: «во оном селе церковь деревянная во имя Покрова Пресвятыя Богородицы, при которой священно- и церковнослужительских дворов 2, во оных душ 14». <sup>1</sup> В «Ведомости Орловской духовной консистории о количестве церквей в Курском наместничестве на 19 октября 1798 г.» значится церковь Покрова Пресвятыя Богородицы, при которой приходских 51 двор, священник 1 – Ефим Стефанов. <sup>2</sup>

Прихожанами храма в 1903 г. были жители с. Снижа: 116 крестьянских, 3 некрестьянских двора, в них жителей 466 м., 478 ж. <sup>3</sup> В «Справочной книге о церквях... за 1908 г.» в приходе указана дер. Растригина.

Во владении церкви было 3 дес. усадебной и 36 дес. полевой земли. <sup>4</sup>

В приходе была церковно-приходская школа. Выявлены некоторые имена священников, служивших в церкви: Попов Кузьма Афанасьевич

(1815 г.), Косминский Захар (1890 г.), Истомин Петр Никанорович (1908 г.).

После выхода в свет декрета СНК РСФСР от 23.01.1918 г. Покровский храм продолжал действовать на основании договора, заключенного религиозным обществом с волисполкомом. Согласно декрету ВЦИК от 23.02.1922 г. из храма изъяты предметы 8 наименований, предназначенные для богослужения. <sup>5</sup>

В 1923 г. была зарегистрирована, а в 1924 г. перерегистрирована православная религиозная община с. Снижа Дмитриевской волости. <sup>6</sup>

7 декабря 1929 г. по решению Дмитриевского райисполкома церковь в с. Снижа была закрыта. К моменту закрытия служба в храме не проводилась, церковное имущество находилось в церкви, здание никем не занималось. <sup>7</sup>

Сведения о храме за 1930-е гг. отсутствуют.

В 1945 г. Дмитриевским райисполкомом был составлен «Список сельских Советов, в которых ранее находились церкви», в котором показана 1 церковь в Снижанском с/с – «разрушена в период немецкой оккупации». <sup>8</sup>

В «Православном церковном календаре на 2004 год» числится храм Смоленской иконы Божией Матери с приделом Покрова Пресвятой Богородицы с. Снижа Дмитриевского района.

Документы Покровской церкви в ОКУ «Госархив Курской области»: метрические книги за 1842, 1861, 1869, 1881, 1882, 1884, 1895 гг.; исповедная ведомость за 1866 г.

### Примечания:

1. Ф. Р-30. Оп. 1. Д. 178. Л. 108
2. Ф. 184. Оп. 2. Д. 241. Л. 101об.
3. Ф. 4. Оп. 1. Д. 140. Д. 42
4. Ф. 217. Оп. 1. Д. 117. Л. 30
5. Ф. Р-323. Оп. 1. Д. 240. Л. 138об.-139
6. Ф. Р-1798. Оп. 1. Д. 62. Л. 16; Д. 103. Л. 82;  
Ф. Р-1287. Оп. 1. Д. 32. Л. 24
7. Ф. Р-1758. Оп. 1. Д. 264. Л. 304
8. Ф. Р-3924. Оп. 3. Д. 106. Л. 1



## Храм Рождества Пресвятой Богородицы с. Шагаро-Петровское

До 1924 г. село входило в состав Дмитриевского уезда, с 1924 г. – в состав Льговского уезда, с 1928 г. – в состав Дмитриевского р-на.

В справочных изданиях Курской епархии и документах архива село называется Петровское, Шагарово тож, Петровское-Шагарово. Храм в селе один – Рождества Христова (Христорождественский) – это один из старейших храмов Курской епархии.

В «Справочной книге о церквях... за 1908 г.» и клировой ведомости за 1913 г. содержатся сведения о Христорождественской церкви с. Петровское (Шагарово тож), построенной в 1770 г. «тщанием помещиков Шагаровых». Здание каменное с такой же колокольней в одной связи, крепкое, покрыто железом.

В «Топографическом описании Курской губернии» (1784 г.) говорится, что с. Петровское, Шагарово тож, принадлежит Шагаровым, «во оном селе церковь Рождества Христова, при которой священно-и церковнослужительских домов 3, во оных душ 16».<sup>2</sup>

Храм двухпрестольный: в главной части – престол в честь Рождества Христова, в северной части (придельный) – во имя святителя Григория Богослова.<sup>3</sup> В 1911 г. на церковном дворе построен дом для священника.

Прихожанами храма в 1913 г. были жители с. Петровское-Шагарово 106 дворов (372 м., 384 ж.), деревень: Черная Грязь 78 дворов (264 м., 300 ж.), Злыдина 88 дворов (301 м., 311 ж.). Всего в приходе было 272 двора, в которых проживали 937 м. и 995 ж.; из них духовным лицам принадлежало 3 дома (4 м., 3 ж.), дворянам 1 дом (1 м., 3 ж.), мещанам 1 дом (2 м., 2 ж.), крестьянам 267 домов (930 м., 987 ж.).<sup>4</sup>

Ближайшими к храму были Михайло-Архангельская церковь с. Кузнецовка в 2 в. и Христорождественская с. Фатеевка в 6 в.<sup>5</sup>

Во владении церкви была земля: усадебной с погостом 4 дес. 1556 кв. саж., пахотной 30 дес. и сенокосной 1 дес. 1550 кв. саж.<sup>6</sup>

В приходе в 1913 г. была церковно-приходская одноклассная школа, размещавшаяся в собственном здании, в ней обучалось 24 мальчика и 18 девочек; в д. Черная Грязь и д. Злыдина были земские школы. Законоучителем в школах состоял

приходской священник Николай Курдюмов.<sup>7</sup> С 1880 по 1913 гг. священником в храме был Иоанн Васильевич Горлов.<sup>8</sup>

После выхода в свет декрета СНК РСФСР от 23.01.1918 г. Христорождественская церковь продолжала действовать в соответствии с договором, заключенным религиозным обществом с волисполкомом.

Согласно декрету ВЦИК от 23.02.1922 г. из храма изъято 11 предметов церковных ценностей (их вес не указан).<sup>9</sup>

В «Списке зарегистрированных религиозных обществ Дмитриевской волости» за 1923 г. числится Христорождественская православная церковь с. Шагарово-Петровское. В 1924 г. общество было перерегистрировано.<sup>10</sup> В 1929 г. церковь была действующей. Сведения о закрытии церкви в период с 1935 по 1940 гг., а также возобновлении деятельности в последующие годы отсутствуют. Ходатайства об открытии храма в годы Великой Отечественной войны не подавались.<sup>11</sup>

В «Православном церковном календаре» на 2004 год числится храм Рождества Пресвятой Богородицы.

Документы Христорождественской церкви в ОКУ «Госархив Курской области»: клировые ведомости за 1913, 1914 гг.; метрические книги 1841, 1869, 1880, 1882, 1884, 1890 гг.

### Примечания:

1. Ф. 483. Оп. 1. Д. 13. Л. 2; Д. 14. Л. 120  
Справочная книга о церквях... за 1908 г. Курск. 1909. С. 76
2. Ф. Р-30. Оп. 1. Д. 178. Л. 87
3. Ф. 483. Оп. 1. Д. 14. Д. 120; Д. 13. Л. 2
4. Там же. Д. 14. Л. 125
5. Там же. Д. 14. Л. 121; Д. 13. Л. 3
6. Там же. Д. 14. Л. 120об.; Д. 13. Л. 2об.
7. Там же. Д. 13. Л. 3об.
8. Там же. Д. 14. Л. 122об.
9. Ф. Р-323. Оп. 1. Д. 340. Л. 136
10. Ф. Р-1798. Оп. 1. Д. 62. Л. 16; Д. 106. Л. 82;  
Ф. Р-1287. Оп. 1. Д. 32. Л. 24
11. Ф. Р-5027. Оп. 1. Д. 15. Л. 13-16





## ЖЕЛЕЗНОГОРСКИЙ РАЙОН



## Храм Казанской иконы Божией Матери с. Андросово



Казанская церковь с. Андросово. 2013 г.

До начала XX в. с. Андросово входило в состав Орловской губернии, с 1928 г. – в Михайловский р-н, с 1930 по 1935 и с 1964 по 1965 гг. – в состав Дмитриевского р-на, с 1935 по 1964 гг. – в состав Михайловского р-на, с 1965 г. – в состав образованного Железногорского р-на.

Первые сведения о храме в с. Андросово относятся к началу XVIII в. – это запись в переписной книге Кромского уезда полковника Ергольского в 1710 г. об обложении податью служителей Андросовской церкви.<sup>1</sup> В «Историческом описании церквей, приходов и монастырей Орловской епархии» (1905 г.) содержатся следующие сведения о храме: «Однопрестольная церковь с. Андросово устроена прихожанами в честь

Рождества Пресвятыя Богородицы. Год сооружения ее ни по древним церковным документам, ни по преданию неизвестен. Старожилы утверждают, что существующая церковь, до крайности ветхая и древняя переделана когда-то из прежней древнейшей церкви, перенесенной с древнего кладбища, а находящийся на нем полуразрушенный столб стоит на месте престола существовавшего когда-то храма. В 1851 г. вокруг церкви устроена каменная ограда. Вследствие крайней ветхости церкви в 1899 г. 8 июля положено было основание новому каменному храму в честь Рождества Пресвятыя Богородицы. Новый храм окончен и освящен в 1904 г. Средства на сооружение храма поступали как от прихожан, так и от церкви совместно. Святынею храма служит



явленная Казанская икона Божией Матери. 300 лет назад, по преданию, сия икона была обретена в лесу при ключевом колодце близ деревни Хлыниной – в воскресенье, предшествовавшее празднику Казанской иконы Божией Матери.»<sup>2</sup> В приход кроме с. Андросова входили деревни Хлынино и Зорино. К 1905 г. в приходе насчитывалось 296 дворов с числом душ м. п. 954, ж. п. 1026.<sup>3</sup> Церковь владела 36 дес. земли. В приходе существовали две школы: земская в с. Андросово и церковная школа грамоты в дер. Зорино.<sup>4</sup> С 1894 г. в приходе существовало приходское попечительство, главной целью которого было «сооружение и поддержание нового каменного храма», с 1901 г. действовало общество трезвости.<sup>5</sup>

На основании Постановления Михайловского райисполкома от 25 сентября 1929 г. Богородицкая церковь с. Андросово была закрыта с передачей здания «под клуб», церковные ценности передавались в райфо; священника забрали в ГПУ.<sup>6</sup>

С 1930 г. здание церкви использовалось колхозом как зернохранилище.

В 1944 г. верующие ходатайствовали об открытии храма. В 1945 г. Казанская церковь с. Андросово была открыта для богослужений. Техническое состояние здания церкви оценивалось как хорошее: кирпичные стены, полы, крыша были неповрежденными.<sup>7</sup> 8 марта 1946 г. была зарегистрирована приходская православная община Казанской церкви в с. Андросово Михайловского р-на. 20 февраля 1947 г. был заключен договор о передаче обществу верующих здания каменной одноэтажной церкви с колокольной.<sup>8</sup> Храм действовал до 1972 г. В 1972 г. религиозное общество с. Андросово прекратило свою деятельность из-за незначительного числа верующих, а с августа 1972 г. прекратились службы в храме.<sup>9</sup> Обращений со стороны учредителей и верующих о возобновлении службы не было. 27 июня 1974 г. Совет по делам религий при Совете Министров СССР постановил: «Принять предложение Курского облисполкома о снятии с регистрации православного религиозного

общества в с. Андросово Железногорского р-на как прекратившего свою деятельность».<sup>10</sup>

4 сентября 1974 г. священнику Михайловской [Николаевская церковь сл. Михайловка] церкви и председателю церковного Совета по акту было передано церковное имущество: антиминс, 2 креста, чаша, риза, 17 богослужебных книг, плащаница, 35 икон, одновременно был составлен акт на списание церковного имущества, «пришедшего в негодность». Всего в акт включено 39 наименований предметов. Здание церкви «передано колхозу «Восход» для использования в хозяйственных целях».<sup>11</sup> Возрождение храма произошло в 1990-х гг.

В соответствии с Законом РСФСР «О свободе вероисповеданий» от 25.10.1990 г. зарегистрирован православный приход Казанской (Казанской иконы Божией Матери) церкви Курской епархии РПЦ (Московский патриархат) с. Андросово (13.08.1993 № 176).

Согласно Федеральному Закону «О свободе совести и о религиозных объединениях» от 26.09.1997 г. зарегистрирована религиозная организация – Приход Казанской иконы Божией Матери (20.10.1999 № 93-р) с. Андросово, Железногорский р-н.

### Примечания:

1. Александров Г., Сургучев С. История селений Железногорья. Т. 1 – Железногорск. 2014. С. 44-47
2. Историческое описание церквей, приходов и монастырей Орловской епархии. Т. 1. Орел. 1905. С. 226-227.
3. Там же.
4. Там же.
5. Там же.
6. Ф. Р-1758. Оп. 1. Д. 264. Л. 307
7. Ф. Р-3934. Оп. 2. Д. 4. Л. 27
8. Ф. Р-5027. Оп. 4. Д. 107. Л. 7, 8, 28
9. Там же. Л. 93
10. Там же.
11. Там же. Л. 100-103



## Покровский храм с. Жидеевка



Покровский храм с. Жидеевка. 2013 г.

До 1924 г. с. Жидеевка входило в состав Дмитриевского уезда, с 1928 по 1930 гг. – в состав Михайловского района, с 1930 г. – в состав Дмитриевского района, с 1935 г. – в состав восстановленного Михайловского района, с 1964 г. – в состав Дмитриевского района, с 1965 г. – в состав Железногорского района.

В «Топографическом описании Курской губернии» (1784 г.) имеются сведения о том, что в селе Жидеевка, принадлежащем графу Петру Борисовичу Шереметьеву, проживает 136 малороссиян; «во оном селе – церковь во имя Покрова Пресвятой Богородицы, при которой священно- и церковнослужительских дворов три, во оных душ 15».<sup>1</sup> В «Справочной книге о церквях... за 1908 г.» говорится, что однопрестольная каменная церковь построена в 1792.<sup>2</sup>

Прихожанами Покровской церкви были только жители с. Жидеевка; к 1903 г. в приходе насчитывалось 114 дворов, в которых проживали 535 м. и 560 ж.<sup>3</sup>

В приходе была 1 земская школа, церковно-приходской не было.

В Покровском храме служили священники Иван Борисович Еленский (1815 г.), Василий Кремпольский (1890 г.), Василий Стефанович Булгаков (1908 г.).

После выхода в свет декрета СНК РСФСР от 23.01.1918 г. Покровский храм продолжал действовать в соответствии договором, заключенным религиозным обществом с волисполкомом. В 1924 г. была перерегистрирована община верующих Покровской церкви с. Жидеевка.<sup>5</sup>

Согласно декрету ВЦИК от 23.02.1922 г. из храма был изъят серебряный крест 84-й пробы весом «около фунта».<sup>6</sup>

Решением Михайловского райисполкома от 10 сентября 1929 г. Покровская церковь с. Жидеевка была закрыта с использованием здания храма под маслобойный завод. Церковное имущество было передано райфо. Службы с этого времени в храме не велись.<sup>7</sup>





Покровский храм с. Жидеевка. 2013 г.

В «Сведениях о поступивших ходатайствах об открытии церквей и молитвенных домов за 1943, 1944, 1945, 1946 гг.» церковь с. Жидеевка Дмитриевского района не числится.<sup>8</sup> В документах за 1950-е – 1980-е гг. сведения о

храме в с. Жидеевка отсутствуют.

Согласно Закону РСФСР «О свободе вероисповеданий» от 25.10.1990 г. зарегистрирован Православный приход Покрова Пресвятой Богородицы Курской епархии РПЦ (Московский патриархат) в с. Жидеевка, Железногорский район (свидетельство № 230).

В соответствии с Федеральным Законом «О свободе совести и о религиозных объединениях» от 26.09.1997 г. возобновлена регистрация религиозной организации – Приход Покрова Пресвятой Богородицы (25.11.1996 г. № 230).

Документы церкви в ОКУ «Госархив Курской области»: метрические книги за 1873, 1877, 1880, 1882, 1885, 1890, 1895 гг.

### Примечания:

1. Ф. Р-30. Оп. 1. Д. 178. Л. 43.
2. Справочная книга о церквах... за 1908 г. Курск. 1909. С. 68.
3. Ф. 4. Оп. 1. Д. 140. Л. 42 об.
4. Справочная книга о церквах... за 1908 г. Курск. 1909. С. 69.
5. Ф. Р-1798. Оп. 1. Д. 103. Л. 90.
6. Ф. Р-323. Оп. 1. Д. 679. Л. 11об.
7. Ф. Р-1758. Оп. 1. Д. 264. Л. 306.
8. Ф. Р-5027. Оп. 1. Д. 15. Л. 13-16.



## Храм Преполовления Пятидесятницы с. Линец

До 1928 г. село входило в состав Фатежского уезда, с 1928 г. – в состав Фатежского р-на, с 1991 г. – в состав Железногорского р-на.

В справочных изданиях Курской епархии и документах архива церковь в с. Линец именуется Архангельской, Михайло-Архангельской.

Архангельская церковь построена «тщанием прихожан» в 1762 г., сведения об этом содержатся в клировой ведомости за 1915 г.<sup>1</sup> Здание церкви характеризуется как «каменное, прочное», с каменной при ней колокольней; покрыто железом. Престол в церкви один, освящен во имя Архангела Михаила.<sup>2</sup>

В 1903 г. в приход Михайло-Архангельской церкви входили: с. Линец, в котором было 124 крестьянских и 2 некрестьянских двора, в них проживало 366 м. и 339 ж.; дер. Роговинка, в которой 83 крестьянских, 1 некрестьянский двор, в них – 250 м., 223 ж.<sup>3</sup> К 1915 г. в приходе Архангельского храма было 166 дворов, жителей в них 594 м., 597 ж.<sup>4</sup>

Церковь имела 3 дес. 2360 кв. саж. усадебной земли с погостом и 33 дес. пахотной земли.<sup>5</sup>

Ближайшими к Архангельскому храму были церкви с. Шатохина в 7 в. и с. Радубеж в 7 в.

В приходе действовали земская двухкомплектная и церковно-приходская школы. Земская школа учреждена в 1863 г., в 1910 г. учрежден второй комплект. Церковно-приходская преобразована из земской Роговинской 19 февраля 1901 г., в 1915 г. в ней обучалось 25 мальчиков и 12 девочек.<sup>6</sup> Священником с 1913 г. в храме был Евгений Кронидович Беляев; он же состоял законоучителем в Линецком двухкомплектном земском училище и заведующим Роговинской церковной школы.

После выхода в свет декрета СНК РСФСР от 23.01.1918 г. Архангельский храм продолжал действовать в соответствии с договором, заключенным гражданами села с Нижне-Реутским волисполкомом.<sup>7</sup>

В инвентарной описи Архангельской церкви, составленной при заключении договора, перечислено большое количество икон, находившихся в храме; 4 колокола (вес не указан).<sup>8</sup>

Сведения об изъятии церковного имущества Архангельской церкви с. Линец согласно декрету ВЦИК от 23.02.1922 г. не выявлены.

В документах Курского облисполкома за 1935 – 1940 гг. сведения о храме (о его закрытии), а также возобновлении деятельности в годы Великой Отечественной войны не выявлены.

Ходатайств верующих об открытии церкви или молитвенного дома в с. Линец в течение 1943-1946 гг. не поступало.<sup>9</sup>

В «Списке церковных общин Курской области, состоящих на регистрации на 1 января 1952 г.» церковь в с. Линец не числится.<sup>10</sup>

В документах Фатежского райисполкома за 1969-1970 гг. сведения о церкви в с. Линец отсутствуют.<sup>11</sup>

Согласно Федеральному Закону «О свободе совести и о религиозных объединениях» от 26.09.1997 г. зарегистрирован приход Преполовления Пятидесятницы Курской епархии Русской Православной Церкви (Московский патриархат) с. Линец, Железногорский р-н (25.11.1996 г. № 229).

Документы церкви в ОКУ «Госархив Курской области»: клировая ведомость за 1915 г., метрические книги за 1795-1814, 1823-1834, 1840-1862, 1881, 1883, 1884, 1886-1889, 1892, 1894, 1903-1904, 1906-1909, 1911-1912, 1917 гг.; исповедные книги за 1811-1875 гг.

### Примечания:

1. Ф. 483. Оп. I. Д. 63. Л. 51; Справочная книга о церквях... за 1908 г. Курск. 1909. С. 228.
2. Там же.
3. Ф. 4. Оп. I. Д. 264. Л. 56.
4. Ф. 483. Оп. I. Д. 63. Л. 59.
5. Там же. Л. 51 об.
6. Там же. Л. 52 об.
7. Ф. Р-323. Оп. I. Д. 378. Л. 243.
8. Там же. Л. 241-242.
9. Ф. Р-5027. Оп. I. Д. 15.
10. Ф. Р-5027. Оп. 2. Д. 8. Л. 151.
11. Ф. Р-11. Оп. 2. Д. 604, 638.



## Никольский храм сл. Михайловка



Николаевская церковь сл. Михайловка. 2011 г.

До образования в 1928 г. Михайловского р-на, слобода входила в состав Дмитриевского уезда, с 1924 по 1928 гг. – в состав Льговского р-на, с 1928 по 1930 гг. – в состав Михайловского р-на, с 1930 г. – в состав Дмитриевского р-на, с 1935 г. – в состав восстановленного Михайловского р-на, с 1964 г. – в состав Дмитриевского района, с 1965 г. – в состав образованного на территории бывшего Михайловского р-на Железнодорожного района с центром первоначально в сл. Михайловка, с 1965 г. – в г. Железнодорожье.

Наиболее ранние упоминания о храме относятся к середине XVIII в.

В «Справочной книге о церквях...за 1908 г.» датой постройки указан 1753 г. В «Топографическом описании Курской губернии» (1784 г.) сообщается, что в сл. Михайловке в 390 домах проживает 1121 крестьянин – малороссиянин, «во оной слободе 2 церкви деревянные и одна каменная, построены во имя: архистратига Михаила с приделом Казанской Богородицы (соборная), Иоанна Богослова и Николая Чудотворца, при которых священно- и церковнослужительских дворов – 11, во оных душ 25».<sup>1</sup>



Никольский храм сл. Михайловка. 2012 г.

В «Ведомости Орловской духовной консистории о количестве церквей в Курском наместничестве» на 19 октября 1788 г. указана церковь Николая Чудотворца сл. Михайловка, в которой 165 приходских дворов, при церкви священник-1 (Алексей Васильев), дьякон – 1, дьячок – 1, пономарь – 1.<sup>2</sup>

Прихожанами Николаевской церкви были только жители сл. Михайловка: в 1903 г. в приходе насчитывалось 216 крестьянских дворов, 16 некрестьянских дворов, где числилось 634 души муж. пола и 597 женского пола.<sup>3</sup>

Церкви принадлежало 0,2 дес. усадебной и 33 дес. полевой земли.<sup>4</sup> В приходе была земская женская школа.

После выхода в свет декрета СНК РСФСР от 23.01.1918 г. Николаевский храм продолжал действовать в соответствии договором, заключенным с волисполкомом.

Согласно декрету ВЦИК от 23.02.1922 г. из храма было изъято 15 предметов, в том числе евангелия в серебряной оправе 1703 г. и 1759 г., общим весом 23 ф. 67 зол.<sup>5</sup> В 1924 г. было перерегистрировано религиозное общество



Николаевской церкви сл. Михайловка.<sup>6</sup>

Начиная с 1935 г., предпринимались шаги по закрытию храма. В течение двух лет здание церкви было занято под склад зерна. В 1936 г. служба в храме возобновилась, однако вскоре Михайловским райисполкомом была продана трепальному заводу принадлежавшая церкви часовня. Культкомиссия при облисполкоме неоднократно отклоняла ходатайства Михайловского райисполкома о закрытии храма, но 9 сентября 1940 г. облисполком принял решение о закрытии Никольской церкви в сл. Михайловке как бездействующей. Здание передавалось райисполкому «для использования по его усмотрению как госфондовое имущество».<sup>7</sup>

В 1945 г. верующие обратились с ходатайством об открытии храма. С 1946 г. в нем возобновились богослужения.<sup>8</sup> В 1954-1956 гг. был произведен ремонт здания. В 1960-х – 1970-х гг. церковь была действующей.

Согласно Закону РСФСР «О свободе вероисповеданий» от 25.10.1990 г. зарегистрирован Православный приход Никольской (святителя Николая) церкви Курской епархии РПЦ (Московский патриархат) сл. Михайловка (01.07.1991 г. № 86).

В соответствии с Федеральным Законом «О

свободе совести и о религиозных объединениях» от 26.09.1997 г. возобновлена регистрация религиозной организации – Православная церковь святителя Николая (10.12.1998 г. 30-р) Михайловка, ул. Советская, 98.

Постановлением губернатора Курской области от 30.10.1998 г. № 566 Николаевская церковь сл. Михайловка (1793 г.) поставлена на охрану как памятник культовой архитектуры регионального значения.<sup>9</sup>

Документы церкви в ОКУ «Госархив курской области»: метрические книги 1842, 1861, 1869, 1877, 1881, 1882, 1884, 1895 гг.; исповедная ведомость за 1847 г.

### Примечания:

1. Ф. Р-30. Оп. 1. Д. 178. Л. 71.
2. Ф. 184. Оп. 2. Д. 241. Л. 86.
3. Ф. 4. Оп. 1. Д. 140. Л. 42об.
4. Справочная книга о церквях... за 1908 г. – Курск. 1909. С. 74.
5. Ф. Р-323. Оп. 1. Д. 679. Л. 3-3об.; Д. 340. Л. 136.
6. Ф. Р-1798. Оп. 1. Д. 103. Л. 90 об.
7. Ф. Р-3322. Оп. 4. Д. 48. Л. 15.
8. Ф. Р-3934. Оп. 2. Д. 4. Л. 15; Ф. Р-5027. Оп. 5. Д. 13. Л. 85.
9. Ф. Р-3360. Оп. 2. Д. 500. Л. 193.



## Храм вмц. Параскевы Пятницы с. Погорельцево



Пятницкая церковь с. Погорельцево [1980 - 1990 гг.]

До 1924 г. село Погорельцево входило в состав Дмитриевского уезда, с 1924 г. – в состав Львовского уезда, с 1928 г. – в состав Михайловского р-на, с 1930 г. – в состав Дмитриевского р-на, с 1935 г. – в состав Михайловского р-на, с 1964 г. – в состав Дмитриевского р-на, с 1965 г. – в состав Железнодорожного р-на, образованного на территории быв. Михайловского района.

В исторических документах, справочных изданиях церковь в с. Погорельцево Дмитриевского у. называется Пятницкой (Параскево-Пятницкой).

Первое упоминание о церкви в с. Погорельцево содержится в «Топографическом описании Курской губернии» (1784 г.): «во оном селе церковь деревянная во имя святыя мученицы Параскевы, нареченная Пятница, при которой священно- и церковнослужительских дворов – 6, во оных душ – 20».<sup>1</sup> В «Справочной книге о церквах, приходах и причтах за 1908 г.» датой постройки двухпрестольной, деревянной церкви указан 1842 г.

Точная дата постройки каменного трехпрестольного здания церкви не установлена. Возможно, это 1913 г., упомянутый в документах Уполномоченного Совета по делам РПЦ по Курской области. Здание церкви отличалось колокольней с 4 колоколами: 36 п. 10 ф.; 1 п. 16 ф.; 1 п. 10 ф.; 22 ф.<sup>2</sup>

К 1890 г. в числе прихожан было 922 м. и 963 ж. Кроме жителей с. Погорельцево прихожанами Пятницкой церкви были жители д. Воропаева,

д. Мокрый, сл. Снетская (Сницкая, Снецкая). К 1903 г. в приходе числился 241 крестьянский двор, 4 некрестьянских, в которых проживали 1000 м. и 1030 ж.<sup>4</sup>

Церковь владела 6 дес. усадебной, 72 дес. полевой и 32 дес. сенокосной земли.<sup>5</sup> При храме имелась церковно-приходская школа. В д. Мокрый была земская школа.<sup>6</sup>

После опубликования декрета СНК РСФСР от 23.01.1918 г. Пятницкий храм продолжал действовать в соответствии с уставом и договором, заключенным 24 сентября 1920 г. с Кармановским волисполкомом.<sup>7</sup>

Согласно декрету ВЦИК от 23.02.1922 г. из храма были изъяты серебряный крест и серебряная тарелочка общим весом 1,5 ф.<sup>8</sup>

3 ноября 1929 г. Пятницкая церковь с. Погорельцево была закрыта по решению Михайловского райисполкома. Церковное имущество было передано райфо, здание церкви использовалось «под семфонд». Священник был репрессирован.<sup>9</sup>

Богослужения возобновились в 1945 г. после того, как по ходатайству верующих Совет по делам РПЦ при СНК СССР от 23 мая 1945 г. принял постановление «разрешить открыть Пятницкую церковь в с. Погорельцево». Этим же постановлением было отклонено ходатайство правления колхоза им. Жданова о возвращении ему здания действующей церкви.<sup>10</sup>

Религиозная община была зарегистрирована, был заключен договор граждан села с Михайловским райисполкомом о приеме здания церкви в бессрочное и бесплатное пользование.<sup>11</sup> Опись церковного имущества, составленная в 1947 г., свидетельствует о бедности внутреннего убранства храма: перечислены 19 предметов, в т.ч. иконостас с 10 иконами.<sup>12</sup>

В акте от 29 августа 1948 г. о приеме церковного имущества церковным советом от настоятеля храма приводится характеристика здания: «храм кирпичный, трехпрестольный, с иконостасом главного престола с 18 иконами, есть престол, жертвенник, аналой к престолу, запрестольный крест с медным распятием».<sup>13</sup>

В 1950-х гг. здание переоборудованию не подвергалось, сохранило свой первоначальный вид, о чем



свидетельствует сохранившийся снимок храма того времени.

С октября 1961 г. богослужения в Пятницкой церкви прекратились. В 1963 г. общее собрание колхозников колхоза им. XXI съезда КПСС решило просить облисполком «снять с регистрации общество и передать церковь под клуб».<sup>14</sup> Облисполкомом ходатайство было отклонено.

В состав прихода в 1960-х гг. входили населенные пункты: Погорельцево, Карманово, Злобино, Воропаево, Мокрыж, Снетское.<sup>15</sup>

30 августа 1963 г. Дмитриевский райисполком принял решение «О закрытии Погорельцевской Пятницкой церкви Дмитриевского района».<sup>16</sup>

10 сентября 1965 г. исполком Железнодорожного райсовета депутатов трудящихся принял решение «О снятии с регистрации религиозного общества Пятницкой церкви», в котором предлагалось здание церкви передать колхозу им. XXI партсъезда Погорельцевского с/с под складское помещение.<sup>17</sup>

Решением облисполкома от 13 ноября 1965 г. религиозное общество было снято с регистрации как прекратившее свою деятельность. Железнодорожному райисполкому разрешалось использовать церковное здание под склад.<sup>18</sup>

Воссоздан православный приход в 1992 г. В соответствии с Законом РСФСР «О свободе вероисповеданий» от 25.10.1990 г. зарегистрирован

храм Параскевы Пятницкой (Святой мученицы Параскевы Пятницы) Курской епархии РПЦ (Московский патриархат) с. Погорельцево, Железнодорожный район (27.05.1992 г. №153).

Документы церкви в ОКУ «Госархив Курской области»: метрические книги за 1867, 1873, 1877, 1880, 1882, 1884, 1890, 1895 гг.

### Примечания:

1. Ф. Р-30. Оп.1. Д.178. Л. 89.
2. Ф. Р-323. Оп. 1. Д. 349. Л. 110; Ф-483.
3. Ф. 217. Оп. 1. Д. 105. Л. 37.
4. Ф. 4. Оп. 1. Д. 140. Л. 42 об.
5. Справочная книга о церквях... за 1908 г., Курск, 1909, С. 77.
6. Там же.
7. Ф. Р-323. Оп. 1. Д. 349. Л. 112.
8. Там же. Д. 679. Л. 55 об.; Д. 340. Л. 138.
9. Ф. Р-1758. Оп. 1. Д. 264. Л. 306.
10. Ф. Р-5027. Оп. 4. Д. 22. Л. 22; Р-3934. Оп.2. Д. 4. Л. 9.
11. Там же. Л. 9, 10.
12. Там же. Л. 11.
13. Там же. Л. 14.
14. Там же. Л. 32.
15. Там же. Л. 36.
16. Там же. Л. 37.
17. Там же. Л. 31.
18. Там же. Л. 30.



## Покровский храм с. Разветье

До начала XX в. с. Разветье входило в состав Орловской губернии, с 1928 г. – в Михайловский р-н, с 1930 по 1935 и с 1964 по 1965 гг. – в Дмитриевский р-н, с 1935 по 1964 г. – в состав Михайловского р-на, с 1965 г. – в состав образованного Железногорского р-на.

Первое упоминание о Покровской церкви с. Разветье содержится в «Историческом описании церквей, приходов и монастырей Орловской епархии» (1905 г.): «храм в честь Покрова Пресвятыя Богородицы деревянный, холодный; устроен в 1799 г. Прежний храм, по преданию, находится на месте упраздненного кладбища. С давних времен в церкви села Разветье находится копия иконы Казанской Божией Матери, сооруженная в 1799 г. и особо чтимая по случаю избавления прихода от большой смертности младенцев. Икона имеет в высоту 18 вер., в ширину 14 вер.»<sup>1</sup>

Первоначально в приходе церкви числились с. Разветье и дер. Студенок; в 1877 г. приход расширился за счет присоединенной дер. Чернякова.<sup>2</sup> В 1903 г. в приходе было 1324 прихожанина и 1420 прихожанок.<sup>3</sup>

Церковь владела 39 дес. 1399 саж. земли.

В приходе имелись две школы: церковно-приходская в дер. Студенок и земская в с. Разветье.

В «Историческом описании...» содержатся сведения о произошедшем 18 июля 1877 г. во время сильного дождя наводнении, в результате которого погибли 8 человек, работавших на сенокосе.<sup>3</sup>

После выхода в свет декрета СНК РСФСР от 23.01.1918 г. Покровский храм продолжал

действовать на основании договора, заключенного с волисполкомом.

На основании постановления Михайловского райисполкома от 10 октября 1929 г. Покровская церковь была закрыта 18 ноября 1929 г.; здание отдано «под семфонд», церковные ценности передавались в райфо; священник умер.<sup>4</sup>

Сведения о возобновлении богослужений в 1940-е гг. не выявлены, известно, что в течение 1943-1948 гг. ходатайств от прихожан Покровской церкви об открытии храма не поступало.<sup>5</sup>

В списке церковных общин, состоящих на регистрации на 1 января 1952 г., Покровская церковь с. Разветье не числится, за последующие годы сведения о храме отсутствуют.<sup>6</sup>

Согласно Федеральному Закону «О свободе совести и о религиозных объединениях» от 26.09.1997 г. зарегистрирована религиозная организация – Православный приход Покрова Пресвятой Богородицы Курской епархии РПЦ (Московский патриархат) с. Разветье (22.05.1998 г. № 7-р).

### Примечания:

1. Историческое описание церквей, приходов и монастырей Орловской епархии. Т.1 – Орел. 1905. С. 224-225.
2. Там же.
3. Там же.
4. Ф. Р- 1758. Оп. 1. Д. 264. Л. 306.
5. Ф. Р- 5027. Оп. 1. Д. 15, 20.
6. Ф. Р- 5027. Оп. 2. Д. 8. Л. 147.





## ЗОЛОТУХИНСКИЙ РАЙОН



## Храм Архангела Михаила д. Бесединка



Храм Архистратига Михаила д. Бесединка

В дореволюционных справочниках д. Бесединка, а также д. Анофриевка не упоминаются. В документах начала XX в. их тоже нет. Однако, в земельном обследовании по Вышнедайменской волости Щигровского уезда за 1910 г. упоминаются хутора близ с. Казанского (Дегтярка тож) как владения подпоручицы Елены Дмитриевны Анофриевой.<sup>1</sup> При описании Вышне-Дайменской волости за 1910-1911 г. уже появляются интересующие нас названия: селение Анофриевка, представляющее собой часть села Вышнего Даймена – владение помещицы Анофриевой, расположенное при ручье Анофриевке по скату с уклоном к пруду. Расстояние от него до г. Щигры 40 в., до базара в с. Нижний Даймен 5 в.;<sup>2</sup> и бывшие земли помещицы штабс-капитанши Авдотьи Ивановны Бесединой, принадлежащие Бесединскому крестьянскому обществу. Община представляла собой часть села Вышний Даймен, расположенная по возвышенности, удаленная от г. Щигры на 35 в., в селе Вышний Даймен имелась церковь.<sup>3</sup>

Позднее, после 1930-х гг., части с. Вышний Даймен стали отдельными населенными пунктами, а само село перестало существовать. Архангельская церковь оказалась на территории д. Бесединка Анофриевского сельского совета. Таким образом проследить историю Архангельской церкви с первого ее упоминания следует по с. Вышний Даймен.

В «Топографическом описании Курской губернии» за 1874 г. говорится, что селение Вышний Даймен лежало «при речке Даймине, которая вышла из верховья Дайменского Колодезя, в оном селе церковь во имя Архистратига Михаила, при которой церковно- и священнослужительских дворов два, в оных душ 4».<sup>4</sup>

В Справочной книге о церквях, приходах и причтах Курской епархии за 1908 г. имеется указание на то, что деревянное здание Архангельской церкви построено в 1781 г. В приход входила д. Редкина Мало-Архангельского уезда Орловской губернии. Престол был один во имя Архистратига Михаила.



Прихожан значилось 565 м. п. При церкви было 3 дес. усадебной земли. Церкви также принадлежало 30 дес. полевой, 5 дес. сенокосной и 4 дес. лесной земли.

На 1908 г. при церкви действовала церковно-приходская школа. Службы совершали священник И.Д. Попов, псаломщик А.Д. Лежнев.<sup>5</sup>

После выхода в свет декрета СНК РСФСР от 23.01.1918 г. Архангельский храм продолжал действовать. В октябре 1924 г. граждане с. Вышнего Даймена составили договор с Нижнетеребужским волисполкомом о передаче в бессрочное пользование церкви.<sup>6</sup>

К договору о передаче храма в пользование верующих прилагалась опись: «Церковь деревянная, одноэтажная, холодная с одним престолом во имя Архистратига Михаила. Покрыта тесом, выкрашенным белой масляной краской, крыта железом. Крест железный позолоченный. В одной связи с церковью деревянная колокольня, также крытая железом с железным золоченым крестом, под которым золоченый шар и шпиль, обложенные белым железом». Четыре колокола на колокольне имели вес: 1-й – 42 п. 21 ф., 2-й – 11 п. 39 ф., 3-й – 1 п. 7 ф., 4-й – 1 п. 5 ф.

«Вся церковь в длину имела 23 арш., в ширину – 19 арш. Внутри церковь оштукатурена и выкрашена белой краской.

В алтаре деревянный престол столярной работы, на горнем месте изображение св. Троицы, над жертвенником икона «Моление о Чаше» в золотой раме.

Иконостас столярной работы с позолоченной и в двух местах посеребренной резьбой, с четырьмя колоннами, выкрашенными под зеленый мрамор. Царские врата резной работы с изображением 4 Евангелистов и Благовещения пр. Богородицы. По правую и левую стороны от царских врат малые иконы Спасителя и Божией Матери.

Из местных икон: Архидьякон Лаврентий, Архидьякон Стефан, Серафим Саровский Чудотворец, Илья Пророк, образ Святителя и Чудотворца Николая, св. Дух с золотым сиянием, св. ап. Андрей Первозванный и ап. Фома, Благовещение пр. Богородицы».<sup>7</sup>

Согласно описи ценностей, изъятых в порядке декрета ВЦИК от 16 февраля 1922 г. из

Архангельской церкви с. Вышний Даймен был изъят 51 предмет. Среди них серебряные ризы с икон: Скорбящей Божией Матери, Феодора, Михаила Архангела, Иверской Божией Матери, Митрофания, Воскресение Христово, Спасителя и др. общим весом 29 ф. 72 зол.<sup>8</sup>

По сведениям о действующих молитвенных зданиях и религиозных объединениях на 1 июня 1937 г. православная церковь с. Бесединка Ануфриевского сельсовета не работала.<sup>9</sup> Через три года, 26 марта 1940 г. исполнительный комитет Курского областного Совета депутатов трудящихся ввиду того, что церковь, находящаяся на территории Ануфриевского сельсовета Золотухинского района, с 1934 г. бездействует, община верующих распалась, принял решение закрыть бездействующую церковь, передав молитвенное здание на культурные нужды.<sup>10</sup>

По ходатайству прихожан об открытии церкви храм начал действовать в 1946 г.<sup>11</sup>

В документах единовременного учета религиозных обществ за 1962 г. Михаило-Архангельская православная церковь с. Вышне-Дайменское Ануфриевского сельсовета Золотухинского района Курской области значится как зарегистрированная 15 июля 1946 г. «Деревянное церковное здание имеет площадь 110 кв. м. Перерегистрировано общество 20 марта 1947 г.

В состав прихода входят деревни: Ануфриевка, Панаринка, Бесединка, Бугры, Луги, Козьи Роги, Верейтиново, Седмиховка, Н-Дайменово».<sup>12</sup> Богослужения проводит один священник – Подшивалин Алексей Митрофанович.<sup>13</sup>

В отчете секретаря Золотухинского райисполкома за период с 1 декабря 1967 г. по 1 августа 1968 г. сказано, что на территории района действует религиозная община с. Ануфриевка, но церковь не работает из-за отсутствия служителя религиозного культа. Однако же в этом отчете прилагаются сведения о доходах церкви за указанный период от продажи свечей, просфор, крещения, кружечных сборов.<sup>14</sup>

По данным на 1 декабря 1977 г. церковь в с. Ануфриевке не работала, так как здание пришло в негодность.<sup>15</sup>

В соответствии с Федеральным Законом «О



свободе вероисповедания» зарегистрирован Михаило-Архангельский храм Курской епархии Русской Православной церкви (Московский патриархат) в д. Бесединка (28 ноября 1991 г. № 115).

В соответствии с Федеральным Законом «О свободе совести и религиозных объединениях» от 26.09. 1997 г. возобновлена регистрация религиозной организации – православный приход церкви Архистратига Михаила Курской епархии (Московский патриархат) в д. Бесединка Золотухинского района (06.12.1999 г. № 174р).

На хранении в госархиве имеются метрические книги за 1802,1807, 1811,1879, 1886, 1889, 1890, 1892, 1901, 1905, 1906 гг.

В постановлении губернатора Курской области от 30.10.1998 г. № 566 Архангельская церковь д. Бесединка как памятник культовой архитектуры регионального значения не значится.<sup>16</sup>

### Примечания:

- 1 Ф. 4. Оп.1. Д. 2029. Л. 21
- 2 Ф. 4. Оп.1. Д. 422. Л. 1
- 3 Ф. 4. Оп.1. Д. 423. Л. 20
- 4 Ф. Р-30. Оп.1. Д.190. Л. 41, 42.
- 5 Справочная книга о церквах... за 1908 г. Курск. 1909. С. 238, 239.
- 6 Ф. Р-1287. Оп.1. Д. 274. Л. 31.
- 7 Ф. Р-1287. Оп.1. Д. 274. Л. 35-38.
- 8 Ф. Р-2542. Оп. 1. Д.73. Л. 29.
- 9 Ф. Р- 3322.Оп.4. Д.4. Л. 59.
- 10 Ф. Р- 3322. Оп.4. Д. 32. Л. 39.
- 11 Ф. Р-5024. Оп.1. Д. 15. Л. 13.
- 12 Ф. Р- 5027. Оп. 5. Д. 31. Л. 116, 119.
- 13 Ф. Р-5027. Оп.5. Д.47. Л.9, 36.
- 14 Ф. Р- 4272. Оп.3. Д.652. Л.7,12, 20.
- 15 Ф. Р-213. Оп.1. Д. 141. Л. 20.
- 16 Ф. Р-3360. Оп.2. Д.500. Л. 191-199.



## Храм свв. првв. Богоотец Иоакима и Анны с. Долгое



Храм свв. Богоотец Иоакима и Анны с. Долгое

Село Долгое входило в состав Курского уезда. В 1928 г. вошло в состав вновь образованного Свободинского района, в 1930 г. вошло в состав вновь созданного Золотухинского района, с января 1935 г. до февраля 1963 г. значилось в составе Свободинского района и снова вошло в состав Золотухинского.

В Курских епархиальных ведомостях за 1902 г., в статье Владимира Старосельского «Летопись церкви Иоакима и Анны села Долгаго Курского уезда, составленная диаконом Никитою Матвеевичем Колмаковым», приведены содержание летописи и рассуждения автора.

О летописце он пишет, что он действительно старожил села Долгое, проходил должность дьякона при церкви Иоакима и Анны в селе Долгом с 1841 г. по 1881 г., и так как нынешний каменный храм устроен в 1864 г., то, следовательно, дьякон Никита Колмаков служил в прежнем деревянном храме в продолжении 23 лет.

Сам летописец говорит «...не многие ... могут знать начало и причину основания сей церкви. Я же будучи потомком моих предков...много читал, многое слышал от стариков о церкви, вздумал передать потомству...

... До времени устройства храма в селе Долгом,

крестьяне обращались в монастырь для молитвы и там совершались таинства брака и отпевание умерших...».

После постройки храма к церкви были приписаны крестьяне, жившие в Долгом, Тазово, Жерновце, Будановке, Служне, Мощенке.

Внешний вид церкви летописец рисует так: «Церковь устройством своим имела вид прямого четырехугольника, сделана была из разного леса, ошелевана и окрашена красною краскою, почему и называлась красною церковью».

В рапорте священника Феодора Колмакова указана дата освящения храма: « В силу данной мне заручной Его Преосвященства грамоты в Курском уезде, в Обмецком стану, в селе Долгом церковь св. Богоотец Иоакима и Анны 1770 году апреля 24 дня... мною освящена».<sup>1</sup>

Строительство храма осуществлялось на средства экономических крестьян – жителей деревни Долгого. Благоустройство храма продолжалось после его освящения, и было завершено в 1780 г.<sup>2</sup>

В «Справочной книге о церквях... за 1908 г. указан 1852 г. постройки, очевидно, это год закладки каменного храма».<sup>3</sup>

В клировой ведомости за 1917 г. содержатся сведения о том, что Иоакимовская церковь построена



в 1865 г., на средства курского мещанина Ивана Алексеевича Воронина. Здание новой каменной церкви было прочным и теплым, колокольня тоже каменная и прочная. Престол в ней один во имя св. и праведных Богоотец Иоакима и Анны.<sup>4</sup>

В рапорте о состоянии церкви за 1845 г. указано, что ближайшая Введенская церковь с. Пойменовна расположена в 4 верстах, «к ней пути затруднительны во время полой воды по случаю разлива реки Неполки. Прихожан мужского пола 1996, в том числе казенных крестьян 1840, помещичьих крестьян – 61, раскольников между ними 35 чел. Приходских деревень 7: с. Долгое, Служня – 2 в., Дубовец – 5 в., Тазова, Будановка в 2-х в., Мощенка и Жерновец – 7 в.»<sup>5</sup>

В «Справочной тетради...» за 1898 г. в приходе числилось 2819 м.п., 2922 ж. п.<sup>6</sup>

На 1908 г. в приход Иоакимовской церкви входили д. Служня, Будановка, Мощенка, Дубовец, м. Коренная. Прихожан числилось 3329 м. п.

Земли усадебной во владении церкви было 9,75 дес., полевой – 53 дес.,<sup>7</sup> в 1917 г. уже значится 18 дес. Среди имущества церкви был дом священника, купленный на средства прихожан, каменное здание церковно-приходской школы и каменная церковная сторожка.<sup>8</sup>

На начало XX в. в приходе действовали церковно-приходская школа и 2 земские школы.<sup>9</sup>

На 1917 г. дети прихожан обучались в двухкомплектной земской школе в м. Коренной, однокомплектной земской школе в д. Дубовец, однокомплектной земской школе в с. Долгом, в двух земских школах, одна из которых однокомплектная, а другая двухкомплектная в д. Будановке и однокомплектной земской школе в д. Мощенке.

Пресвященнейшим Феофаном епископом Курским и Обоянским законоучителем Коренской двухкомплектной и Будановских однокомплектной и двухкомплектной школ с 1917 г. утвержден священник Михаил Ипполитович Коровин, 43 года. Сын крестьянина. Окончил полный курс Курской учительской семинарии с аттестатом и удостоен звания учителя начального народного училища.

Священник Илья Иванович Романов назначен учителем трех земских школ: Долговской, Дубовецкой, Мощенской с 1917г.<sup>10</sup>

Согласно декрету ВЦИК от 23.01.1922 г. из

Иоакимовской церкви с. Долгого 9 мая 1922 г. изъято 22 предмета общим весом 15 ф., в том числе четыре ризы с малых икон и два евангелия.<sup>11</sup>

После изъятия ценностей, 14 января 1923 г. была составлена опись имущества Иоакимовской церкви, в которой описывался внешний вид храма: церковь однопрестольная кораблеобразная каменная, теплая, крытая железом. При ней колокольня тоже каменная с колоколами: 1-й – 130 п. 20 ф., 2-й – 63 п. 23 ф., 3-й – 12 п., 4-й – 3 п. 39 ф., 5-й – 39 ф., 6-й – 28 ф., 7-й – 18 ½ ф.

При церкви располагались два одинаковых каменных здания, крытых железом с пристроенными сараями и обнесенные дощатым забором. В первом располагалась церковная сторожка, во втором – церковно-приходская школа.

Вокруг церковь была обнесена каменной оградой с двумя воротами: с северной стороны железные, с южной – деревянные ворота.

В средней части храма икон живописной и фольговой работы 61, в металлических ризах – 10, в серебряных ризах 3 иконы.

На паперти храма икон живописной и фольговой работы 10 шт. Евангелий – 8, из них 6 в металлических переплетах, 2 в деревянных переплетах.<sup>12</sup>

Перед самой войной, 27 марта 1941 г. решением облисполкома Иоакимовская церковь с. Долгое была закрыта.<sup>13</sup> 1 января 1942 г. религиозная община снова возобновила свою деятельность. Об этом писали члены церковного совета Акимо-Анновской церкви в заявлении на выдачу регистрационных документов.<sup>14</sup> Получены они были в 1944 г. Службы проводил один священник и дьякон. В приход входили: Свобода, Будановка, Гусиновка, Долгое, Пойменово, Кононыхино, Умеренково, Поярково, Неполка, Подазовка, Никулино, Дубовец.<sup>15</sup>

В справке о приходе Русской Православной церкви в с. Долгое Свободинского района от 03.01.1959 г. говорилось о росте доходов церкви в 1950-е гг. Например, в 1954 г. доход составил 70 тыс. руб., а в 1955 г. – 75 тыс. руб. Расположенная в 2 ½ км от водоемистика бывшего Коренного монастыря, церковь получала прибыль от продажи просфор паломникам. Постоянного хора в церкви не было он составляется из любителей, и особенно в дни паломничества из числа





Иоакимовская церковь с. Долгое

пришедших, поэтому из церковных средств в год тратилось не более 600-700 руб.<sup>16</sup>

Священником в 1960-е гг. служил Дивавин Иван Федорович.<sup>17</sup> В связи со смертью священника службы в храме прекратились с 8 апреля 1966 г.<sup>18</sup> Религиозная община еще какое-то время работала, но потом и она прекратила свою деятельность.<sup>19</sup> В 1975 г. церковь Иоакима и Анны в с. Долгое была закрыта.<sup>20</sup>

В акте передаче здания Долговской церкви колхозу «Свобода» Свободинского сельсовета сказано, что культового имущества не оказалось, так как оно пришло в негодность и уничтожено до передачи здания.<sup>21</sup>

Из сообщения Уполномоченного Совета в отдел по делам религий при Совете Министров от 22 июня 1980 г. говорится, что здание церкви в с. Долгое Золотухинского района пока ничем не занято, принимаются меры, чтобы в дальнейшем его использовать как складское помещение.<sup>22</sup>

В соответствии с Законом РСФСР «О свободе вероисповедания» от 25.10.1990 г. зарегистрирован храм Иоакима и Анны Курской епархии Русской Православной церкви (Московский патриархат) в с. Долгое Золотухинского района (29 марта 1991 г. № 11).

В соответствии с Федеральным законом «О свободе совести и религиозных объединениях» от 26.09.1997 г. возобновлена регистрация религиозной организации – церковь Иоакима и Анны Курской

епархии РПЦ (Московский патриархат) в с. Долгое (15.09.1999 г. № 68р).

В госархиве Курской области имеются метрические книги за 1812-1849, 1860-1870, 1882, 1886-1887, 1889, 1890, 1894, 1896, 1898-1899, 1902, 1905, 1907, 1909-1911, 1914, 1916-1917 гг., клировая ведомость за 1917 г.

Постановлением губернатора Курской области от 30.10.1998 г. № 556 ансамбль церкви Иоакима и Анны, в который входит церковь и дом священника, поставлена на охрану как памятник культовой архитектуры регионального значения.<sup>23</sup>

### Примечания:

- 1 Курские Епархиальные ведомости. Часть неофициальная. 1902. №41. С. 855-860
- 2 Описание Курского наместничества. М. 1786 г. С. 51
- 3 Справочная книга о церквях... за 1908 г. Курск. 1909 С. 12-13
- 4 Ф.483. Оп.1. Д.9. Л. 87
- 5 Ф.20. Оп.2. Д. 230. Д. 39 об, 40
- 6 Справочная тетрадь о церквях ... за 1898 г. Курск. 1898. С. 8-9
- 7 Справочная книга о церквях... за 1908 г. Курск. 1909. С. 12-13
- 8 Ф.483. Оп.1. Д.9. Л. 87
- 9 Справочная книга о церквях... за 1908 г. Курск. 1909. С. 12-13
- 10 Ф. 483. Оп.1. Д.9. Л. 87
- 11 Ф. Р-323. Оп.1. Д.683. Л.118
- 12 Ф. Р-750. Оп.1. Д. 424. Л.16-19
- 13 Ф. Р-3322. Оп.4. Д.10. Л. 19
- 14 Ф. Р-5027. Оп.4. Д. 100. Л. 1
- 15 Ф. Р-5027. Оп. 5. Д. 31. Л. 302, 307
- 16 Ф. Р-5027. Оп.4. Д. 100. Л. 44-48
- 17 Ф.Р-5027. Оп.5. Д.47. Л.9, 36
- 18 Ф.Р-213. Оп.1. Д. 13. Л. 2
- 19 Ф. Р- 4272. Оп.3. Д.652. Л. 12
- 20 Ф.Р-213. Оп.1. Д. 166. Л. 19
- 21 Ф.Р-5027. Оп.4. Д. 100. Л.72
- 22 Ф.Р-213. Оп.1. Д. 158. Л. 30
- 23 Ф.Р-3360. Оп. 2. Д. 500. Л.193



## Храм прав. Зачатия Анны с. Донское



Храм Зачатия Анны с. Донское

До революции д. Донская входила в состав Щигровского уезда. На 1924 г. село значится в составе Курского уезда, в 1928 г. вошло в состав Свободинского района в связи с его созданием, затем вошло в состав Золотухинского района. С 1935 г. по 1963 г. с. Донское находилось в составе Свободинского района, затем снова в составе Золотухинского. Сведения о дате постройки церкви в д. Донская, которая согласно «Справочной книге... за 1908 г.» значится в приходе Георгиевской церкви с. Уколово (Горяиново тож), не известны.<sup>1</sup> Однако выявлены сведения о составлении договора верующих Кондратовской церкви с. Донское Уколовской волости Щигровского уезда в мае 1923 г.<sup>2</sup> Зарегистрированных прихожан значилось 93 чел.<sup>3</sup>

В описи имущества, принадлежащего Кондратовской церкви с. Донского за 1924 г. имеются сведения о церковной сторожке, располагавшейся рядом с храмом, и медных колоколах, которых было четыре: 1-й – 25 п., 2-й – 2 п., 3-й – 1 п., 4-й – 15 ф. Деревянный иконостас в храме располагался в два яруса, где размещалось 20 икон.

Вероятно, построенная перед самой революцией, церковь не успела обзавестись имуществом в достаточном количестве, в связи с чем согласно декрету ВЦИК от 16.02.1922 г. «ничего подлежащего изъятию не обнаружено, кроме одной серебряной лжицы, оставленной для пользования причтом».<sup>4</sup>

В списке молитвенных зданий на 1 июня 1937 г. церковь Донского сельсовета значится как недействующая.<sup>5</sup> В справке Уполномоченного Совета по делам Русской Православной церкви при Совете

Министров СССР по Курской области содержатся сведения о закрытии молитвенного дома с. Донское Золотухинского района в 1950 г.<sup>6</sup> Решением Совета по делам РПЦ по Курской области от 31.10.1951 г. церковная община молитвенного дома с. Донское Золотухинского района снята с регистрации.<sup>7</sup>

По сведениям из документов о единовременном учете церквей церковь с. Донское в 1962 г. среди зарегистрированных не значилась.<sup>8</sup>

В соответствии с Федеральным законом «О свободе вероисповедания» зарегистрирован храм Зачатия Анны Курской епархии Русской Православной церкви (Московский патриархат) в с. Донское (27 декабря 1991 г. № 127).

В соответствии с Федеральным законом «О свободе совести и религиозных объединениях» от 26.09.1997 г. возобновлена регистрация религиозной организации – православный приход Зачатия Праведной Анны в с. Донское Золотухинского района (21.12.1999 г. № 202р).

### Примечания:

1 Справочная книга о церквях... за 1908 г. Курск. 1909. С. 240, 241.

2 Ф.Р-1287. Оп.1. Д. 287. Л.5.

3 Ф.Р-1287. Оп. 1. Д.32. Л. 35.

4 Там же. Д. 287. Л. 42 об, 45.

5 Ф.Р- 3322. Оп.4. Д. 4. Л. 59.

6 Ф.Р-5027. Оп.5. Д. 47. Л. 9.

7 Ф.Р-5027. Оп.2. Д. 8. Л. 136, 139.

8 Ф.Р- 5027. Оп.5. Д. 31. Л. 119-122.



## Никольский храм. с. Никольское



Никольский храм с. Никольское

До образования в 1928 г. Поньоровского района с. Никольское входило в состав Фатежского уезда, с 1930 г. в состав Золотухинского района, в 1935 г. вошло в Поньоровский. С 1935 г. по 1963 г. с. Никольское находилось в составе Свободинского района, после вошло в состав Золотухинского.

Первое упоминание о церкви в с. Никольское, что под Княжими Фатежского уезда, расположенном на речке Полевой Снаве, встречается в Топографическом описании Курской губернии (1784): «в оном селе церковь деревянная во имя святого Николая Чудотворца, при которой церковно- и священнослужительских дворов два, в оных душ пятнадцать».<sup>1</sup>

Согласно Справочной книге за 1908 г. Николаевская церковь построена в 1884 году, что свидетельствует о перестройке старого деревянного здания.<sup>2</sup>

Означенная Николаевская церковь деревянная, трехпрестольная, вокруг обнесена деревянной оградой. За оградой с западной стороны устроена деревянная сторожка, крытая железом.

Главный алтарь окрашен, престол в нем деревянный. На иконостасе внутри икона Казанской Божией Матери. Икон в алтаре около 44, евангелий на престольных – 3.<sup>3</sup>

В приход входили д. Юдина, Прилепы, Горяинова.<sup>4</sup> На 1898 г. прихожан значилось 993 м. п., 1149 ж. п.

Земли усадебной церковь не имела, полевой было 33 дес.

В приходе действовали 2 школы грамоты и 1 земская одноклассная школа.<sup>5</sup> К 1908 г. в приходе значилось 4 земские школы.<sup>6</sup>

После выхода в свет декрета СНК РСФСР от 23.01.1918 г. Николаевский храм действовал на основании договора граждан с. Никольское с отделом Управления Фатежского уездного исполкома от 27 сентября 1920 г.<sup>7</sup> К договору прилагалась опись имущества: «церковь деревянная холодная трехпрестольная. Главный престол в честь св. Николая, южный в честь Корсунской Божией Матери, северный в честь вмч. Пантелеймона». Здание покрыто железом, окрашено зеленой краской, крест на крыше железный позолочен. За



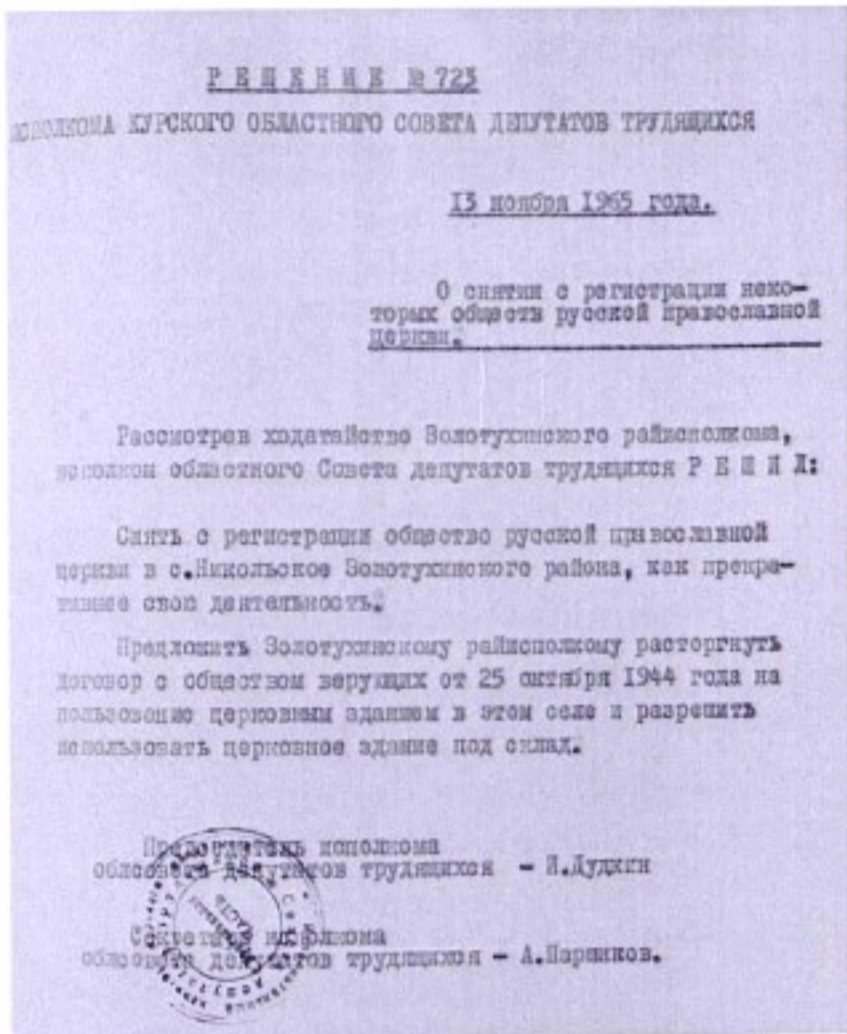

Из решения Курского облисполкома от 13 ноября 1965 г.

оградой с западной стороны построена сторожка, крытая железом.

В главном алтаре престол деревянный. Жертвенник деревянный четырехъярусный, над ним икона «Моление о Чаше», на горнем месте икона Воскресение Христово, на иконостасе, который в некоторых местах с позолоченной резьбой, изображение пророков, внутри икона Казанской Божией Матери.

Алтарь с южной стороны двухъярусный, окрашен белой краской. Престол в нем деревянный. На горнем месте икона Спасителя на троне.

В северном алтаре иконостас деревянный двухъярусный, престол деревянный. Над жертвенником икона Спасителя в терновом венке. На горнем месте икона «Моление о Чаше».

На колокольне 5 колоколов: 1-й – 49 п. 25 ф., 2-й – 14 п. 38 ф., 3-й – 4 п. 36 ф., 4-й – 2 п. 38 ф., 5-й – 1 п. 35 ф.<sup>8</sup>

Согласно декрету ВЦИК от 23.02.1922 г. из Николаевской церкви с. Никольское было всего изъято 16 предметов. В описи сделана приписка: «по заявлению группы верующих все вещи заменены серебряными деньгами – 65 руб., и полтинником

и 15 рублей мелочи, всего 80 руб.». Часть религиозных предметов по просьбе религиозного общества выкупил священник И.Н. Иванов. За два серебряных креста и одну серебряную ризу с иконы Корсунской, оставленную по просьбе религиозного общества как историческая ценность, тридцать рублей золотом, а также получен один серебряный, крест подлежащий изъятию.<sup>9</sup>

По решению президиума облисполкома от 4 ноября 1937 г., учитывая, что община верующих распалась с 1932 г., церковь не используется для совершения религиозных обрядов, культовая комиссия постановила: Никольскую церковь Никольского сельсовета Свободинского района закрыть, как бездействующую. Здание передать сельсовету для переоборудования под клуб.<sup>10</sup>

Во время войны, с 15 мая 1942 г. церковь вновь начала совершать богослужения. Через два года граждане села Никольское Свободинского района заключили договор с исполнительным комитетом Свободинского райсовета депутатов трудящихся о том, что 25 октября 1944 г. приняли от исполкома Свободинского райсовета в бессрочное бесплатное пользование, находящееся в селе Никольском Свободинского района одноэтажное каменное здание, с расположенной при ней сторожкой.<sup>11</sup>

В инвентарной описи имущества церкви имеются сведения об иконах, которые находились в храме на 1945 г.: «...Икона местная – Спаситель в раме со стеклом, живопись на доске – 1500 руб., Богоматерь в раме со стеклом, живопись на доске, стоимостью 1500 руб., св. Николай, стоимостью 1500 руб., Спаситель, литография в раме без стекла – 1000 руб. Кроме этого еще 36 икон. Колокол – 80 кг, медный сплав, разбитый, стоимость – 300 руб, колокол -15 кг, стоимость – 200 руб. Евангелие большое, стоимость – 2000 руб., малое с металлической накладкой, стоимостью 1000 руб.<sup>12</sup>

После осмотра здания храма Никольской церкви был составлен акт, в котором указывались обнаруженные дефекты: значительное разрушение цокольной части стены, наличие сквозных трещин несущих внутренних и внешних стен, сплошное разрушение штукатурки фасадных стен, отсутствие отмостки и гидроизоляции. Чердачные перекрытия ходов (деревянные) поражены гнилью на 90-95 %,



внутренние чердачные перекрытия сводчатые, кирпичные имеют значительное наличие трещин, кровля металлическая по деревянным балкам, балки поражены гнилью на 80 %, кровля подвержена коррозии на 70 %.<sup>13</sup>

По данным единовременного учета религиозных обществ за 1962 г. в приход церкви входили с. Никольское, Шумское, Мешково, Терепша, Волобуево. Службы проводил один священник.<sup>14</sup> После его смерти в 1962 г. службы в храме не проводились.<sup>15</sup>

Свободинский райисполком в 1961 г. ходатайствовал перед облисполкомом о закрытии этой церкви, но ходатайство было признано несвоевременным. Богослужения совершались один раз в неделю и посещались немногими верующими с. Никольское. Доходы ее в год не превышали 2,7 тыс. руб. В течение года совершалось не более 30 крещений.

Служба в церкви прекратилась со смертью священника Кобелева. Другого священника общество на регистрацию не представило.

Уполномоченный Совета по делам Русской Православной церкви по Курской области П. Володин согласился с ходатайством Золотухинского райисполкома от 12 октября 1965 г. о снятии с регистрации общества РПЦ в с. Никольское и использованием здания церкви после переоборудования под бригадный клуб колхоза «Дружба».<sup>16</sup>

В соответствии с Федеральным Законом «О свободе вероисповедания» от 25.10.1990 г. зарегистрирован Никольский храм Курской епархии

Русской Православной церкви (Московский патриархат) в с. Никольское Золотухинского района (№ 213).

В соответствии с Федеральным Законом «О свободе совести и религиозных объединениях» от 26.09.1997 г. возобновлена регистрация религиозной организации – православный Никольский приход Курской епархии (Московский патриархат) в с. Никольское Золотухинского района (23.12.1999 г. № 206р).

На хранении в госархиве имеются метрические книги за 1881, 1883-1885, 1887-1889, 1894-1895, 1897, 1905-1907, 1910-1913, 1915, 1918 гг.

### Примечания:

- 1 Ф.Р-30. Оп.1. Д.189. Л. 77, 78.
- 2 Справочная книга о церквах... за 1908 г. Курск. 1909. С.230.
- 3 Ф.Р- 1287. Оп.1. Д. 245. Л. 6/н
- 4 Справочная книга о церквах... за 1908 г. Курск. 1909. С.230.
- 5 Ф.217. Оп.1. Д.117, Л. 164, 165.
6. Справочная книга о церквах... за 1908 г. Курск. 1909. С.230, 231.
- 7 Ф. Р-323. Оп.1. Д. 378. Л. 79.
- 8 Ф. Р-323. Оп.1. Д. 378. Л. 73-78.
- 9 Ф. Р- 1287. Оп.1. Д. 245. Л. 13, 13 об, 14-16 об.
- 10 Ф. Р-3322. Оп.4. Д. 63. Л. 61, 66.
- 11 Ф. Р-5027. Оп.4. Д. 24. Л. 1.
- 12 Ф. Р- 5027. Оп.4. Д. 24. Л. 7-11 об.
- 14 Ф. Р- 5027. Оп. 5. Д. 31. Л. 305, 307.
- 15 Ф. Р-5027. Оп.5. Д. 57. Л. 11.
- 16 Ф. Р- 5027. Оп.4. Д.24. Л. 65.



## Знаменский храм с.Тазово



Знаменский храм с.Тазово

До революции с. Тазово входило в состав Курского уезда. В 1928 г. вошло в состав вновь образованного Свободинского района, в 1930 г. вошло в состав Золотухинского района, с января 1935 г. до февраля 1963 г. значилось в составе Свободинского района и снова вошло в состав Золотухинского.

До постройки церкви деревня Тазово входила в приход Иоакимовской церкви с. Долгое, лежала она по обе стороны Московской дороги в деревне располагался хлебный магазин.<sup>1</sup>

Строительство однопрестольной каменной церкви в с. Тазово Курского уезда разрешено указом св. Синода от 31 марта 1844 г.<sup>2</sup> Окончено строительством храмовое здание было в 1850 г.<sup>3</sup> По распоряжению губернского правления 31 мая 1906 г. была разрешена пристройка приделов с алтарями.<sup>4</sup> Престолов два: главный – во имя Знамени Пресвятой Богородицы и св. преподобного Серафима Саровского.<sup>5</sup>

В приход входила деревня Жерновец, находившаяся в 3 верстах. Ближайшая церковь – Иоакимовская с. Долгое в 4 верстах.<sup>6</sup> К 1908 г. в приход стала входить д. Малахова, количество прихожан выросло с 1299 м.п. до 2889 м.п. государственных крестьян.<sup>7</sup>

Церковь владела 33 дес. пахотной земли и 6 дес. 1200 саж. усадебной, на которой располагались дом для священнослужителя, каменная школа, церковная сторожка, деревянная кузня.

В приходе действовали три земские школы: две в с. Тазово и одна в д. Жерновце. В должности законоучителя в Тазовской земской и Жерновецкой двухкомплектной земской был священник Арсений Лаврентьевич Коровяков, окончивший полный курс Курской духовной семинарии в 1911 г.<sup>8</sup>

Согласно декрету ВЦИК от 23.02.1922 г. из Знаменской церкви с. Тазово 9 мая 1922 г. изъято 13 предметов общим весом 9 ф., 40 зол., в том





Знаменская церковь с. Тазово

числе евангелия 3 шт., 1 икона малого размера.<sup>9</sup>

В описи имущества Знаменской церкви с. Тазово Долговской волости Курского уезда, составленной в 1923 г., имеется описание внешнего вида храма: церковь трехпрестольная, каменная, крытая железом. При ней колокольня каменная с шестью колоколами весом большой колокол 106 п. 13 ф., вес остальных неизвестен. При церкви церковная сторожка каменная, крытая железом с дощатым сараем, крытым железом.

Бывшая церковно-приходская школа каменная крытая железом с дощатой кладовой. Вокруг церковь обнесена каменной оградой с воротами и четырьмя железными калитками.

Икон в разных местах храма 56, из них серебряных 2 больших и две маленьких.<sup>10</sup>

04.03.1940 г. Знаменская церковь с. Тазово Свободинского района была закрыта.<sup>11</sup> Вновь церковная община начала действовать в 1944 г.<sup>12</sup>

В списке церквей, состоящих на регистрации на 1 января 1953 г., значится типовое каменное здание церкви с. Тазово, находящееся в собственности государства.<sup>13</sup>

До прекращения служб в 1957 г. из-за отсутствия священника,<sup>14</sup> по совместительству богослужения совершал священник Никольской

церкви с. Никольского Я.П. Воронков.<sup>15</sup> Позже службы были возобновлены, а с сентября 1962 г. снова не проводились,<sup>16</sup> из-за перевода священника в другую церковь.<sup>17</sup>

Согласно справке, предоставленной Совету по делам Русской Православной церкви при Совете Министров СССР за 1965 г., в церкви с. Тазово проводились службы.<sup>18</sup> По данным Золотухинского райисполкома за 1986 г. Знаменская церковь с. Тазово была действующей.<sup>19</sup>

В соответствии с Федеральным законом «О свободе вероисповедания» от 25.10.1990 г. зарегистрирован Знаменский храм Курской епархии Русской Православной церкви (Московский патриархат) в с. Тазово (26 марта 1992 г. № 146).

В соответствии с Федеральным законом «О свободе совести и религиозных объединениях» от 26.09.1997 г. возобновлена регистрация религиозной организации – Православный Знаменский приход в с. Тазово Золотухинского района (18.10.1999 г. № 90р).

На хранении в госархиве имеются метрические книги за 1882, 1886, 1887, 1889, 1890, 1894, 1896, 1898, 1902, 1905, 1907, 1909-1912, 1914, 1917-1918 гг., клировая ведомость за 1917 г.



Постановлением губернатора Курской области от 30.10.1998 г. № 566 Знаменская церковь с. Тазово поставлена на охрану как памятник культовой архитектуры регионального значения.<sup>20</sup>

### Примечания:

1 Ф.Р-30. Оп.1. Д.179. Л. 127, 128.

2 Ф.20. Оп.2. Д. 230. Л. 47 об, 48.

3 Справочная книга о церквах... за 1908 г. Курск.  
1909. С. 26-27.

4 Ф.33. Оп 2. Д. 15853. Л.3.

5 Ф.483. Оп.1. Д. 9. Л. 96.

6 Ф.20. Оп.2. Д. 230. Л. 47 об, 48.

7 Справочная книга о церквах за 1908 г. Курск.  
1909. С 26-27.

8 Ф.483. Оп.1. Д.9. Л.96.

9 Ф. Р-323. Оп.1. Д.683. Л.124.

10 Ф. Р-750. Оп. 1. Д. 424. Л. 20-21.

11 Ф. Р-3322. Оп.4. Д.10. Л. 6.

12 Ф. Р- 5027. Оп. 5. Д. 31. Л. 304, 307.

13 Ф. Р-5027. Оп.2. Д. 16. Л.16.

14 Ф. Р- 5027. Оп.3. Д. 10. Л. 33.

15 Ф. Р- 5027. Оп.5. Д. 13. Л. 7.

16 Ф. Р-5027. Оп.5. Д. 47. Л. 9, 36.

17 Ф. Р-5027. Оп. 5. Д. 57. Л. 11.

18 Ф. Р- 5027. Оп. 5. Д. 68. Л. 60.

19 Ф. Р-213. Оп. 2. Д. 211. Л. 150.

20 Ф. Р-3360. Оп.2. Д. 500. Л. 191, 193.



## Храм вмч. Георгия Победоносца с. Уколово



Георгиевская церковь с. Уколово

До революции с. Горяиново (Уколово) входило в состав Щигровского уезда. На 1924 г. село значится в составе Курского уезда, в 1928 г. вошло в состав Свободинского района в связи с его созданием, затем вошло в состав Золотухинского района. С 1935 г. по 1963 г. с. Уколово находилось в составе Свободинского района, затем снова в составе Золотухинского.

Точных сведений о времени постройки церкви в с. Горяиново (Уколово тож) в документах не выявлено, но первое упоминание о храме относится к началу XVII в. В прошении священнослужителей Щигровского уезда с. Горяинова о прирезке земельных и лесных угодий сказано: «Выписка из книг Курского уезду письма и меры Степана Унковского, да подъячего Ивана Коровина 136, 137, 138 году, в Обмецком стану в церковных землях написано: деревня Горяинова на реке на Тускори и в ней погост на Государеве цареве Великого князя Михаила Федоровича всея России земле, а на погосте церковь Егора Стратотерпца и в церкви образы и свечи и книги и всякое церковное строение».<sup>1</sup> Речь в данном

документе идет о 1628, 1629, 1630 гг.

В «Материалах по истории церквей» священник Георгиевской церкви написал прошение об открытии второго престола во имя св. мчч. Флора и Лавра: «7152 г.(1644 г.) февраля 9 запечатана богословская грамота по челобитью Курского уезда Обмяцкого стана георгиевского попа Василья на 2 престола Георгия Стратотерпца, да св. муч. Флора и Лавра, пошлин 2 гривны взято».<sup>2</sup>

Церковь в селе, которое расположилось при реке Тускори, всегда была деревянной,<sup>3</sup> что конечно влияло на то, что за всю историю существования ее приходилось не раз перестраивать.

В «Справочной книге о церквях... за 1908 г.» указано, что Георгиевская церковь построена в 1884 г., здание деревянное. В приход входили д. Ртищева-Воробьевка, Ковратовка, Косминка, Воробьевка, Никулина, Новый Сухоробрик, Уколово, Чаплыгина, Старый Сухоробрик, Донская. В церкви было три престола. Прихожан числилось 2605 м. п.

Вокруг храма располагалось 5,6 дес. усадебной земли. Кроме нее церковь владела 25 дес. пашни и 10 дес. сенокосной земли.



При церкви действовали две церковно-приходские школы. В приходе были и две земские школы.<sup>4</sup> Здесь есть некоторые расхождения по разным источникам: в Справочной тетради о церквах... за 1898 г. в селе значится 3 школы грамоты, 1 одноклассная земская школа, размещены одна в караулке, две – в квартире.<sup>5</sup>

После выхода в свет декрета СНК РСФСР от 23.01.1918 г. Георгиевский храм действовал.

Согласно декрету ВЦИК от 16.02.1922 г. из церкви с. Уколово было изъято 8 предметов весом 15 ½ фун., из них серебряные ризы с икон-5 шт.<sup>6</sup>

Повторная регистрация была заключена в 1924 г. К документам по регистрации прилагался устав, в котором были прописаны основные положения древле Греко-Российского православного религиозного общества, которое имеет целью объединение граждан православного вероисповедания в районе с. Уколово.<sup>7</sup>

В этих же документах имеется опись церковного имущества Георгиевской церкви с. Уколово Золотухинской волости Курского уезда по состоянию на 1 ноября 1924 г. Храм деревянный, с тремя деревянными престолами площадью 240 м. «Иконы в иконостасе в большинстве местные, Спаситель и Божия Матерь в рамах, в правом приделе местные Спаситель и Божия Матерь в серебряных ризах, в левом приделе местные иконы Спасителя и Божией Матери, а остальные иконы в иконостасе различной формы и величины. Напрестольных евангелий в металлических оправках 8, в серебряных оправках -2, из них пять листовых (10 ½ x 7 верш) и пять с четверть листа (7 x 5 ½ верш). Иконы в алтарях: 66, из них на жертвеннике Смоленской Божией Матери в серебряной ризе – 1. Остальных икон по всей церкви – 30.<sup>8</sup>

С 1935 г. Заготзерно Свободинского района использовала церковь как пункт для размещения зерна.<sup>9</sup>

Решением исполкома облсовета от 30.12.1940 г. церковь с. Уколово Уколовского сельсовета была закрыта.<sup>10</sup> Возобновила свою деятельность церковная община в 1944 г.<sup>11</sup>

По состоянию на 1 мая 1962 г. церковь действовала, службы проводил один священник – Мирошников Афанасий Петрович.<sup>12</sup>

По состоянию на 5 декабря 1980 г. в Золотухинском районе зарегистрирована церковь с. Уколово Свободинского сельсовета.<sup>13</sup> По данным Золотухинского райисполкома за 1986 г. Георгиевская церковь с. Уколово была действующей.

В соответствии с Федеральным законом «О свободе вероисповедания» зарегистрирован Георгиевский храм Курской епархии Русской Православной церкви (Московский патриархат) в с. Уколово (24 июня 1992 г. № 155).

В соответствии с Федеральным законом «О свободе совести и религиозных объединениях» от 26.09.1997 г. возобновлена регистрация религиозной организации – православный приход Георгиевской церкви Курской епархии (Московский патриархат) в с. Уколово Золотухинского района (02.06.2000 г. № 250р).

На хранении в госархиве имеются метрические книги за 1802,1807,1811,1840-1857, 1888, 1889, 1890, 1904, 1915 гг.

Постановлением губернатора Курской области от 30.10.1998 г. № 566 Георгиевская церковь с. Уколово поставлена на охрану как памятник культовой архитектуры регионального значения.<sup>14</sup>

### Примечания:

1 Ф.33. Оп.2. Д. 2237. Л.3. Зоб.

2 Материалы для истории церквей Курской, Харьковской, Орловской, Черниговской и Воронежской губ., городов и станиц Донской области по приходным, окладным книгам жилых данных церквей патриаршего Казенного приказа 7136 (1628) -1746 гг. – М.1913. С. 9

3 Ф. Р-30. Оп.1. Д.190. Л. 37. 38.

4 Справочная книга о церквах... за 1908 г. Курск. 1909. С.240, 241.

5 Справочная тетрадь о церквах... за 1898 г. Курск. 1909. С. 170, 171.

6 Ф. Р-323. Оп.1. Д. 702. Л.102.

7 Ф. Р-1287. Оп.1. Д. 286. Л. 78, 78 об, 77,79 об.

8 Там же. Л. 73, 73 об, 74,74 об, 75.

9 Ф. Р- 3322. Оп.4. Д.63. Л. 273.

10 Ф. Р-3322. Оп.4. Д.10. Л. 19.

11 Ф. Р- 5027. Оп. 5. Д. 31. Л. 303.

12 Ф. Р-5027. Оп.5. Д.47. Л.9, 36.

13 Ф. Р-213. Оп.1. Д. 157. Л. 33.

14 Ф. Р-3360. Оп.2. Д.500. Л. 191-199.



## Храм вмч. Димитрия Солунского с. Фентисово



Храм вмч. Димитрия Солунского

Первое упоминание о церкви в с. Фентисово Щигровского уезда встречается в Топографическом описании Курской губернии за 1784 г.: «Фентисово село... лежит при речке Полевая Снава, в оном селе церковь деревянная во имя святого Дмитрия мироточца, при которой священно- и церковнослужительских дворов три, в оных душ шесть».<sup>1</sup>

На 1924 г. село значится в составе Курского уезда, в 1928 г. вошло в состав Золотухинского района в связи с его созданием.

В 1896 г. на месте сгоревшей старой церкви было заложено новое деревянное здание. Духовная консистория в 1904 г. представила в строительное отделение губернского правления проект на постройку каменной церкви в с. Фентисово. Местность, где находилась сгоревшая деревянная церковь, и на которой предполагалось устроить каменную церковь (западнее сгоревшей на 20-25 сажен) – располагалась на выгоне, имеющем незначительный на востоке склон. Местность ровная, сухая и линия грунтовых вод залегает до 25 аршин. Проект был утвержден, но храм построен не был.<sup>2</sup>

В документах встречается и другой год постройки Дмитриевского храма: деревянный храм в честь св.

великомученика Дмитрия Солунского в с. Фентисово Николаевской волости Щигровского уезда Курской губернии, на кирпичном фундаменте с железной крышей, построен в 1903 г. на средства прихожан.<sup>3</sup>

В справочной тетради о церквях за 1898г. значится: Дмитриевская церковь с. Фентисово, сгорела.

В приход входили деревни Боева, Тишина, Золотухина, престол один, прихожан 1567 м.п., раскольников 946 м.п.

Усадебной земли во владении значилось 4 дес., полевой – 25,3 дес., сенокосной 2 дес., лесной- 3,7 дес.

При церкви действовала церковно-приходская школа и 2 земские школы.<sup>4</sup>

Согласно декрету ВЦИК от 23.02.1922 г. из Дмитриевской церкви с. Фентисово Николаевской волости Щигровского уезда было изъято 4 предмета весом 92 зол. Взамен означенных вещей весом 92 зол. доставлено 9 руб. 22 полтинника.<sup>5</sup>

В описи имущества Дмитриевской церкви, составленной в 1924 г., имеются сведения о внутреннем виде здания: в алтаре престол деревянный, 2 на престольных евангелия в бархатном переплете с металлическими украшениями. Одна икона запредельная на холсте, одна деревянная



запрестольная икона выносная на тумбе, икона «Моление о Чаше» на холсте.

Иконостас деревянный с 25 иконами разной величины в позолоченных рамках, икон двенадцатых праздников – 25, иконы, пожертвованные разными лицами – 8. В колокольне на входных дверях икона Воскресения в киоте на дереве. На колокольне четыре колокола. Рядом располагалась деревянная церковная сторожка и сарай, покрытые железом.<sup>6</sup>

Закрытая местными властями, без решения облисполкома, церковь использовалась на 1936 г. под ссыпку зерна. Церковный совет Дмитриевской церкви подал жалобу в Золотухинский райисполком на неправильные действия местных органов власти.<sup>7</sup> Здание храма было освобождено и по данным на 1937 г., в действующей церковной общине было зарегистрировано 125 верующих.<sup>8</sup>

Решением исполнительного комитета Курского областного Совета депутатов трудящихся от 08.10.1940 г. бездействующую церковь в с. Фентисово на основании ст. 34 постановления ВЦИК и СНК от

Вновь православная церковь, находящаяся в с. Фентисово Золотухинского района Курской области, зарегистрирована в августе 1944 г. Деревянное церковное здание площадью 264 кв. м. на 1962 г. принимало прихожан деревень и сел Фентисовского, Золотухинского, Новоспасского, Революционного сельсоветов и прилегающих деревень Поныровского района.<sup>10</sup> Службы проводил священник Поздняков Сергей Евдокимович.<sup>11</sup>

В 1970-1980-е гг. Дмитриевская церковь с. Фентисово Золотухинского района действовала.<sup>12</sup>

В соответствии с Федеральным Законом «О свободе вероисповедания» зарегистрирован Дмитриевский (Дмитрия Солунского) храм Курской епархии РПЦ (Московский патриархат) в с. Фентисово (23 декабря 1991 г. № 126).

В соответствии с Федеральным Законом «О свободе совести и религиозных объединениях» от 26.09.1997 г. возобновлена регистрация религиозной организации – православный приход храма Дмитрия Солунского Курской епархии (Московский патриархат) в с. Фентисово Золотухинского района (31.12.1999 г. № 230-р).

На хранении в госархиве имеются метрические книги за 1807, 1811, 1879, 1886-1890, 1892, 1901, 1905-1906, 1915 гг.

Постановлением губернатора Курской области от 30.10.1998 г. № 566 Дмитриевская церковь с. Фентисово поставлена на охрану как памятник культовой архитектуры регионального значения.<sup>13</sup>

### Примечания:

- 1 Ф. Р-30. Оп.1. Д.190. Л.118, 119.
- 2 Ф.33. Оп.2. Д. 11311. Л. 3, 4, 4 об, 5.
- 3 Ф.Р-1287. Оп.1. Д. 317. Л. 43-44 об.
- 4 Справочная книга о церквях... за 1908 г. Курск. 1909. С. 250, 251
- 5 Ф. Р-2542. Оп.1. Д.73. Л.62а.
- 6 Ф. Р-1287. Оп.1. Д. 317. Л. 43-44 об.
- 7 Ф. Р-3322. Оп.4. Д.32. Л. 71.
- 8 Ф. Р-3322. Оп. 4. Д. 4. Л. 59.
- 9 Ф. Р-3322. Оп.4. Д. 32. Л. 64.
- 10 Ф. Р- 5027. Оп. 5. Д. 31. Л. 116,120.
- 11 Ф. Р-5027. Оп.5. Д.47. Л. 9, 36.
- 12 Ф. Р-213. Оп.1. Д. 157. Л. 33.
- 13 Ф. Р-3360. Оп. 2. Д.500. Л. 191-199.

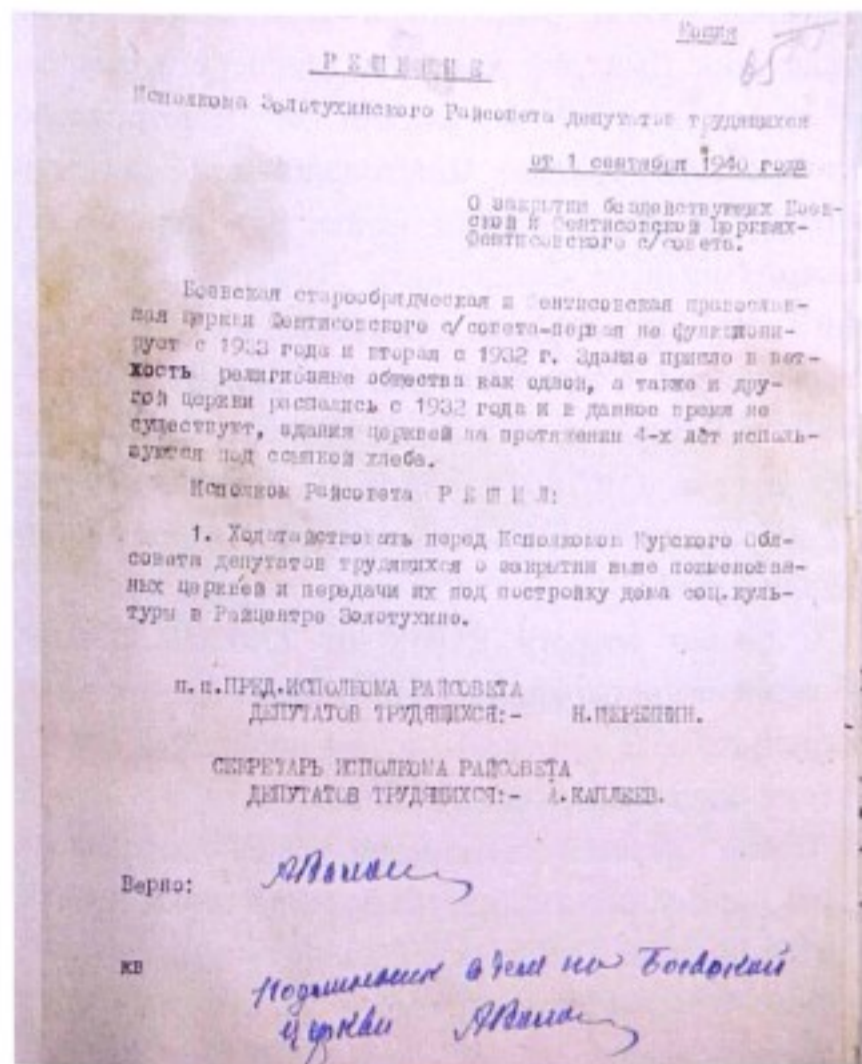

Из решения Золотухинского райисполкома от 1 сентября 1940 г. с. Фентисово

8.04.1929 г. закрыли, передав здание церкви исполкому райсовета для использования на культурные цели.<sup>9</sup>



## Богоявленский приход с. Шестопалово (д. Демякино)



Богоявленский приход с. Шестопалово (д. Демякино)

Упоминание о церкви с. Шестопалово встречается в документах начала XVII в. «Церковь Богоявления Господня в с. Шестопалове Бомытцкого стана [так в тексте], 1647 г. февраля 4 по государственному патриаршему указу... ту церковь из оклада выложить, потому церковь разорена от крымских людей, поп взят в полон и приходских людей никого нет».<sup>1</sup>

Следующее упоминание о храме во имя Богоявления Господня встречается в ревизской сказке за 1744 г.<sup>2</sup>

Согласно «Топографическому описанию Курской губернии» за 1784 г. с. Шестопалово Щигровского уезда, «лежит при речке Тускори от проселочной дороги в левой стороне. В оном селе церковь деревянная во имя Богоявления Господня, при которой церковно- и священнослужительских дворов три, в которых душ четыре».<sup>3</sup>

В 1928 г. село вошло в состав вновь образованного Свободинского района, в 1930 г. в состав Золотухинского района, с января 1935 г. вошло в состав Свободинского района до февраля 1963 г., после которого значится в составе Золотухинского района.

За долгую историю существования храма он не раз перестраивался. Последний раз новое деревянное здание возведено в 1901 г.

Престол был освящен один. Прихожан на 1908 г. значилось 1729 м.п. В приход входили деревни Озеровка, Александровка, Чурилова, Батурина.

Собственность церкви составляли 3 дес. усадебной земли, 30,9 дес. полевой, 2 дес. сенокосной, 1 дес. лесной. В приходе действовали 2 земские школы.<sup>4</sup>

Перед самой революцией совершал службы священник Дмитрий Романов. После его смерти, 18 октября 1919 г. жители с. Шестопалово Щигровского уезда Шестопаловской волости просили о вводе второго штата при церкви. На место умершего священника Дмитрия Романова они хотели переместить сына Дмитрия Романова – священника с. Старые Савины Щигровского уезда – Николая Романова, но так как в приходе числилось 1466 душ м. п. и 1403 души ж. п., проживающих в 430 домах, то в помощь ему переместить еще одного священника.<sup>5</sup>

Согласно декрету ВЦИК от 23.02.1922 г. из Богоявленской церкви с. Шестопалово были изъяты богослужебные предметы, в том числе: два малых креста, одна золотая риза с евангелия.<sup>6</sup>

После изъятия ценностей была составлена опись церковного имущества Богоявленской церкви с. Шестопалова Тербужской волости: «Деревянная церковь, крытая железом, имеет три престола, один из них не освящен. Колокола: 1-й – 34 п. 38 ф., 2-й – 8 п. 9 ф., 3-й – 3 п. 10 ф., 4-й – 1 п. 10 ф.

Главный алтарь: престол деревянный, облачение парчовое – желтое и черное, матерчатое. Одно евангелие в серебряной оправе, четыре больших евангелия в металлических оправках и два таких же



малых».<sup>7</sup> Зарегистрированных прихожан числилось 491 человек.<sup>8</sup>

По сведениям о действующих молитвенных зданиях и религиозных объединениях по Свободинскому району на 1 июня 1937 г. Богоявленская церковь с. Шестопалова работала.<sup>9</sup> В акте обследования церковного здания, проведенном 26 декабря 1937 г. отмечено, что ремонт церкви не проводился много лет: железная крыша протекает, половина оконных проемов разрушена, с кровли сняты стропила. Исходя из установленных дефектов, комиссия сделала заключение о невозможности проводить службы из-за угрожающего обрушения здания.<sup>10</sup>

Решением облисполкома от 30.12.1940 г. церковь в с. Шестопалово Шестопаловского сельсовета закрыта.<sup>11</sup>

Сведения о храме за 1950-1980-е гг. в документах не выявлены.

На хранении в госархиве имеются метрические

книги церкви за 1807, 1811, 1879, 1888, 1890, 1892, 1895, 1901, 1906, 1915 гг.

### Примечания:

- 1   Материалы для истории церквей Курской, Харьковской, Орловской, Черниговской и Воронежской губ., городов и станций Донской области. 1628-1746 гг. М. 1913. С. 6 об
- 2   Ф.184. Оп.2. Д. 11. Л. 28.
- 3   Ф.Р-30. Оп.1. Д.190. Л.122, 123.
- 4   Справочная книга о церквах... за 1908 г. Курск. 1909. С. 250, 251
- 5   Ф. Р-750. Оп. 1. Д. 470. Л. 4, 5.
- 6   Ф.Р-323. Оп.1. Д. 702. Л. 84.
- 7   Ф.Р-1287. Оп.1. Д.303. Л. 57-58.
- 8   Ф.Р-1287. Оп. 1. Д. 32. Л. 36.
- 9   Ф.Р-3322. Оп. 4. Д. 8. Л. 42.
- 10  Ф.Р-3322. Оп. 4. Д. 63. Л. 295, 296.
- 11  Ф.Р-3322. Оп. 4. Д.10. Л. 19.





## КОНЫШЕВСКИЙ РАЙОН



## Храм блгв. кн. Александра Невского с. Конышевка



Храм блгв. кн. Александра Невского (Иоанно-Рыльский), п. Конышевка

До образования в 1928 г. Конышевского района с. Конышевка входило в состав Льговского района, в 1928 – 1963 гг. – в состав Конышевского р-на, с 1963 г. – в состав Льговского р-на, с марта 1964 г. – в состав Конышевского района.

Во всех справочных изданиях Курской епархии и документах архива до XX в. с. Конышевка указана Иоанно-Рыльская церковь. Первые упоминания о ней относятся к 1784 г.: в «Топографическом описании Курской губернии» говорится, что «во оном селе церковь каменная во имя святого Иоанна Рыльского с приделом Николая Чудотворца, при которой священно- и церковнослужительских дворов 4, во оных душ 17». Всего же в селе числилось 83 двора, в которых проживала 441 душа.<sup>1</sup>

Со временем церковь обветшала, и в 1875 г. был построен новый двухпрестольный Иоанно-Рыльский храм.<sup>2</sup>

Церкви принадлежало 3 ½ дес. усадебной с погостом земли и 35 дес. полевой земли.<sup>3</sup>

В 1903 г. в приходе числились с. Конышевка и дер. Сосенки. Всего было 208 крестьянских, 6 некрестьянских дворов, в которых проживали 811 м. и 828 ж.<sup>4</sup> К 1909 г. приход увеличился за счет жителей дер. Черемошки.<sup>5</sup>

В приходе была земская школа, церковно-

приходской школы не было.

После принятия декрета СНК РСФСР от 23.01.1918 г. Иоанно-Рыльская церковь продолжала действовать.

Согласно декрету ВЦИК от 23.02.1922 г. из храма были изъяты церковные ценности общим весом 8 ф. 34 зол. 48 д., в том числе иконы Ахтырской Божией Матери размером 6x5 ½ верш., Нерукотворного образа размером 9x7 ½ верш.<sup>6</sup>

16 мая 1930 г. на заседании Комиссии при облисполкоме по церковным делам был заслушан вопрос «О закрытии церквей в Льговском округе», где среди прочих была указана церковь в с. Конышевка. Однако «ввиду крайней неполноты представленных материалов» вопрос о закрытии церкви остался открытым.<sup>7</sup>

В документах Курского облисполкома за 1935-1940 гг. сведения о храме в с. Конышевка отсутствуют.

Сведения о возобновлении богослужения в храме не выявлены.

В соответствии с Федеральным Законом «О свободе совести и о религиозных объединениях» от 26.09.1997 г. зарегистрирована религиозная организация – Православный приход Александра Невского (11.08.1999 № 60-р) в п. Конышевка, ул. Ленина.

Документы церкви Иоанна Рыльского п. Конышевка в ОКУ «Госархив Курской области»: метрические книги за 1872-1885, 1888-1889, 1891, 1893, 1898-1904, 1907, 1910-1911, 1913-1914, 1915, 1916 гг.

### Примечания:

1. Ф. Р-30. Оп.1. Д. 181. Л. 46.
2. Справочная книга о церквах... за 1908 г. Курск. 1909. С. 106.
3. Там же.
4. Ф. 4. Оп. 1. Д. 140. Л. 17 об.
5. Справочная книга о церквах... за 1908 г. Курск. 1909. С. 106.
6. Ф. Р-323. Оп. 1. Д. 684. Л. 137-139.
7. Ф. Р-1758. Оп. 1. Д. 264. Л. 398.



## Успенский храм с. Глазово



Успенская церковь с. Глазово (с. Вабля) 2013 г.

Согласно справочнику «Списки населенных мест Российской империи» (СПб., 1868) с. Глазово прежде именовалось с. Вабля, (Вабли, Успенское тож). До образования Коньшевского р-на в 1928 г. село входило в состав Льговского уезда, в 1928 – 1963 гг. – Коньшевского р-на, с января по март 1964 г. – в состав Льговского р-на, с марта 1964 г. – в состав Коньшевского р-на.

В ведомости Орловской духовной консистории о количестве храмов в Курском наместничестве упомянута Успенская церковь с. Вабли Льговского уезда, построенная в 1769 г.<sup>1</sup> Эта же дата указана и в «Справочной книге о церквях...» (1909 г.). Церковь каменная, однопрестольная. К 1909 г. во владении церкви было 2 дес. усадебной с погостом, 32 дес. полевой и 6 дес. сенокосной земли.<sup>2</sup>

В приходе Успенской церкви в 1903 г. числились: с. Успенское, дер. Верхняя Вабля, дер. Нижняя Вабля, хут. Березовец. Всего было: 291 крестьянский двор, 8 некрестьянских, в которых проживали 908 м., 911 ж.<sup>3</sup> К 1909 г. приход расширился: в него вошли деревни Яковлева и Клесова.<sup>4</sup>

В приходе были церковно-приходская школа и земская школа в дер. Яковлева. Священниками в храме в разные годы были: Василий Кондратьевич Никифоров (1815 г.), Ив. Булгаков (1890 г.), Дмитрий Гаврилович Карпинский (1908 г.)

После выхода в свет декрета СНК РСФСР от 23.01.1918 г. Успенский храм продолжал действовать на основании устава и договора,

заключенного с волисполкомом 3 января 1921 г.<sup>5</sup> В описи церковного имущества, составленной в 1921 г., указаны в наличии 25 икон в киотах за стеклом.<sup>6</sup> В храме находилась особо чтимая икона Живоносного источника Божией Матери.<sup>7</sup>

Согласно декрету ВЦИК от 23.02.1922 г. из храма было изъято 8 предметов общим весом 7 ф. 28 зол.<sup>8</sup>

9 мая 1930 г. Комиссия по церковным делам при облисполкоме рассмотрела вопрос «О закрытии Успенской церкви в с. Глазово Коньшевского р-на». Вопрос был оставлен открытым до выяснения количества верующих, посещающих храм и «насколько вопрос о закрытии церкви отвечает пожеланиям большинства населения».<sup>9</sup>

Сведения о закрытии храма, его положении в 1940-х – 1980-х гг. не выявлены.

В соответствии с Законом РСФСР «О свободе вероисповеданий» от 25.10.1990 г. зарегистрировано религиозное объединение – Православный приход Успенской церкви Курской епархии РПЦ (Московский патриархат) (свидетельство № 240).

Согласно Федеральному Закону «О свободе совести и о религиозных объединениях» от 26.09.1997 г. зарегистрирована религиозная организация - Православный приход Успенской церкви Курской епархии РПЦ (15.04.1997 № 240) в с. Глазово.

Документы церкви в ОКУ «Госархив Курской области»: метрические книги за 1871-1891, 1890-1891, 1899, 1901-1902, 1904-1905, 1910-1911, 1913 гг.

### Примечания:

1. Ф. 4. Оп. 1. Д. 123. Л. 128.
2. Справочная книга о церквях... за 1908 г. Курск. 1909. С. 101.
3. Ф. 4. Оп. 1. Д. 140. Л. 17об.
4. Справочная книга о церквях... за 1908 г. Курск. 1909. С. 100.
5. Ф. Р-1813. Оп. 2. Д. 31. Л. 40 об.
6. Там же. Л. 43.
7. Ф. 4. Оп. 1. Д. 123. Л. 128.
8. Ф. Р-323. Оп. 1. Д. 378. Л. 155; Д. 684. Л. 128.
9. Ф. Р-1758. Оп. 1. Д. 264. Л. 360.



## Приход Покрова Пресвятой Богородицы с. Жигаево



Покровская церковь с. Жигаево

В документах архива и справочных изданиях Курской епархии церковь с. Жигаево Дмитриевского уезда именуется Покровской. До образования в 1928 г. Коньшевского р-на село входило в состав Дмитриевского уезда, в 1928-1963 гг. – Коньшевского р-на, с января по март 1964 г. – в состав Льговского р-на, с марта 1964 г. – в состав восстановленного Коньшевского р-на.

Первые упоминания о храме в с. Жигаево содержатся в «Топографическом описании Курской губернии» (1784 г.): «во оном селе церковь деревянная во имя святых Казмы и Дамиана, при которой священно- и церковнослужительских домов 3, во оных душ 10».<sup>1</sup>

Покровский храм с. Жигаево впервые упоминается в ревизской сказке лиц духовного звания за 1811 г. Священником в храме состоял Булгаков Казьма Михайлович. В этом же деле имеется ревизская сказка «упраздненной Космодамианской церкви с. Жигаевка», священником которой был Сергеев Федор Сергеевич.<sup>2</sup> По всей видимости, храм неоднократно перестраивался. В «Справочной книге о церквах ... за 1908 г.» записано о постройке деревянной Покровской церкви в 1859 г. Описание

храма приводится в описи, составленной в 1920 г.: «Церковь во имя Покрова Пресвятой Богородицы деревянная, с такой же колокольней, устроена в 1859 г. иждевением прихожан, однопрестольная, холодная, на фундаменте из «дикого камня», оштукатурена по войлоку, окрашена клеевой краской с альфрейной (правильно альфреско – авт.) росписью. В средней части храма сверху изображение Спасителя, на осьмерике изображение Рождества Христова и Пресвятой Богородицы, Введение во храм Богородицы; св. Николая; св. Мефодия и Кирилла; св. кн. Владимира, св. бессребреников Космы и Дамиана; 4 евангелистов, Покрова Пресвятой Богородицы и сверху – Бога Саваофа.

Крыша купола церкви и колокольни покрыты алюминием, фронтоны и остальные части – медянкой. На фронтонах изображены: с западной стороны – Покров Пресвятой Богородицы; с северной – св. бессребреники Косма и Дамиан, с южной стороны изображение Киево-Печерской Божией Матери; на колокольне и церкви – два железных, вызолоченных креста. Колоколов четыре: первый – 84 п. 5 ф., второй – 29 п. 11 ф., третий – 2 п. 20 ф., четвертый – 20 ф. Снаружи церковь обита тесом и окрашена белой масляной краской. Высота церкви от фундамента (с крестом) – 39 арш., длина с алтарем и колокольней – 44 арш., ширина с приделами – 23 арш., в трапезе – 11 ½ арш. В описи приводится подробное описание внутреннего убранства, перечислены все иконы, размещенные в храме. В алтаре на горнем месте – образ Покрова Пресвятой Богородицы на матовом стекле в киоте с колоннами, вызолоченный; сверху – образ пр. Троицы под стеклом, живопись на чеканном фоне; Спасителя, сидящего на престоле, в позолоченной раме; Печерской Божией Матери в позолоченной раме, Знаменской Божией Матери, Казанской Божией Матери – живопись на чеканном фоне, Страждущего Спасителя в терновом венце в позолоченной раме.

Иконостас четырехъярусный. В первом ярусе предалтарного иконостаса иконы: «по правую сторону царских врат – Христа Спасителя в серебряной вызолоченной ризе в раме под бемским (здесь и далее – так в тексте, правильно богемским



– авт.) стеклом; по левую сторону – Пресвятой Богородицы с Предвечным Младенцем в серебряной вызолоченной ризе под бемским стеклом. На южных алтарных дверях – св. архидиакона Лаврентия в золоченой раме по чеканному фону; по правую сторону этих же дверей – Покрова Пр. Богородицы в серебряной вызолоченной раме, св. Василия Великого в золоченной раме по чеканному фону. На северных дверях – св. мч. архидиакона Стефана в золоченной раме по чеканному фону. Про левую сторону дверей – св. бессребреников Космы и Дамиана в серебряной вызолоченной раме, св. Николая в золоченной раме по чеканному фону. Все иконы под бемским стеклом.

В описи перечислены все иконы, размещенные в иконостасе, евангелий три: одно в медной оправе, печати 1805 г., второе, меньшего размера, обтянуто малиновым бархатом, третье – большое в медной оправе.<sup>3</sup>

Прихожанами храма были только жители с. Жигаево: в 1903 г. в селе было 247 крестьянских и 8 некрестьянских дворов, в которых проживали 1401 м. и 1379 ж.<sup>4</sup>

Церковь с. Жигаево имела 3 дес. усадебной земли и 52 дес. полевой земли.<sup>5</sup>

В приходе к 1909 г. была церковно-приходская женская школа и земская школа.<sup>6</sup>

После выхода в свет декрета СНК РСФСР от 23.01.1918 г. Покровский храм продолжал действовать в соответствии с договором, заключенным религиозным обществом с Ваблинским волисполкомом 19 сентября 1920 г.<sup>7</sup>

Согласно декрету ВЦИК от 23.02.1922 г. из храма изъято 19 предметов девяти наименований. До особого распоряжения комиссии в церкви были оставлены: серебряная чаша, ковчег, ложечка –

предметы, без которых богослужения невозможны, а также дискос, звезда, тарелочка.<sup>8</sup>

На заседании комиссии при Облисполкоме (ЦЧО) по церковным делам 16 мая 1930 г. рассматривался вопрос о закрытии церквей в Львовском округе, в том числе в с. Жигаево (Жигаевка), однако, ввиду «неполноты представленных сведений», вопрос о закрытии церкви остался открытым.<sup>9</sup> В 1937 г. молитвенных зданий в Коньшевском районе, в т.ч. в с. Жигаево, не было. О богослужении в храме в годы Великой Отечественной войны сведения отсутствуют, в период с 1943 по 1949 гг. ходатайств верующих об открытии церкви не поступало.<sup>10</sup> О возобновлении службы и судьбе храма в последующие годы сведения не выявлены.

В «Православных церковных календарях» на 2010-2013 гг. числится приход Покрова Пресвятой Богородицы с. Жигаево.

Документы в ОКУ «Госархив Курской области»: метрические книги за 1861, 1869, 1873, 1876, 1880, 1882, 1885 гг.

### Примечания:

1. Ф. Р-30. Оп. 1. Д. 178. Л. 45-46.
2. Ф. 184. Оп. 2. Д. 344. Л. 1205, 1288.
3. Ф. Р-323. Оп. 1. Д. 349. Л. 260-262.
4. Ф. 4. Оп. 1. Д. 140. Л. 43об.
5. Справочная книга о церквях ... за 1908 г. Курск. 1909. С. 69.
6. Там же. С. 70.
7. Ф. Р-323. Оп. 1. Д. 349. Л. 256.
8. Там же. Д. 679. Л. 35-36; Д. 340. Л. 137.
9. Ф. Р-1758. Оп. 1. Д. 264. Л. 402.
10. Ф. Р-3322. Оп. 4. Д. 5. Л. 17; Ф. Р-5027. Оп. 1. Д. 15. Л. 14об.; Д. 25. Л. 145.



## Никитский храм с. Яндовище



Никитский храм с. Яндовище

До 1924 года с. Яндовище входило в состав Дмитриевского уезда, с 1924 г. – в состав Львовского уезда, с 1928 г. в состав Коньшевского, с января по март 1964 г. – в состав Львовского р-на, с марта 1964 г. – в состав Коньшевского р-на.

Первые сведения о храме относятся к концу XVIII в.: в «Ведомости Орловской духовной консистории о количестве церквей в Курском наместничестве» за 1788 г. говорится: «при церкви святого вмч. Никиты с. Яндовище 46 приходских дворов, священник один» (Василий Ефимов).<sup>1</sup>

В «Справочной книге о церквях...за 1908 г.» указано, что Никитская каменная, однопрестольная церковь в с. Яндовище Дмитриевского уезда построена в 1853 г.<sup>2</sup>

Прихожанами храма были жители с. Яндовище, деревень: Булгаковка, Узник, Рожна. В 1898 г. в приходе насчитывалось 613 м., 599 ж.<sup>3</sup> В документах Курского статкомитета за 1903 г. в приходе Никитского храма показана одна деревня – Булгаковка, в которой 43 крестьянских двора и 2

некрестьянских, в них проживает 290 м., 273 ж.; в с. Яндовище – 65 крестьянских и 3 некрестьянских двора, в которых жителей – 176 м., 178 ж.<sup>4</sup>

Церковь владела землей: 3 дес. усадебной с погостом, 35,2 дес. полевой, 5 дес. сенокосной.<sup>5</sup>

В приходе была церковно-приходская школа. Священниками в храме были: Соколов Василий Ефимович (1811 г.), Соколов Василий Васильевич (1811-1816 гг.), Андриевский Петр Филиппович (1890 - 1908 г.).

После выхода в свет декрета СНК РСФСР от 23 января 1918 г. «Об отделении церкви от государства и школы от церкви» Никитский храм продолжал действовать на основании договора, заключенного религиозной общиной с волисполкомом 23 октября 1920 г.<sup>6</sup>

Согласно декрету ВЦИК от 23.02.1922 г. из храма изъято 6 предметов, вес их в документе не указан.<sup>7</sup> К моменту изъятия ценностей в храме не оказалось значащихся в описи: 2 крестов, 2 чаш, 2 дисков, 2 звезд, 2 ложечек, 2 тарелочек, 1 ковчега и 1 кадила.<sup>8</sup>



В 1924 г. религиозная община отказалась от регистрации религиозного общества.<sup>9</sup> В 1930 г. на заседании комиссии при Курском облисполкоме по церковным делам рассматривался вопрос о закрытии церкви в с. Яндовище Льговского округа, однако из-за неполноты представленных материалов вопрос остался открытым.<sup>10</sup>

В годы Великой Отечественной войны с 1 мая 1943 г. возобновились богослужения в Никитской церкви. 3 апреля 1945 г. был заключен договор граждан с райисполкомом, о передаче им в бесплатное и бессрочное пользование одноэтажного каменного здания храма.<sup>11</sup> Здание было в полуразрушенном состоянии. В описи, составленной при передаче здания, указаны 33 деревянные иконы, а также 9 наименований богослужебных предметов.<sup>12</sup>

В 1950 г. в связи с отсутствием священника служба в храме не велась, здание церкви использовалось под зернохранилище. 5 октября 1950 г. по решению Курского облисполкома здание церкви с. Яндовище было передано Коньшевскому пункту Заготзерно.<sup>13</sup>

В дальнейшем, в течение 1950-х – 1980-х гг., Никитский храм в числе действующих не числится.

В соответствии с Законом РСФСР «О свободе

вероисповеданий» от 25 октября 1990 г. зарегистрировано религиозное объединение Никитский приход Курско-Белгородской епархии Русской Православной церкви (25.12.93 № 184) в с. Яндовище.

Документы церкви в ОКУ «Госархив Курской области» метрические книги за 1861, 1893, 1900–1903, 1905, 1908, 1910–1911, 1914–1916, 1918 гг.

### Примечания:

1. Ф. 184. Оп. 1. Д. 241, Л. 112об.
2. Справочная книга о церквях ... за 1908 г. Курск. 1909. С. 80
3. Ф. 217. Оп. 1. Д. 117, Л. 29об.
4. Ф. 4. Оп. 1. Д. 140. Л. 44.
5. Справочная книга о церквях... за 1908 г. Курск 1909. С. 81.
6. Ф. Р-323. Оп. 1. Д. 354, Л. 6.
7. Ф. Р-323. Оп. 1. Д. 340. Л. 137.
8. Там же. Д. 679. Л. 48–48об.
9. Ф. Р-1798, оп. 1, д. 103, л. 100.
10. Ф. Р-1758. Оп. 1. Д. 264. Л. 398.
11. Ф. Р-5027. Оп. 4. Д. 28. Л. 6.
12. Там же. Л. 9.
13. Там же. Л. 24.





## КУРЧАТОВСКИЙ РАЙОН



## Богоявленский храм с. Быки



Богоявленский храм с. Быки

До 1977 г., когда был образован Курчатовский район, с. Быки (Бычки, Богоявленские Быки, Богоявленское, Тютчевы Быки, Беклеми(ы)шевы Быки) входило в состав Льговского уезда, в 1928-1963 гг. – в состав Иванинского р-на, с 1964 г. – в состав Льговского р-на, с 1977 г. – в состав Курчатовского р-на. В документах архива церковь именуется Богоявленской, во имя Крещения Господня.

Село Бычки, о котором впервые упоминается в «Топографическом описании Курской губернии» (1784 г.), принадлежало лейб-гвардии сержанту Ивану Алексеевичу Беклемищеву. В селе было 65 дворов, в которых проживало 254 души, была «церковь деревянная во имя Богоявления Господня, при которой священно- и церковнослужительских дворов – три, во оных душ – 7».<sup>1</sup>

Каменное здание церкви с калориферным отоплением и паркетным полом было построено в 1856 г. помещиком Малютиным.<sup>2</sup> Одновременно была построена колокольня, в ней 5 колоколов весом 90 п.

В описи церковного имущества, составленной в 1920 г., указано 17 икон малых без киотов, 12 икон в киотах.<sup>3</sup>

Во владении церкви было 3 дес. усадебной с погостом, 29 ½ дес. полевой и 3 дес. сенокосной земли.<sup>4</sup>

В 1898 г. в приходе было 1056 м. и 1014 ж. православных прихожан; в приходе числились раскольники (373 м., 302 ж.).<sup>5</sup> Прихожанами храма в 1903 г. были жители с. Богоявленское, дер. Чапля, дер. Пены. Всего в приходе числилось 652 крестьянских двора, 10 – некрестьянских, в них проживало 1911 м., 1205 ж.<sup>6</sup>

Церковно-приходской школы в приходе не было, земские школы были в с. Беклемышевы Быки, в деревнях Чапли и Пены. Священниками в разные годы были: Шкорбатовы Иоанн Михайлович и Прокопий Прокопьевич (1816 г.), Вас[илий] [Петрович] Ключарев (1890 г.), Яков Андреевич Никитин (1908 г.).

После выхода в свет декрета СНК РСФСР от 23.01.1918 г. Богоявленский храм продолжал





Богоявленский храм с. Быки. Внутренний вид.

действовать в соответствии с уставом и договором, заключенным с волисполкомом 26.09.1920 г.<sup>7</sup>

Согласно декрету ВЦИК от 23.02.1922 г. из Богоявленского храма с. Богоявленские Быки было изъято 22 серебряных предмета общим весом 13 ф. 92 зол.<sup>8</sup>

До декабря 1937 г. церковь в с. Быки была действующей. По решению культурной комиссии Курского облисполкома от 19.09.1938 г. церковь была закрыта с формулировкой: «по ходатайству преобладающего большинства населения». Здание передавалось под культурно-просветительское учреждение. 28 сентября 1938 г. Курский облисполком утвердил это решение.<sup>9</sup> В марте 1939 г. на запрос информационно-статистического отдела при секретариате Президиума Верховного Совета РСФСР облисполком сообщал, что произведено частичное переоборудование церкви: устроена сцена, в здание перемещена изба-читальня.<sup>10</sup> 26 апреля 1939 г. постановлением Президиума Верховного Совета РСФСР было утверждено решение облисполкома от 28 сентября 1938 г. о закрытии церкви в с. Быки. Здание передавалось Иванинскому райисполкому «для переоборудования под клуб».<sup>11</sup>

Богослужения в храме возобновились в

годы Великой Отечественной войны с 1942 г. Прихожанами были верующие 6 селений Иванинского района (Быки, Макаровка, Пены, Иванино, Чапли, Благодатное) и с. Погорельцево Льговского района. Настоятелем церкви с 1945 г. [по 1956 г.] был Козьев Николай Сергеевич. В 1921 г. он был посвящен в сан священника, а в 1937 г. осужден на 2 года за сокрытие социального происхождения. В период оккупации вернулся к службе церкви.<sup>12</sup>

В 1950-х – 1980-х гг. церковь в с. Быки была действующей.

Согласно Закону РСФСР «О свободе вероисповеданий» от 25.10.1990 г. зарегистрирован Православный приход Богоявленской церкви Курской епархии РПЦ (Московский патриархат) в с. Быки Курчатовского района (03.06.1991 г. № 67).

В соответствии с Федеральным Законом «О свободе совести и о религиозных объединениях» от 26.09.1997 г. возобновлена регистрация религиозной организации – Православный Свято-Богоявленский приход (27.10.1999 № 100-р) с. Быки.

Документы церкви в ОКУ «Госархив Курской области»: метрические книги за 1877, 1879 – 1890, 1892, 1895, 1896 – 1907, 1909-1919 гг.

### Примечания:

1. Ф. Р- 30. Оп. 1. Д. 181. Л. 24.
2. Справочная книга о церквях... за 1908 г. Курск. 1909. С. 100. Ф. Р- 5027. Оп. 5. Д. 10. Л. 100.
3. Ф. Р-1813. Оп. 2. Д. 33 Л. 23.
4. Там же. С. 101.
5. Ф. 217. Оп. 1. Д. 117. Л. 37 об.
6. Ф. 4. Оп. 1 Д. 140. Л. 18 об.
7. Ф. Р-1813. Оп. 2. Д. 33. Л. 20.
8. Ф. Р-323. Оп. 1. Д. 684. Л. 191-193.
9. Ф. Р-3322. Оп. 4. Д. 33. Л. 9-10; Д. 6. Л. 30.
10. Там же. С. 5.
11. Там же. Д. 33. Л. 1а.
12. Ф. Р-5027. Оп. 5. Д. 10. Л. 99-100.



## Покровский храм с. Иванино



Никольский храм с. Иванино

До начала XX в. населенный пункт Ванина (Иванина, Иванино) имел статус деревни, входил в состав Льговского уезда, его жители могли быть прихожанами Богоявленской церкви с. Беклемышевы Быки. С 1928 г. с. Иванино было центром Иванинского р-на, с 1964 г. входило в состав Льговского р-на, с 1977 года – в состав вновь образованного Курчатовского р-на.

Покровский храм в с. Иванино был построен в 1901 г.,<sup>1</sup> сведения о нем содержатся в описи, составленной в 1920 г.: храм деревянный, на каменном фундаменте, крестообразной формы длиной 39 арш., шириной 26 арш., покрыт железом. В одной связи с храмом выстроена колокольня. Здание храма обнесено каменной оградой с железной решеткой.<sup>2</sup> Иконостас со вставными иконами на цинке; в храме находились 8 икон в металлических ризах, 28 икон в фольговых ризах, 5 икон больших на цинке, в богатых рамах, икон без риз – 15, в храме размещался большой киот с 3 вставными иконами на цинке.<sup>3</sup>

Церковь владела ½ дес. усадебной и 33 дес. полевой земли.<sup>4</sup>

В 1908 г. кроме жителей с. Иванино прихожанами

были жители деревень Львова и Дурновка.<sup>5</sup> Церковно-приходской школы не было. В приходе была земская школа; священником состоял Александр Николаевич Попов (1908 г.).

После выхода в свет декрета СНК РСФСР от 23.01.1918 г. церковь действовала на основании договора, заключенного с Иванинским волисполкомом 26 сентября 1920 г.<sup>6</sup>

Согласно декрету ВЦИК от 23.02.1922 г. из храма изъяты ценности общим весом 3 ф. 52 зол.<sup>7</sup>

30 июля 1923 г. зарегистрирована религиозная община Покровской церкви с. Иванино.<sup>8</sup>

Решением Курского облисполкома от 22 марта 1935 г. Покровская церковь с. Иванино была закрыта. Здание, пришедшее в негодность, подлежало сносу, передавалось на нужды местного строительства.<sup>9</sup>

В годы Великой Отечественной войны верующие с. Иванино были прихожанами Богоявленской церкви с. Быки.

Сведения о храме в документах за 1950-е – 1990-е гг. отсутствуют.

В «Православном церковном календаре» на 2004 г., 2013 г. числится Никольский храм с. Иванино, Курчатовский район.

Документы Покровской церкви с. Иванино в ОКУ «Госархив Курской области»: метрические книги за 1910-1917 гг.

### Примечания:

1. Справочная книга о церквах... за 1908 г. Курск. 1909. С. 104.
2. Ф. Р -1813. Оп. 2. Д. 33 Л. 3.
3. Там же. Л 4-4 об.
4. Справочная книга о церквах... за 1908 г. Курск. 1909. С. 105.
5. Там же.
6. Ф. Р -1813. Оп. 2. Д. 33 Л. 1-2.
7. Ф. Р-323. Оп. 1. Д. 684. Л. 180-181; Д.378. Л.155.
8. Ф. Р-1798. Оп. 1. Д. 62. Л. 9 об.
9. Ф. Р-3322. Оп. 4. Д. 2. Л. 83 об. – 84.





## ЛЬГОВСКИЙ РАЙОН



## Никольский храм г. Льгов



Никольский храм. 2005 г.

В 1893 г. в г. Льгове был заложен храм во имя святителя и чудотворца Николая, его строительство продолжалось до 1910 г.<sup>1</sup> Возведен храм «тщанием благотворителей г. Льгова и уезда в память о чудесном спасении царской семьи при крушении поезда 17 октября 1888 г».<sup>2</sup> Здание храма «каменное, прочное, с такой же колокольней в одной связи, обнесено железной оградой на каменном фундаменте с западной стороны и деревянной с остальных сторон».<sup>3</sup> В 1913 г. Льговским уездным исправником коллежским советником Петром Григорьевичем Шугуровым храму был пожертвован колокол. «За заботы о боголепии храма» Шугурову было присвоено звание почетного гражданина г. Льгова.<sup>4</sup> В 1917 г. для постройки ограды Льговской городской думой было отпущено «более сорока дубков».<sup>5</sup>

Достаточно подробное описание внешнего вида храма и внутреннего убранства церкви сохранилось в документах за 1920 г. Вот как выглядел храм в то время: здание каменное, одноэтажное,

теплое, имеет под полом своды для печи, пол деревянный. В храме 22 железных двойных окна, 18 деревянных двойных окон в осмерике, 10 деревянных дверей, из них 3 обиты снаружи железом, на дверях 3 железных замка. Храм имеет 5 цинковых глав, покрытых белой бронзой и увенчанных деревянными восьмиконечными крестами, обитыми железом и покрытыми золотом. Поверхность храма – кирпичная; паперть открытая. В одной связи с храмом каменная колокольня, которая имеет 3 яруса, 7 колоколов; на колокольне 5 цинковых глав, покрытых белой бронзой и увенчанных деревянными восьмиконечными крестами, которые обшиты железом и покрыты золотом.<sup>6</sup> Здание окружала ограда. С западной стороны находились железные ворота и железные решетки на каменном фундаменте. С остальных трех сторон - ограда деревянная, ветхая, разобрана в нескольких местах. В ограде находилось несколько могил «без каких-либо замечательных памятников».<sup>7</sup>

Престол в храме один, во имя святителя и чудотворца Николая. Иконостас дубовый, резной, выполнен в 1913 г., двухъярусный с 13 большими и 9 малыми иконами. Все иконы писаны на чеканном фоне. В храме 13 дубовых резных и 2 гладких деревянных киота, в них помещались 15 св. икон: 2 иконы Спасителя, 3 иконы Божией Матери, 5 икон святителя и чудотворца Николая, икона свт. Иоасафа, свт. Алексея, св. вмч. Пантелеймона, св. вмч. Варвары, св. вмч. Екатерины, из них 4 иконы: свт. Николая, Божией Матери «Всех скорбящих радости», св. вмч. Варвары и св. вмч. Екатерины – в серебряных ризах, остальные написаны на чеканном фоне. На стенах размещены 11 икон большого размера в футлярах за стеклом, 11 – среднего и малого размера в футлярах за стеклом, две большие рамы с 12 иконами двенадцатых праздников и др.<sup>8</sup>

Прихожанами Никольского храма были жители г. Льгова. В 1917 г. в составе прихода насчитывалось 118 домов (316 м., 331 ж.), в том числе духовенству принадлежало 2 дома (3 м., 2 ж.); дворянам 4 дома (5 м., 9 ж.); мещанам 65 домов (181 м., 184 ж.); крестьянам 47 домов (127 м., 186 ж.).<sup>9</sup>

Земельных угодий у церкви не было. Ближайшими к Никольскому храму были соборная



Знаменская церковь г. Льгова в ½ в. и Успенская церковь с. Нижние Деревеньки в 3 в.

При церкви действовала одноклассная женская школа, размещавшаяся в каменном здании, крытом железом, в этом же здании размещалась и церковная сторожка. Законоучителем в школе с 1914 г. был священник Попов Иоанн Васильевич.

После выхода в свет декрета СНК РСФСР от 23.01.1918 г. Николаевский храм продолжал действовать в соответствии с договором, заключенным религиозным обществом с Льговским Советом РК и КД 18 июля 1920 г.<sup>10</sup>

В октябре 1920 г. общине Никольского храма г. Льгова было передано церковное имущество [Скорбященской] домово́й, при тюрьме, церкви, всего 60 предметов, в том числе «иконостас дубовый резной, при нем 8 икон: Спасителя, Богоматери, Николая Угодника, Всех Скорбящих, «Благовещение», «Тайная вечеря», Архангела Михаила, Архангела Гавриила». Иконостасов малых – 2, в них икон двенадцатых праздников – 16, большая икона Спасителя – 1, икона «Моление о чаше» – 1, икон разных святых – 44.<sup>11</sup>

Согласно декрету ВЦИК от 23.02.1922 г. из храма были изъяты церковные ценности общим весом 9 ф. 36 зол. Среди изъятых вещей было 7 серебряных риз с икон.<sup>12</sup>

В «Сведениях о действующих зданиях и религиозных объединениях» на 01.06.1937 г. Никольская церковь г. Льгова «православная, обновленческая» была действующей.<sup>13</sup> Однако уже в 1939 г. президиум Льговского райисполкома 24 июля утвердил решение пленума Льговского горсовета о закрытии храма и передаче здания Льговскому горсовету для переоборудования его «под пионерские физкультурные клубы и дом соцкультуры».<sup>14</sup> Отмечалось, что с 1917 года не проводился ремонт, здание занято «под засыпку зерна».<sup>15</sup>

4 марта 1940 г. Курский облисполком принял решение «О закрытии Никольской церкви г. Льгова» «как бездействующей, передав молитвенное здание для использования на общественные и культурные цели».<sup>16</sup>

В соответствии с Законом РСФСР «О свободе вероисповеданий» от 25 октября 1990 г. зарегистрирован Православный приход Никольской (Николаевской) церкви Курской епархии РПЦ (Московский патриархат) в городе Льгове, ул. Кирова, 21 (28.11.91 № 113).

В соответствии с Федеральным Законом «О свободе совести и о религиозных объединениях» от 26.09.1997 г. возобновлена регистрация религиозной организации – Приход Свято-Никольского храма (20.10.1999 № 94-р) в г. Льгове, ул. Кирова.

Документы церкви в ОКУ «Госархив Курской области»: клировая ведомость за 1917 г.; метрические книги отсутствуют.

### Примечания:

1. Ф. 483. Оп. 1. Д. 16. Л. 25.
2. Там же.
3. Там же.
4. Ф. 1. Оп. 1. Д. 10548. Л. 338.
5. Ф. 373. Оп. 1. Д. 9. Л. 132.
6. Ф. Р-1813. Оп. 2. Д. 29. Л. 2-6; Ф. 483. Оп. 1. Д. 16. Л. 25.
7. Ф. Р-1813. Оп. 2. Д. 29. Л. 2.
8. Там же. Л. 5-6.
9. Ф. 483. Оп. 1. Д. 16. Л. 31.
10. Ф. Р-1813. Оп. 2. Д. 29. Л. 2.
11. Там же. Л. 8-8об.
12. Ф. Р-323. Оп. 1. Д. 378. Л. 153; Д. 684. Л. 13.
13. Ф. Р-3322. Оп. 4. Д. 4. Л. 126.
14. Там же. Д. 43. Л. 5, 10.
15. Там же. Л. 10.
16. Там же. Л. 1.



## Покровский храм с. Банищи



Покровский храм с. Банищи. 2000 г.

До образования в 1928 г. Льговского р-на село входило в состав Льговского уезда.

В справочных изданиях Курской епархии церковь в с. Банищи Льговского уезда именуется Покровской.

Первое упоминание о храме с. Банищи встречается в «Топографическом описании Курской губернии» (1784 г.), где записано: «во оном селе церковь деревянная во имя Покрова Пресвятыя Богородицы, при которой священно-и церковнослужительских дворов – 4, во оных душ – десять».<sup>1</sup> В селе проживали экономические крестьяне и экономические малороссияне, всего числилось 106 дворов, 440 душ.<sup>2</sup> Сведения из клировой ведомости о том, что сохранились метрические книги за 1774 г. позволяют судить о более раннем существовании храма. Известно, что священником в 1788 г. был Елисей Тимофеев.<sup>3</sup>

В 1880 г. «тщанием прихожан» построена каменная церковь с колокольной в одной связи.<sup>4</sup> В конце 1909 г. в средней части храма была обнаружена трещина - лопнула одна связь. Были проведены ремонтные работы, завершённые в 1913 г.<sup>5</sup>

В 1917 г. в приходе храма числилось 668 крестьянских дворов и 4 двора, принадлежавших лицам духовного сословия, всего жителей в них - 2088 м. и 1912 ж.<sup>6</sup>

Церковь имела землю: 2 дес. 1200 кв.саж. усадебной, 24 дес. пахотной и 9 дес.сенокосной.<sup>7</sup>

Ближайшими к Покровской были церкви: Живоносноисточничная с. Фитеж в 5 в. и Предтеченская с. Густомой в 7 в.

Престол у церкви один - во имя Покрова Пресвятой Богородицы. При церкви действовала церковно-приходская школа, помещавшаяся в каменном здании церковной сторожки. В церковной библиотеке насчитывалось 106 томов книг.<sup>8</sup>

После выхода в свет декрета СНК РСФСР от 23.01.1918 г. храм продолжал действовать в соответствии с типовым договором, заключенным религиозным обществом с. Банищи с волостным Советом РК и КД.<sup>9</sup> При заключении договора была составлена опись имущества храма, в которой числятся: 1 престол, 2 иконы при алтаре, иконостас с 25 иконами, икон малых – 51, икон больших в киотах – 6, книг богослужебных – 22, колоколов – 5.<sup>10</sup>



Согласно декрету ВЦИК от 23.02.1922 г. из церкви было изъято 4 серебряных предмета весом 2 ф. 28 зол.<sup>11</sup>

По состоянию на 01.06.1937 г. Покровская церковь с. Банищи значится как православно - обновленческая, действующая.<sup>12</sup>

25 июня 1940 г. Курский облисполком принял решение о закрытии церкви в с. Банищи.<sup>13</sup>

Сведения о возобновлении богослужений в храме в 1940-х гг. не выявлены. В 1970-х гг. церковь в с. Банищи числилась действующей.<sup>14</sup>

Согласно Закону РСФСР «О свободе вероисповеданий» от 25.10.1990 г. зарегистрирован Православный приход Покровского храма Курско-Белгородской епархии РПЦ (Московский Патриархат) в с. Банищи (07.06.1991 № 72).

Постановлением губернатора Курской области от 30.10.1998 г. № 566 Покровская церковь с. Банищи (год постройки – 1890) поставлена на охрану как памятник культовой архитектуры регионального значения.

Документы церкви в ОКУ «Госархив Курской области»: клировая ведомость за 1917 г.; метрические книги за 1828-1837, 1882-1889, 1891, 1895-1910, 1912-1919 гг.

### Примечания:

1. Ф. Р-30. Оп. 1. Д. 181. Л. 15.
2. Там же.
3. Ф. 184. Оп. 1. Д. 241. Л. 128 об.
4. Ф. 483. Оп. 1. Д. 17. Л. 48.
5. Там же.
6. Там же, Л. 56.
7. Там же. Л. 48 об.
8. Там же. Л. 49-49 об.
9. Ф. Р-1813. Оп. 2. Д. 24. Л. 12.
10. Там же.
11. Ф. Р-323. Оп. 1. Д. 378. Л. 153, 155об.; Д. 684. Л. 54.
12. Ф. Р-3322. Оп. 4. Д. 4. Л. 126.
13. Там же. Д. 10. Л. 7, 16.
14. Ф. Р-213. Оп. 1. Д. 144. Л. 115



## Воскресенский храм с. Большие Угоны



Воскресенская церковь с. Большие Угоны, 2000 г.

До образования в 1928 г. Льговского р-на село входило в состав Льговского уезда.

В справочных изданиях Курской епархии, в клировой ведомости за 1917 г. церковь именуется Воскресенской с. Угоны (Большие Угоны, Козьи Угоны).

В клировой ведомости за 1917 г. сделана запись о том, что каменная Воскресенская церковь в с. Угоны построена в 1848 г. «тщанием покойного графа Александра Николаевича Толстого».<sup>1</sup> Запись, сделанная в клировой ведомости о том, что в церкви хранятся метрические книги за 1813 г., свидетельствует о более раннем существовании храма.<sup>2</sup> Одновременно была построена каменная колокольня. На колокольне – 6 колоколов весом: 1-й – 208 п. 12 ф., 2-й – 97 п. 27 ф., 3-й – 10 п. 17 ½ ф., 4-й – 6 п. 22 ½ ф., 5-й и 6-й – малые без обозначения веса.<sup>3</sup>

Согласно «Справочной тетради о церквах...» за 1890 г. прихожанами Воскресенской церкви были 1622 м. и 1641 ж.<sup>4</sup> В 1917 г. количество прихожан характеризуется следующими данными: с. Угоны 288 д., 978 м., 995 ж., д. Клишина 138 д., 448 м., 423 ж., д. Малые Угоны 124 д., 455 м., 413 ж., д. Глушица 20 д., 87 м., 100 ж., д. Мануиловка (Эммануиловка) 109 д., 394 м., 385 ж., д. Козьи Угоны 66 д., 210 м., 230 ж.,

д. Сорочина 53 д., 162 м., 160 ж. Всего в приходе числилось 2724 м., 2706 ж. (798 домов), в том числе духовных лиц 18 м., 16 ж. (5 домов), крестьян 2706 м., 2690 ж. (793 домов). На территории прихода проживали раскольники – 136 м., 114 ж. (40 домов) и сектанты – 2 м. и 2 ж.<sup>5</sup>

Ближайшими к храму были Михайло-Архангельская церковь с. Городенска и Троицкая церковь с. Борисовки, обе в 7 в.

К 1917 г. во владении у церкви было 5 дес. усадебной, 64 дес. 635 саж. пахотной и 2 дес. сенокосной земли.<sup>6</sup>

В приходе церкви действовали земские школы: четырехкомплектная в с. Большие Угоны, двухкомплектные в с. Малые Угоны и д. Клишиной; церковно-приходская школа была в д. Мануиловка, в 1917 г. в ней обучалось 38 мальчиков и 25 девочек.<sup>7</sup> Законоучителем в земских народных школах с 1899 г. состоял священник Псарев Алексей Филиппович.

Церковь трехпрестольная: главный престол освящен в честь Воскресения Христова, в правом приделе – в честь бессребреников св. Космы и Дамиана, в левом – в честь св. Анны Пророчицы.<sup>8</sup> Средняя часть храма отделена от алтаря резным



иконостасом с позолотой. В иконостасе было 6 местных икон, 3 храмовых иконы, 6 икон двенадцатых праздников.<sup>9</sup>

После выхода в свет декрета СНК РСФСР от 23.01.1918 г. Воскресенский храм продолжал действовать на основании устава и договора, заключенного религиозной общиной с Льговским райисполкомом 3 октября 1920 г.<sup>10</sup>

Согласно декрету ВЦИК от 23.02.1922 г. из храма были изъяты церковные ценности весом 3 ф. 62 зол.<sup>11</sup> 31 июля 1923 г. Угонским волисполкомом была зарегистрирована Воскресенская религиозная община с. Угоны.<sup>12</sup>

В документах Уполномоченного Совета по делам РПЦ за 1937 г. говорилось, что Воскресенская церковь с. Большие Угоны, православно-обновленческая, «не работает ввиду негодности к эксплуатации, в церкви проводится ремонт».<sup>13</sup> По решению Курского облисполкома от 28 апреля 1940 г. церковь была закрыта.<sup>14</sup>

Сведения о дате возобновления богослужений в храме не выявлены.

В 1958 г. храм числится как действующий. С ноября 1964 г. служба в храме прекратилась ввиду отсутствия священника. В документах за 1970-е – 1980-е гг. Воскресенская церковь числится действующей.

Согласно Закону РСФСР «О свободе вероисповеданий» от 25.10.1990 г. зарегистрирован Православный приход Воскресенского храма Курской епархии РПЦ (Московский патриархат) в

с. Большие Угоны (23.05.91 № 59).

В соответствии с Федеральным Законом «О свободе совести и о религиозных объединениях» от 26.09.1997 г. возобновлена регистрация религиозной организации – Воскресенский приход (24.11.1999 № 147-р).

Постановлением губернатора Курской области от 30.10.1998 № 566 Воскресенская церковь с. Большие Угоны поставлена на охрану как памятник культовой архитектуры регионального значения.

Документы церкви в ОКУ «Госархив Курской области»: клировая ведомость за 1917 г.; метрические книги за 1870-1882, 1884-1900, 1902-1918 гг.

### Примечания:

1. Ф. 483. Оп. 1. Д. 16. Л. 123.
2. Там же. Л. 124.
3. Ф. Р-1813. Оп. 2. Д. 33. Л. 3.
4. Ф. 217. Оп. 1. Д. 105. Л. 42об.
5. Ф. 483. Оп. 1. Д. 16. Л. 126.
6. Там же. Л. 123 об.
7. Там же. Л. 124 об.
8. Там же. Л. 123.
9. Ф. Р-1813. Оп. 2. Д. 33. Л. 4-4 об.
10. Там же. Л. 3.
11. Ф. Р-323. Оп. 1. Д. 378. Л. 155об.
12. Ф. Р-1798. Оп. 1. Д. 62. Л. 4 об.
13. Ф. Р-3322. Оп. 4. Д. 4. Л. 126.
14. Там же. Д. 10. Л. 16.



## Община прихода прп. Антония Великого с. Борисовка

До образования в 1928 г. Льговского р-на село входило в состав Льговского уезда.

В 1842 г. в с. Борисовка (Борисов Клин) Льговского уезда «тщанием прихожан и местной владелицы Анны Юрьевны Ржевской» было построено деревянное здание церкви на каменном фундаменте в одной связи с такой же деревянной колокольней; здания покрыты железом.<sup>1</sup>

В 1890 г. «тщанием прихожан» был построен дом священника.<sup>2</sup> Церковь двухпрестольная: главный престол освящен во имя Святой Троицы, придельный – во имя святых Антония и Феодосия, чудотворцев Печерских.<sup>3</sup>

Во всех справочных изданиях Курской епархии и документах архива церковь именуется Троицкой.

В приход церкви в 1903 г. входили: с. Борисовка, дер. Погореловка, дер. Глушица, дер. Николаевка. Всего прихожан 787 м., 678 ж. (209 крестьянских и 3 некрестьянских двора).<sup>4</sup> К 1917 г. в приходе остались с. Борисовка 137 дворов (490 м., 448 ж.), дер. Погореловка 79 дворов (321 м., 308 ж.), дер. Николаевка 34 двора (131 м., 110 ж.).<sup>5</sup>

Ближайшими к Троицкому храму были Николаевская церковь с. Речица в 2 в., Михайло-Архангельская церковь с. Городенска в 5 в.

Церковь владела 3 дес. 7 ½ саж. усадебной с погостом и 30 дес. пахотной малоурожайной земли.<sup>6</sup>

В приходе была церковно-приходская школа в с. Борисовка, которая располагалась в собственном доме; в дер. Погореловка размещалась земская школа. В 1917 г. в церковно-приходской школе обучалось 25 мальчиков и 20 девочек.<sup>7</sup>

Священниками в церкви были: Николай Преображенский (1890 г.), Михаил Федорович Третьяков (1908 г.), Сергей Владимирович Вознесенский (с 1917 г.), он же состоял

законоучителем в земской школе в дер. Погореловка.

После выхода в свет декрета СНК РСФСР от 23.01.1918 г. Троицкий храм продолжал действовать в соответствии с уставом и договором, заключенным с волисполкомом 18 декабря 1920 г.<sup>8</sup>

Согласно декрету ВЦИК от 23.02.1922 г. из храма был изъят большой серебряный напрестольный крест весом 72 зол. 38 д.<sup>9</sup>

Сведения о закрытии храма в с. Борисовка в документах отсутствуют, последнее упоминание о нем датировано 1926 г.: в письме сообщается о представлении устава религиозной общины.<sup>10</sup> Документы о закрытии храма в 1930-х гг. и о положении храма в 1940-х гг. не выявлены. В документах за 1951 г. в числе действующих храм не числится.<sup>11</sup>

Документы церкви в ОКУ «Госархив Курской области»: клировые ведомости за 1917 г.; метрические книги Троицкой церкви за 1879-1892, 1895-1912, 1914-1919 гг.

### Примечания:

1. Ф. 483. Оп. 1. Д. 16. Л. 35.
2. Там же.
3. Там же.
4. Ф. 4. Оп. 1. Д. 140. Л. 18.
5. Ф. 483. Оп. 1. Д. 16. Л. 40.
6. Там же. Л. 35об.
7. Там же. Л. 36об.
8. Ф. Р-1813. Оп. 2. Д. 27. Л. 31.
9. Ф. Р-323. Оп. 1. Д. 378. Л. 155; Д. 684. Л. 93.
10. Ф. Р-1287. Оп. 1. Д. 567. Л. 37.
11. Ф. Р-5027. Оп. 2. Д. 8. Л. 146.



## Храм Архангела Михаила с. Густомой



Предтеченская церковь с. Густомой. 1959 г.

До образования в 1928 г. Льговского р-на село входило в состав Льговского уезда.

Выявленные сведения о церкви с. Густомой весьма разноречивы.

В XVIII в. в с. Густомой Льговского уезда, принадлежавшем принцессе Екатерине Петровне фон Голштейн - Бек, существовала церковь «деревянная во имя святого Архистратига Михаила, при которой священно – и церковнослужительских дворов три, во оных душ семь».<sup>1</sup> Сведения об этом сохранились в «Топографическом описании Курской губернии» (1784 г.). Однако уже в 1788 г. в «Ведомости Орловской духовной консистории о количестве церквей Курского наместничества» указывается, что в «с. Густомой при церкви Рождества Иоанна Предтечи приходских 125 дворов», штат 4 чел., священник один – Стефан Семенов.<sup>2</sup> В документах уполномоченного Совета по делам Русской Православной Церкви говорится о передаче верующим типового каменного здания церкви, построенного в 1762 г., площадь здания – 120 кв. м.<sup>3</sup>

В справочных изданиях Курской епархии датой постройки Предтеченской церкви указывается 1833 г.

В «Клировой ведомости» за 1917 г. говорится, что в 1833 г. «тщанием княжны Марии Федоровны Барятинской» построено каменное крепкое здание церкви с каменной колокольней при ней, покрытой железом, одновременно построен дом священника.<sup>4</sup>

В описи, составленной в 1920 г., так описывается внешний вид храма: «Церковь во имя Рождества Иоанна Предтечи однопрестольная, с такой же колокольней, обе с куполами, крыты листовым железом; стены внутри и снаружи оштукатурены, снаружи окрашены масляной белой краской, на куполах кресты железные, покрыты червонным золотом. На колокольне 6 колоколов: 75 п. 12 ф.; 30 п. 20 ф.; 2 п. 29 ф.; 1 п. 14 ф., разбит; 22 ф.; 12 ф., кроме этих указан разбитый колокол, вес которого неизвестен».<sup>5</sup>

В алтаре на горнем месте находилась икона Спасителя масляной работы на холсте, в вызолоченной деревянной раме размером 1 арш. 10 вер. х 1 арш. 4 верш. Иконостас деревянный, выкрашен белилами с позолотой. Царские врата резные; все иконы в иконостасе и в разных частях храма, которых 67, в киотах и без киотов, с позолотой и без позолоты, 2 иконы малых в серебряных ризах; в описи указано большое евангелие в красном бархатном переплете с серебряной отделкой.<sup>6</sup>

Церкви принадлежало 3 дес. 600 кв. саж. усадебной с погостом и 33 дес. пахотной земли.<sup>7</sup> Прихожанами храма были жители с. Густомой 358 дворов (1110 м., 1108 ж.), д. Стремоуховка 171 двор (651 м., 816 ж.), д. Горностаевка 71 двор (240 м., 241 ж.); всего в приходе числилось 600 дворов, (2001 м., 1965 ж.), в пределах прихода было 100 дворов, принадлежавших раскольникам и 6 дворов, принадлежавших сектантам.<sup>8</sup>

Ближайшими к Предтеченской церкви были Николаевская с. Износково и Покровская с. Банищи, обе находились в 6 в.<sup>9</sup>

Церковно-приходских школ в приходе не было; земские школы находились в Густомое (четырёхкомплектная), двухкомплектная в д. Стремоуховка и однокомплектная в д. Горностаевка. В церковной библиотеке хранилось 80 томов книг.<sup>10</sup>

После выхода в свет декрета СНК РСФСР от 23.01.1918 г. Предтеченская церковь продолжала





Храм Архангела Михаила с. Густомой. 2000 г.

действовать в соответствии с договором, заключенным с волисполкомом 11 октября 1920 г.<sup>11</sup>

Согласно декрету ВЦИК от 23.02.1922 г. из храма были изъяты церковные ценности общим весом 3 ф. 15 зол. 12 д.<sup>12</sup>

В 1923 г. зарегистрировано религиозное объединение Предтеченской церкви с. Густомой.<sup>13</sup>

По решению облисполкома от 12 августа 1940 г. церковь была закрыта.<sup>14</sup>

Богослужения возобновились во время оккупации района в годы Великой Отечественной войны, с 3 января 1943 г.; в 1944 г. было зарегистрировано религиозное общество, а 19 июля 1945 г. заключен договор религиозного общества с Льговским райисполкомом о приеме здания храма в бессрочное и бесплатное пользование.<sup>15</sup> По решению Курского облисполкома (сельского) от 25 февраля 1963 г. религиозное общество Предтеченской церкви было снято с регистрации, расторгнут договор от 19 июля 1945 г.; церковь закрывалась с формулировкой «как прекратившая свою деятельность», здание переоборудовалось «под культурно-просветительное учреждение».<sup>16</sup> В 1970-х – 1980-х гг. в числе действующих церковь не значится.

В соответствии с Законом РСФСР «О

свободе вероисповеданий» от 25.10.1990 г. было зарегистрировано религиозное объединение Православный приход Михайловского храма Курской епархии РПЦ (Московский патриархат) с. Густомой (регистрационный номер 245).

Согласно Федеральному Закону «О свободе совести и о религиозных объединениях» от 26.09.1997 г. зарегистрирована религиозная организация – Михайловский приход (24.11.1999 г. № 149-р) с. Густомой.

Постановлением губернатора Курской области от 30.10.1998 г. № 566 Михайловская церковь (дата постройки – 1804 г.) с. Густомой поставлена на охрану как памятник культовой архитектуры.<sup>17</sup>

Документы церкви в ОКУ «Госархив Курской области»: клировая ведомость за 1917 г.; метрические книги за 1869-1871, 1875-1883, 1885-1891, 1893, 1898-1918 гг.

### Примечания:

1. Ф. Р-30. Оп. 1. Д. 181. Л. 32.
2. Ф. 184. Оп. 1. Д. 241. Л. 125 об.
3. Ф. Р-5027. Оп. 4. Д. 43. Л. 73.
4. Ф. 483. Оп. 1. Д. 17. Л. 34.
5. Ф. Р-1813. Оп. 2. Д. 28. Л. 37.
6. Там же. Л. 37-37 об.
7. Ф. 483. Оп. 1. Д. 17. Л. 34 об.
8. Там же. Л. 44.
9. Там же. Л. 35.
10. Там же. Л. 35 об.
11. Ф. Р-1813. Оп. 2. Д. 28. Л. 21.
12. Ф. Р-323. Оп. 1. Д. 378. Л. 155; Д. 684. Л. 84.
13. Ф. Р-1287. Оп. 1. Д. 32. Л. 37 об.
14. Ф. Р-3322. Оп. 4. Д. 10. Л. 7, 16.
15. Ф. Р-5027. Оп. 4. Д. 43. Л. 1, 4, 63-82.
16. Там же. Л. 67.
17. Ф. Р-3360. Оп. 2. Д. 500. Л. 195.



## Воскресенский храм с. Дуров Бобрик



Воскресенская церковь с. Дурово-Бобрик. 2000 г.

До образования в 1928 г. Льговского р-на село входило в состав Льговского уезда.

В конце XVIII в. в с. Дуров Бобрик (Бобрик Дурово, Бобрик Дурова, Дуровка) Льговского уезда была церковь деревянная во имя святого Василия Великого. В «Топографическом описании Курской губернии» (1784 г.) говорится, что село Бобрик Дурово принадлежит вдове, майорше Авдотье Исаевне Воропановой, дворов в селе 34, в них душ – 128, «во оном селе церковь деревянная во имя святого Василия Великого, при которой священно- и церковнослужительских дворов 3, во оных душ 9».<sup>1</sup> В 1788 г. священником в Васильевской церкви был Дмитрий Емельянов, в 1816 г. – Георгий Петрович Кремпольский.<sup>2</sup>

Новое, каменное здание церкви было построено в 1825 г.<sup>3</sup> Новая церковь в документах архива и справочных изданиях Курской епархии именуется Воскресенской. В описи, составленной в 1920 г, приводится краткое описание внешнего вида и внутреннего убранства храма: здание каменное,

крыто железом; престолов два, два иконостаса с местными иконами, икон в киотах под стеклом – 5, в рамах под стеклом – 2, в рамах без стекла – 4, два киота под стеклом с 26 иконами с изображением разных святых и др.<sup>4</sup>

Церковь владела 3 дес. усадебной с погостом, 36 дес. полевой и 3 дес. сенокосной земли.<sup>5</sup> В приходе к 1903 г. числились: с. Дуров Бобрик, дер. Машкина, дер. Ракова, хут. Волжинский (в 1909 г. – дер. Волженская), всего было 183 крестьянских двора, 5 некрестьянских, в которых проживало 627 м., 593 ж.<sup>6</sup>

В приходе была церковно-приходская школа, размещавшаяся в церковной сторожке. Священниками в храме служили: Григорий Михайлович Федоров (1890 г.), Вячеслав Григорьевич Чижов (1908 г.).

После опубликования декрета СНК РСФСР от 23.01.1918 г. Воскресенский храм продолжал действовать на основании устава и договора, заключенного с волисполкомом 17 октября 1920 г.<sup>7</sup>



Согласно декрету ВЦИК от 23.03.1922 г. из храма было изъято 7 предметов общим весом 2 ф. 65 зол. 24 д.<sup>8</sup>

В 1924 г. Вышне-Деревенским волисполкомом было зарегистрировано Воскресенское православное общество с. Дуров Бобрик.<sup>9</sup>

По решению облисполкома Воскресенская церковь в 1935 г. была закрыта, здание было переоборудовано.<sup>10</sup> В 1951 г. был составлен список действующих на территории Курской области церквей, «изменивших свой внешний вид», в котором числится церковь с. Дуров Бобрик, у которой «снят верх колокольни.»<sup>11</sup> В 1960-х – 1980-х гг. храм был действующим.

В соответствии с Законом РСФСР «О свободе вероисповеданий» от 25.10.1990 г. зарегистрирован Воскресенский храм Курской епархии РПЦ (Московский патриархат) с. Дурово-Бобрик (13.11.91 № 109).

Согласно Федеральному Закону «О свободе совести и о региональных объединениях» от

26.09.1997 г. зарегистрирована религиозная организация – Православный приход Воскресенской церкви (16.12.1999 г. № 193-р) с. Дуров Бобрик.

Документы церкви в ОКУ «Госархив Курской области»: метрические книги за 1826-1842, 1866-1886, 1888-1893, 1900-1915 гг.

### Примечания:

1. Ф. Р-30. Оп. 1. Д. 181. Л. 18.
2. Ф. 184. Оп. 1. Д. 241. Л. 129; Д. 397. Л. 172.
3. Справочная книга о церквях... за 1908 г. Курск. 1909. С. 102.
4. Ф. Р-1813. Оп. 2. Д. 25. Л. 4.
5. Справочная книга о церквях... за 1908 г. Курск. 1909. С. 103.
6. Ф. 4. Оп. 1. Д. 140. Л. 19 об.
7. Ф. Р-1813. Оп. 2. Д. 25. Л. 3.
8. Ф. Р-323. Оп. 1. Д. 378. Л. 153, 155об.; Д. 684. Л. 74.
9. Ф. Р-1798. Оп. 1. Д. 103. Л. 95; Ф. Р-1287. Оп. 1. Д. 32. Л. 38.
10. Ф. Р-3322. Оп. 4. Д. 1. Л. 7 об.
11. Ф. Р-5027. Оп. 2. Д. 8. Л. 146, 153.



## Покровский храм с. Кромские Быки



Покровская церковь с. Кромские Быки. 1959 г.



Покровский храм с. Кромские Быки. 1997 г.

До образования в 1928 г. Льговского р-на село входило в состав Льговского уезда.

Первые сведения о Покровской церкви в с. Кромские Быки относятся к последней четверти XVIII в. В клировых ведомостях за 1914, 1915 гг. сообщается о хранящихся метрических книгах церкви с 1774 г. и исповедных ведомостях с 1782 г.<sup>1</sup>

В сохранившейся ведомости Орловской духовной консистории «О количестве церквей в Курском наместничестве» за 1788 г., направленной в Курскую казенную палату, указано: в с. Быки Льговской округи при церкви Покрова Пресвятой Богородицы приходских 168 дворов, при ней священник один, Василий Архипов.<sup>2</sup>

Новое деревянное здание Покровской церкви было построено в 1846 г. «тщанием прихожан».<sup>3</sup> В одной связи с церковью выстроена деревянная колокольня; на церковном дворе находились каменная и деревянная на каменном фундаменте сторожки, крытые железом.<sup>4</sup> Здание окружено

оградой. Сравнительные данные о количестве прихожан за 1903, 1914 гг. дают представление об изменении численности населения: в 1903 г. в приходе были с. Кромские Быки, дер. Разоренные Бычки и хут. Алексеевский, в которых было 255 крестьянских, 4 некрестьянских двора, где проживали 721 м. 681 ж.<sup>5</sup>; к 1914 г. в с. Кромские Быки было 166 дворов (458 м., 492 ж.), дер. Разоренные Бычки 16 дворов (52 м., 42 ж.), хут. Алексеевский 4 двора (10 м., 7 ж.), кроме этого, в приходе за этот год числятся «временноживущие и квартирующие» (8 м., 4 ж.), всего 186 дворов, 528 м., 545 ж., в границах прихода проживали раскольники – 4 двора (9 м., 11 ж.)<sup>6</sup>

Ближайшими к Покровскому храму были Михайло-Архангельская церковь с. Черемошки в 3 в. и Воскресенская церковь с. Дурово Бобрин в 3 в.<sup>7</sup>

Церковь владела 4 дес. 530 кв. саж. усадебной, 27 дес. 152 кв. саж. пахотной земли. В клировой ведомости за 1914 г. указано, что 4 дес. 406 кв. саж. земли полевой отпущено под линию Северо-Донецкой железной дороги и 1 дес. 2080 кв. саж. отрезаны соседними владельцами.<sup>8</sup>

В приходе церкви к 1914 г. были: второклассная церковно-учительская школа, при ней - образцовая школа, одноклассная церковно-приходская школа в дер. Разоренные Бычки и земское начальное училище. В церковно-учительской школе обучалось 50 мальчиков, в образцовой – 32 мальчика и 25 девочек, в Разоренных Бычках – 22 мальчика и 21 девочка.<sup>9</sup> С 1903 г. по 1914 г. священником был Иоанн Андреевич Николаевский, с 1913 г. состоял заведующим и законоучителем в церковно-приходских школах и законоучителем в земском начальном училище. В церковной библиотеке было 45 томов книг.

После выхода в свет декрета СНК РСФСР от 23.01.1918 г. Покровский храм продолжал действовать на основании устава религиозного общества с. Кромские Быки и договора, заключенного обществом с Льговским уездным исполкомом 20 сентября 1920 г.<sup>10</sup> В описи церковного имущества, составленной при заключении договора, указаны 3 иконостаса (один большой и боковые меньшие), лики святых изображены на них как на досках, так и на жести. В разных частях храма находятся 90 икон





Покровский храм с. Кромские Быки. [2000 г.]

различной величины и из разного материала, из них 8 икон – в неподвижных киотах под стеклом; без рам – 12 икон двенадцатых праздников, остальные иконы переносные.<sup>11</sup>

Согласно декрету ВЦИК от 23.02.1922 г. из храма изъяты церковные ценности весом 8 ф. 74 зол. 48 д.<sup>12</sup>

В начале 1930-х гг. церковь была закрыта, в 1934 г. здание, переданное сельскому Совету, было переоборудовано: разобраны колокольня и купол церкви, сняты колокола, вместо колокольной надстройки сооружен 2-й этаж для размещения клубной библиотеки, там она размещалась до 1942 г.

В 1942 г. здание было занято церковной общиной, переоборудованию не подвергалось. С марта 1942 г. (в другом документе с марта 1943 г.) в храме возобновились богослужения.<sup>13</sup> В октябре 1944 г. была зарегистрирована Кром-Быковская религиозная община, а 28 июля 1945 г. был заключен договор между гражданами с. Кромские Быки и Льговским райисполкомом.<sup>14</sup> Священником в храме с 1942 по 1950 гг. состоял Федор Чефранов. В 1951 г. силами прихожан был изготовлен иконостас.<sup>15</sup>

В 1952 г. Льговский райисполком ходатайствовал перед Советом по делам РПЦ при Совете Министров СССР о возвращении здания храма сельсовету «для использования под клуб», однако, вопрос в Совете был снят с обсуждения и здание осталось в пользовании общины.<sup>16</sup> В 1958 г. был произведен внешний ремонт здания, установлены кресты. Церковь обслуживала верующих семи

населенных пунктов (около 700 дворов).

26 октября 1960 г. Совет по делам РПЦ при СМ СССР разрешил снять с учета действующих Покровскую церковь с. Кромские Быки.<sup>17</sup>

Решением Курского облисполкома от 22.12.1960 г. церковь в с. Кромские Быки снята с регистрации, здание разрешено переоборудовать под клуб.<sup>18</sup>

В 1970-х – 1980-х гг. церковь не действовала.

В соответствии с Законом РСФСР «О свободе вероисповеданий» от 25.10.1990 г. было зарегистрировано религиозное объединение – Православный приход Покровской церкви Курской епархии РПЦ (Московский патриархат) (свидетельство № 214).

Согласно Федеральному Закону «О свободе совести и о религиозных объединениях» от 26.09.1997 г. зарегистрирована религиозная организация – Православный приход Покровского храма (29.10.1999 г. № 106-р) в с. Кромские Быки Льговского района.

Документы церкви в ОКУ «Госархив Курской области»: клировые ведомости за 1914-1915 гг.; метрические книги за 1801, 1876-1896, 1898, 1900-1906, 1910, 1912-1914, 1918 гг.

### Примечания:

1. Ф. 483. Оп. 1. Д. 18. Л. 53; Д. 19. Л. 69.
2. Ф. 184. Оп. 1. Д. 241. Л. 119об.-120.
3. Ф. 483. Оп. 1. Д. 19. Л. 68; Д. 18. Л. 52.
4. Там же. Д. 19. Л. 68 об.
5. Ф. 4. Оп. 1. Д. 140. Л. 20.
6. Ф. 483. Оп. 1. Д. 18. Л. 59.
7. Там же. Л. 53.
8. Там же. Л. 52об.
9. Там же. Л. 53об.
10. Ф. Р-1813. Оп. 2. Д. 32. Л. 41.
11. Там же. Л. 43.
12. Ф. Р-323. Оп. 1. Д. 378. Л. 155; Д. 684. Л. 116.
13. Ф. Р-5027. Оп. 4. Д. 44. Л. 28, 31.
14. Там же. Л. 5, 19об.
15. Там же. Л. 40.
16. Там же. Л. 28.
17. Там же. Л. 63.
18. Там же.



## Покровский храм с. Марица

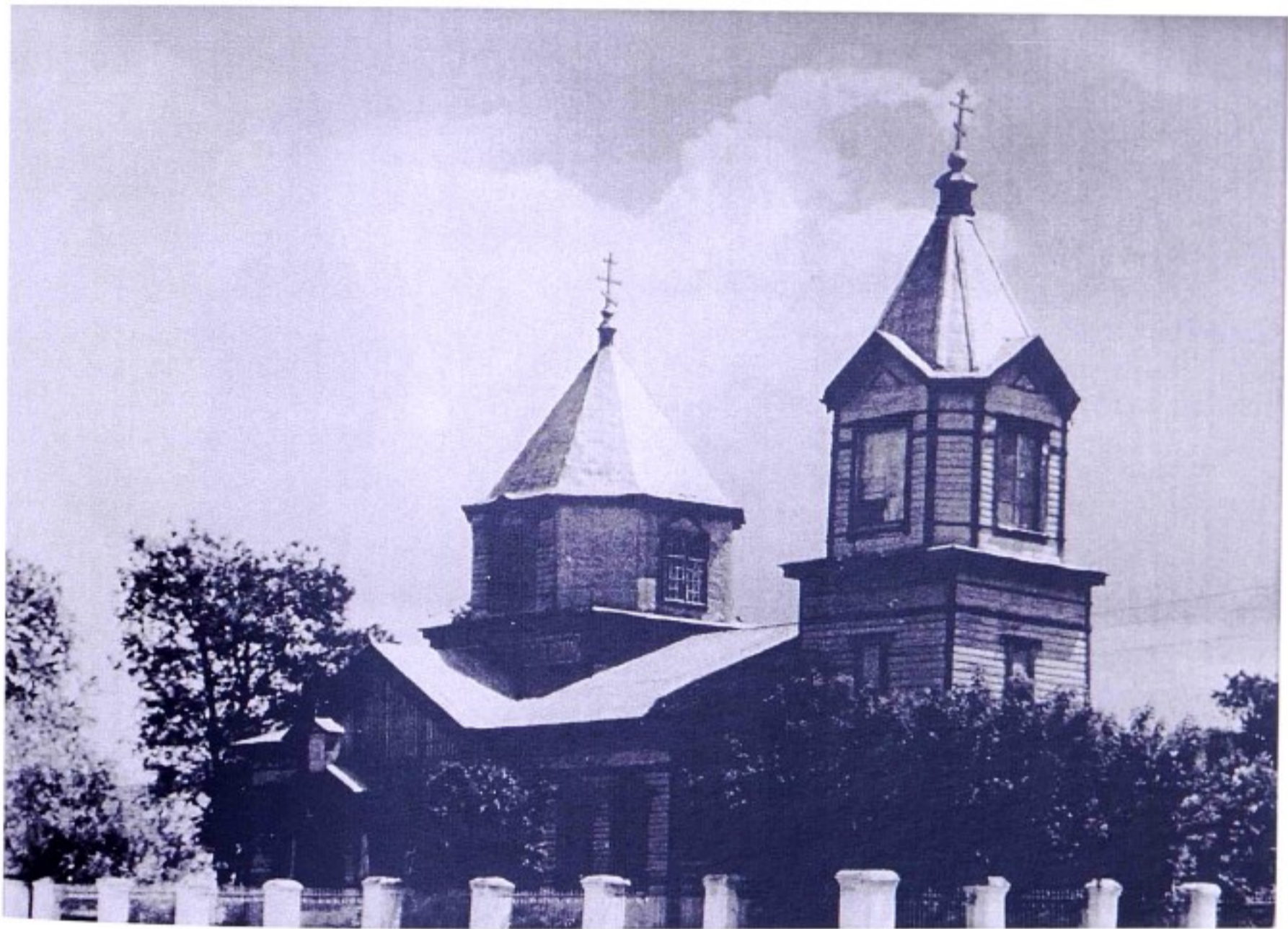

Покровская церковь с. Марица. 1959 г.

В середине XIX в. Марица была деревней, в которой насчитывалось 138 дворов (663 м., 637 ж.), до образования в 1928 г. Льговского р-на входила в состав Льговского уезда.<sup>1</sup>

В 1885 г. в Марице был построен деревянный трехпрестольный храм во имя Покрова Богородицы.<sup>2</sup> В описи, составленной в 1920 г., дана характеристика храма: здание деревянное на каменном фундаменте, крыто железом, размер 37 арш. в длину и 24 арш. в ширину, окрашено «медянкой с позолотой», с 2 железными вызолоченными крестами на главах; в одной связи с церковью – колокольня; внутри церкви пол дощатый; в стенах 3 наружных и одна внутренняя дверь, окон 23. Престолов в храме три: во имя Покровской Божией Матери, Смоленской Божией Матери и Иоанна Златоуста. В алтарях 3 иконостаса с 9 дверями, иконы все без риз, не вынимаются; жертвенников – 3, при них 4 киота с

иконами на стенах: 3 иконы несъемные, 4 – съемные с серебряными ризами, передвижные иконы без риз. В описи указаны 3 евангелия с серебряными наугольниками и одно в металлической оправе; на жертвенниках иконы и три пары киотов без риз, икона храмовая в серебряной ризе; в разных частях храма иконы без риз, рисованные на дереве и цинке.<sup>3</sup>

Прихожанами Покровской церкви были только жители с. Марица; в 1903 г. в селе насчитывалось 340 крестьянских и 4 некрестьянских двора, в которых проживали 1382 м. и 1357 ж.<sup>4</sup>

Церковь владела 3 дес. усадебной и 29 дес. полевой земли.<sup>5</sup>

В приходе были церковно-приходская и земская школы. Священниками в разные годы были Василий Хлебников (1890 г.), Иоанн Николаевич Левандовский (1908 г.).

После выхода в свет декрета СНК РСФСР





Покровский храм с. Марица

от 23.01.1918 г. Покровский храм продолжал действовать в соответствии с уставом и договором, заключенным с Городенским волисполкомом 25 декабря 1920 г.<sup>6</sup>

Согласно декрету ВЦИК от 23.02.1922 г. из храма изъяты церковные ценности общим весом 4 ф. 78 зол., в том числе серебряные ризы с икон Николая Чудотворца, Иоасафа Белгородского.<sup>7</sup>

В 1937 г. церковь значится в числе действующих, в 1940 г. служба в храме не велась, однако, церковь закрыта не была.<sup>8</sup> Богослужения возобновились в годы Великой Отечественной войны с 9 сентября 1942 г.,<sup>9</sup> а 28 июля 1945 г. был подписан договор с Льговским райисполкомом о передаче общине верующих деревянного здания церкви.<sup>10</sup> В описи, составленной при передаче здания, перечислены иконы, находившиеся в храме, с указанием

их размеров. Было отмечено о необходимости ремонта внутри здания; каменная ограда с железной решеткой с южной стороны была разбита и разобрана.<sup>11</sup> С момента возобновления богослужения в 1942 г. и по октябрь 1960 г. священником был П.М. Острогорский.

24 мая 1960 г. в действующую Покровскую церковь с. Марица было передано церковное имущество закрытой церкви с. Красная Слобода. Всего передано 22 наименования предметов, в том числе 50 икон.<sup>12</sup> В Покровской церкви накануне ее закрытия были 153 деревянные иконы.

С декабря 1961 г. служба в церкви не велась из-за отсутствия священника, помещение оставалось в безнадзорном состоянии, что послужило основанием для расторжения договора от 28.07.1945 г. 3 ноября 1965 г. было принято решение





Покровский храм с. Марица. 2000 г.

облисполкома о снятии с регистрации общества Русской Православной церкви в с. Марица «как прекратившего свою деятельность».<sup>13</sup>

Согласно Закону РСФСР «О свободе

вероисповеданий» от 25.10.1990 г. зарегистрирован Православный приход Покровского храма Курско-Белгородской епархии РПЦ (Московский патриархат) в с. Марица (10.04.1992 г. № 149).

В соответствии с Федеральным Законом «О свободе совести и о религиозных объединениях» от 26.09.1997 г. возобновлена регистрация религиозной организации – Покровский приход (06.12.1999 № 173-р) в с. Марица.

Документы церкви в ОКУ «Госархив Курской области»: клировая ведомость за 1917г.; метрические книги за 1886-1893, 1895-1900, 1902-1903, 1905-1918 гг.

### Примечания:

1. Списки населенных мест Российской империи. Т. XX. Курская губерния СПб. 1868. С. 65.
2. Справочная книга о церквах... за 1908 г. Курск. 1909. С. 108.
3. Ф. Р-1813. Оп. 2. Д. 27. Л. 27.
4. Ф. 4. Оп. 1. Д. 140. Л. 18.
5. Справочная книга о церквах... за 1908 г. Курск. 1909. С. 109.
6. Ф. Р-1813. Оп. 2. Д. 27. Л. 25-25 об.
7. Ф. Р-323. Оп. 1. Д. 378. Л. 155; Д. 684. Л. 119.
8. Ф. Р-3322. Оп. 4. Д. 11 Л. 41; Д. 4. Л. 126.
9. Ф. Р-5027. Оп. 4. Д. 45. Л. 1, 32.
10. Там же. Л. 4-5.
11. Там же. Л. 7.
12. Там же. Л. 21.
13. Там же. Л. 26-27.



## Успенский храм с. Нижние Деревеньки



Успенская церковь с. Нижние Деревеньки. 2000 г.

До образования в 1928 г. Льговского р-на село входило в состав Льговского уезда.

Первые сведения о храме в с. Нижние Деревеньки относятся к концу XVIII в.

В «Топографическом описании Курской губернии» (1784 г.) записано, что «во оном селе две деревянные церкви: первая – во имя Успения Пресвятыя Богородицы, вторая – Димитрия Солунского, при которых священно-и церковнослужительских дворов – 7, во оных душ – 22».<sup>1</sup> Всего же в селе было 279 дворов, в которых проживало 992 души. В числе владельцев села была принцесса Екатерина Петровна Голштейн-Бек, которой принадлежало 126 крестьянских дворов (430 душ) и 49 дворов малороссиян (158 душ).<sup>2</sup>

В сохранившейся «Ведомости Орловской духовной консистории о количестве церквей Курского наместничества» за 1788 г. указана

церковь Успения Пресвятой Богородицы с. Нижние Деревеньки, при которой приходских 191 двор, штат священно- и церковнослужителей – 4 чел., священник Семион Васильев.<sup>3</sup> Каменное здание церкви было построено в 1834 г. (в «Справочной книге о церквях... за 1908 г.» указан 1839 г., в документе за 1920 г. – 1843 г.) «тщанием графа Александра Николаевича Толстого, а придел к ней построен в 1874 г. купцом Василием Петровичем Коржовым», здание каменное, крыто железом, с такой же колокольней.<sup>4</sup> На церковном дворе находились: каменная лавка, крытая железом; деревянная лавка, обложенная кирпичом, под железной крышей; деревянная караулка, крытая железом. О том, что здание церкви перестраивалось, свидетельствует запись, сделанная в «Ведомости о разрешенных церковных постройках по Льговскому уезду с 1905 г.»: утверждена 17 сентября 1905 г. постройка каменной церкви в с. Нижние Деревеньки. В примечании указано: «постройка церкви не производилась, производится ежегодно ремонт».<sup>5</sup> Храм трехпрестольный: средний – во имя Успения Пресвятой Богородицы, на южной – во имя вмч. Димитрия Солунского, на северной – во имя св. князя Александра Невского, а придел во имя Апостола Архипа.<sup>6</sup>

В приход храма входили: с. Нижние Деревеньки (385 дворов, 1385 м., 1340 ж.); д. Сугрова (156 дворов, 567 м., 535 ж.); д. Благодатная (84 двора, 335 м., 358 ж.); д. Шерекина (158 дворов, 573 м., 589 ж.); д. Комаровка (12 дворов, 56 м., 62 ж.). Всего числилось 795 дворов (2916 м., 2884 ж.). На территории прихода было 30 дворов, принадлежавших раскольникам (79 м., 95 ж.).<sup>7</sup>

Ближайшими к Успенскому храму были Знаменская соборная церковь г. Льгова в 3 в. и Преображенская церковь Льговской Подгородней слободы в 4 в.<sup>8</sup>

Итоговая цифра о количестве земли, находившейся во владении церкви, которая приводится в клировой ведомости за 1917 г., не точна: пахотной – 42 дес., сенокосной – 15 дес., всего – 63 дес. В «Справочной тетради о церквях...» за 1898 г. и «Справочной книге о церквях... за 1908 г.» приводятся одинаковые данные: усадебной 4 дес., распашной (полевой и сенокосной) – 71 дес.<sup>9</sup>

К 1917 г. в приходе были школы: в с. Нижние



Деревеньки 2 земские и министерская; в д. Шерекино, д. Сугрова и д. Благодатная по одной двухкомплектной, при сахарном заводе – двухклассная; при ст. Льгов Северо-Донецкой ж.д. и при ст. Льгов Московско-Киево-Воронежской ж.д. – по одноклассной школе.<sup>10</sup> Священниками в 1917 г. состояли Илья Семенович Серокуров (с 1907 г.) и Флавиан Преображенский (с 1914 г.)

После выхода в свет декрета СНК РСФСР от 23.01.1918 г. Успенский храм продолжал действовать на основании договора, заключенного гражданами села с Льговским райисполкомом 3 октября 1920 г.<sup>11</sup> При заключении договора была составлена опись, характеризующая состояние храма: здание каменное, теплое, под полом имеются своды для печи; в здании 18 деревянных двойных окон, между ними железные решетки; в куполе 4 деревянных двойных окна; 13 деревянных дверей, из которых 5 обиты железом с наружной стороны, на двух – 5 железных замков. Пол в храме деревянный. На храме одна цинковая глава покрыта белой бронзой и увенчана деревянным четырехконечным крестом, обитым железом и покрытым золотом. Поверхность храма кирпичная, паперть открытая. Одновременно с храмом в 1843 г. построена одноярусная каменная колокольня с 8 колоколами, на ней 1 цинковая глава, покрытая белой бронзой, увенчана деревянным четырехконечным крестом, который обшит железом и покрыт золотом. С восточной и западной стороны храм окружен железной оградой, с северной стороны имеются 1 железные ворота, другие – деревянные, на каменных столбах и каменном фундаменте. В ограде находятся несколько могил, но, как отмечено в описи, «замечательных имен нет».

Иконостасов в храме четыре: главный – резной, позолоченный, двухъярусный, поставлен в 1915 г.; 3 гладких одноярусных, поставлены одновременно с храмом. Во всех иконостасах 29 больших и 43 малых иконы, из них 27 икон, написанных на чеканном фоне, 2 больших – на полотне, остальные – на простом фоне, 4 большие иконы в серебряных ризах. В храме размещалось 10 киотов на тумбах резной работы, из них 8 киотов резных, позолоченных. В описи перечислено большое количество икон, среди которых икона Казанской Божией Матери в серебряной ризе.<sup>12</sup>

Согласно декрету ВЦИК от 23.02.1922 г. из храма

изъято 32 предмета, в том числе 2 креста, ризы с икон общим весом 8 ф. 42 зол.<sup>13</sup>

В 1930-х гг. Успенская церковь была действующей. Закрыта по решению Курского облисполкома 2 сентября 1940 г.<sup>14</sup>

В документах за 1950-е – 1970-е гг. Успенская церковь в с. Нижние Деревеньки числится действующей.

Согласно Закону РСФСР «О свободе вероисповеданий» от 25.10.1990 г. зарегистрирован православный приход Успенского храма Курской епархии РПЦ (Московский патриархат) в г. Льгов, ул. Энгельса, 140 (12.05.1991 № 56).

В соответствии с Федеральным Законом «О свободе совести и о религиозных объединениях» от 26.09.1997 г. возобновлена регистрация религиозной организации Православный Успенский приход (05.11.1999 г. № 119-р) г. Льгов-3, ул. Энгельса, 140.

Постановлением губернатора Курской области от 30.10.1998 г. № 566 Успенская церковь г. Льгов, ул. Ф. Энгельса (дата постройки – 1839 г.) поставлена на охрану как памятник культовой архитектуры регионального значения.<sup>15</sup>

Документы церкви в ОКУ «Госархив Курской области»: клировая ведомость за 1917 г.; метрические книги за 1878-1882, 1887-1889, 1891, 1893, 1899-1900, 1902-1903, 1906, 1910, 1914, 1916 гг.

### Примечания:

1. Ф. Р-30. Оп. 1. Д. 181. Л. 33.
2. Там же.
3. Ф. 184. Оп. 1. Д. 241. Л. 126 об.
4. Ф. 483. Оп. 1. Д. 16. Л. 79; Ф. Р-1813. Оп. 2. Д. 30. Л. 10 об.
5. Ф. 33. Оп. 2. Д. 15853. Л. 14.
6. Ф. 483. Оп. 1. Д. 16. Л. 79.
7. Ф. 483. Оп. 1. Д. 16. Л. 87.
8. Там же. Л. 80.
9. Ф. 217. Оп. 1. Д. 117. Л. 38 об.; Справочная книга о церквях... за 1908 год. – Курск. 1909. С. 109; Ф. 483. Оп. 1. Д. 16. Л. 79.
10. Ф. 483. Оп. 1. Д. 16. Л. 80 об.
11. Ф. Р-1813. Оп. 2. Д. 30. Л. 8.
12. Там же. Л. 10.
13. Ф. Р-323. Оп. 1. Д. 684. Л. 42; Д. 378. Л. 153-153 об.
14. Ф. Р-3322. Оп. 4. Д. 10. Л. 6, 8.
15. Ф. Р-3360. Оп. 2. Д. 500. Л. 195.





## МЕДВЕНСКИЙ РАЙОН



## Успенский храм п. Медвенка



Успенский храм п. Медвенка

До образования Медвенского района в 1928 г., сл. Медвенка находилась в Обоянском уезде. С 1928 г. вошла в состав Медвенского района, став его центром, с 1964 г. – в состав Обоянского, с 1970 г. – в состав Медвенского района. Решением Курского облисполкома 22 августа 1974 г. Медвенка получила статус районного поселка.

В ревизской сказке за 1782 г. имеется упоминание об Успенской церкви сл. Медвенка Обоянской округи Курского наместничества «... в оной слободе Медвенке ...священник Петр Ульянов сын Булгаков...»<sup>1</sup>.

В «Топографическом описании Курской губернии» за 1784 г. выявлено упоминание об Успенской церкви: «Селение лежит при речке Медвенке, которая вышла из верховья Медвеного Колодезя. В оной слободе церковь деревянная во имя Успения Пресвятой Богородицы, при которой церковно- и священнослужительских дворов три, в оных душ десять».<sup>2</sup> Точных сведений о постройке

первого деревянного храма не выявлено, но метрические книги церкви хранятся с 1774 г.

Новое каменное здание Успенской церкви построено в 1823 г., в одной связи с храмом возведена каменная колокольня, прочная, покрыта железом.

Престолов в ней три: средний в честь Успения Пресвятой Богородицы, северный – во имя святителя Николая, южный – в честь иконы Казанской Богоматери.<sup>3</sup>

В приход входили д. Успенское, Тимофеевка, Петровское Курского уезда. Прихожан на 1908 г. значилось 1868 м.п. Во владении причта было 3 дес. усадебной и 40 дес. полевой земли.<sup>4</sup> К 1916 г. земли в беспорном владении причта и церкви значилось: 2 дес. усадебной и 33 дес. полевой. Также причту принадлежали два деревянных дома, построенные на собственные средства: первый в 1897 г., второй в 1908 г. и церковная каменная сторожка.



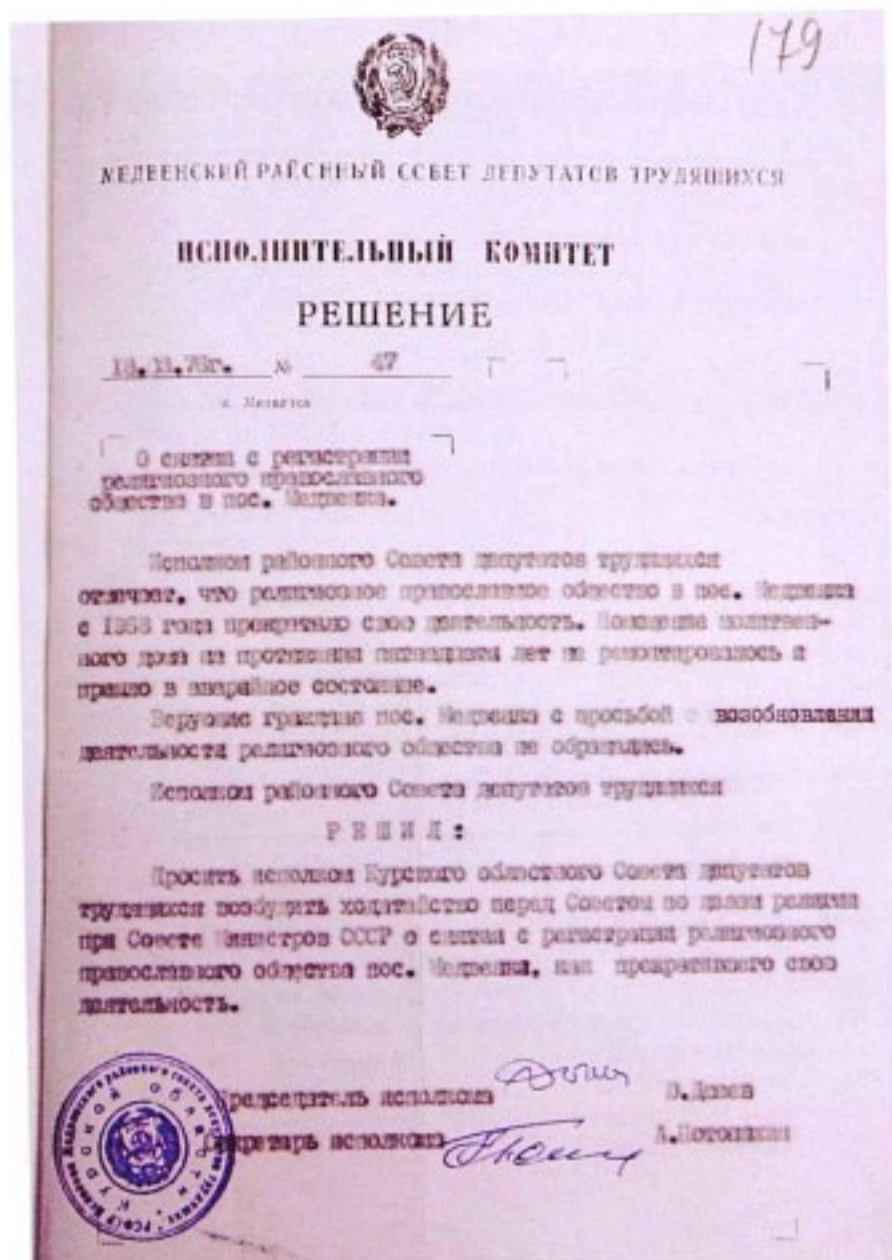

Из решения Медвенского райисполкома от 18 марта 1976 г.

В приходе действовали две школы: министерская двухклассная, учрежденная в 1878 г., земская одноклассная – в 1863 г.

Священник Виктор Иванович Соловьев, 39 лет, окончивший курс Курской духовной семинарии, состоял законоучителем в местном министерском училище с 1908 г. Священник Федор Сергеевич Попов, 33 лет, из дворян, окончивший курс Курской духовной семинарии по второму разряду, в 1912 г. перемещен согласно прошению к Успенской церкви сл. Медвенки. Состоял законоучителем местного земского училища.<sup>5</sup>

После выхода в свет декрета СНК РСФСР от 23.01.1918 г. Успенский храм продолжал действовать в соответствии с договором от 20 октября 1920 г. о передаче храма в бессрочное пользование. К договору прилагалась опись приемки церкви: «Успенский храм во имя иконы Казанской Божией Матери и св. Николая Чудотворца в один этаж, в храме и колокольне 29

окон и 4 полуокна, решетки есть в семи окнах. 4 двери наружных, обитых железом и 3 внутренние. Количество глав – 3, покрыты листовым железом. Наружная поверхность храма оштукатурена, паперть закрытая, навес на каменных столбах. Время последнего ремонта 1912 г.»

Колокольня в 3 яруса, на которой 7 колоколов: 1-й – 100 п. 15 ф., 2-й – 52 п. 23 ф., 3-й – 25 п. 32 ф., 4-й – 9 п. 29 ф., 5-й – 2 п. 2 ф., 6-й – 39 ф., 7-й – 31 ф. На колоколах надпись с указанием дат отливки и фамилии владельца колокольного завода: Москва. Кол.- лит. зав. Самчина.

Ограда каменная, железная решетка, 3 железные двери и деревянная калитка. Главный иконостас вызолочен, имеет 3 яруса размером в 10 арш., выполнен в 1864 г., ремонтировался в 1920 г., количество икон 26.

Левый придел вызолочен, имеет 2 яруса, выполнен в 1864 г., последний год реконструкции – 1905, количество икон – 9.

Правый придел вызолочен, имеет 2 яруса, выполнен в 1873 г., количество икон – 9.

В алтаре 4 деревянных киота, отдельно стоящих икон 10, в храме 9 деревянных киотов, отдельно стоящих икон 44.<sup>6</sup>

Согласно декрету ВЦИК от 16.02.1922 г. из Успенской церкви сл. Медвенки Обоянского уезда изъято 30 предметов весом 1 п. 36 ф. В том числе евангелие, крышка с евангелия. Ризы с икон Серафима, Владимирской Божией Матери, Успения – 2 шт., Николая Угодника – 2 шт., Пантелеймона, Богоматери – 3 шт, всего 17 шт.

К описи изъятых ценностей сделана приписка: «Церковный совет Успенской церкви сл. Медвенки Обоянского уезда, сдав церковные ценности, нашел необходимым возбудить ходатайство о возвращении в храм правого и левого придела двух риз с икон Казанской Божией Матери и Николая Угодника весом в 26 ф. 3 зол., т.к. ризы изъяты с храмовых икон. О возвращении их просят граждане православной общины безвозмездно, а если сие будет недопустимо, то просить за обмен части серебра и продуктов, указав при вашем отношении количество серебра и продуктов каких именно и сколько».<sup>7</sup>

Сведения о закрытии храма не сохранились, но



вновь действовать церковная община начала с 1941 г., регистрационные документы получены в 1944 г.

В 1945 г. для общины был куплен ветхий деревянный дом, крытый соломой.<sup>8</sup>

Согласно документам единовременного учета религиозных обществ за 1962 г. Успенский православный молитвенный дом, расположенный в сл. Медвенка Медвенского района, имел площадь 42 кв. м. В приход входили сл. Медвенка, с. Нижний Реут, с. Высокое, с. Паники, Соломыковские Дворы, Амосовка, 1-я Рождественка, Черемошное.<sup>9</sup> Службы проводил священник Андреев Павел Александрович.<sup>10</sup>

В 1976 г. Успенский молитвенный дом в п. Медвенка Медвенского района был закрыт.

В 1990 г. был построен новый храм, в сентябре 1994 г. освящен Высокопреосвященным Иувеналием (Тарасовым), митрополитом Курским и Рыльским.

В соответствии с Законом РСФСР «О свободе вероисповедания» от 25.10.1990 г. зарегистрирован Успенский храм Курской епархии Русской Православной церкви (Московский патриархат) в п. Медвенка, ул. Пролетарская (20 ноября 1991 г. № 111).

В соответствии с Федеральным Законом «О

свободе совести и религиозных объединениях» от 26.09.1997 г. возобновлена регистрация религиозной организации – Успенский приход Курской епархии РПЦ (Московский патриархат) в пгт. Медвенка, ул. Пролетарская, д.1 (15.10.1999 г. № 88 р).

В госархиве Курской области имеются метрические книги церкви за 1774-1788, 1790-1810, 1802, 1811-1855, 1879-1880, 1895, 1915 гг., клировые ведомости за 1916 г., исповедные ведомости за 1840-1850, 1852-1865 гг.

### Примечания:

- 1 Ф.184. Оп.2. Д.171. Л.451.
- 2 Ф. Р-30. Оп.1. Д.183. Л. 69
- 3 Ф.483. Оп.1. Д.25. Л.138.
- 4 Справочная книга о церквях... за 1908 г. Курск. 1909. С. 138, 139
- 5 Ф.483. Оп.1. Д.25. Л.138.
- 6 Ф. Р-471. Оп.1. Д.42. Л.7,9
- 7 Ф. Р-323. Оп.1. Д. 676. Л.148.
- 8 Ф. Р- 5027. Оп.4. Д. 93. Л.12.
- 9 Ф. Р- 5027. Оп. 5. Д. 31. Л. 223, 233.
- 10 Ф. Р-5027. Оп.5. Д. 47. Л. 37.
- 11 Ф. Р-213. Оп.1. Д. 166. Л. 20.



## Свято-Николаевский храм с. Белый Колодезь



Николаевская церковь с. Белый Колодезь

Село Белый Колодезь первоначально именовалось Александровское и значилось деревней Суджанского уезда при речке Белый Колодезь<sup>1</sup> и находилась в Косторнянской волости. Статус села был присвоен с постройкой церкви. В дореволюционных справочниках оно продолжало именоваться Александровское, а 1928 г., в связи с образованием Медвенского р-на, проходит как д. Белое, затем с. Белый Колодезь в составе Тарасовского сельсовета.

С 01.02. 1963 г. Медвенский р-н вошел в состав Обоянского р-на, а 09.12. 1970 г. восстановлен как самостоятельная административная единица.

В 1859 г. в деревне была построена церковь на средства дворянина Ивана Александровича Жекулина. Здание каменное с такою же колокольней покрыто железом. Престол один во имя св. Николая Чудотворца.<sup>2</sup> В приход входили с-цо Белый Колодезь, д. Ивановка, д. Самсоновка, х. Ворожба. Прихожан мужского пола числилось 626.<sup>3</sup>

Ближайшая церковь – Воскресенская располагалась в 3 верстах в с. Тарасово.<sup>4</sup>

Церковь владела 2 дес. усадебной и 31 дес. полевой земли.<sup>5</sup> Кроме того ей принадлежали дома для священно- и церковнослужителей, построенные тщанием дворян Жекулина и Кологривова в 1880 г., а также церковная сторожка.

В приходе имелась земская двухкомплектная школа, открытая в 1886 г., учащихся в ней – 82 мальчика и 55 девочек. Священник Павел Шереметинский 1887 года рождения, сын дворянина, окончивший полный курс Курской духовной семинарии в 1910 г., согласно прошению перемещен к Николаевской церкви с. Александровское 29 мая 1917 г.<sup>5</sup>

На 1917 г. в с. Александровском число домов 23, число душ м. – 77, ж. – 87, в д. Ивановке – число домов – 38, м. душ – 137, ж. – 107, в сельце Белый Колодезь – 72 дома, м. – 307, ж. – 270, в Семеновке – 22 дома, м. душ – 104, ж. – 102.<sup>6</sup>

В 1922 г. повсеместно происходило изъятие церковных ценностей из храмов в пользу голодающих Поволжья. Однако сведения об изъятии церковных ценностей из Николаевской церкви не выявлены.



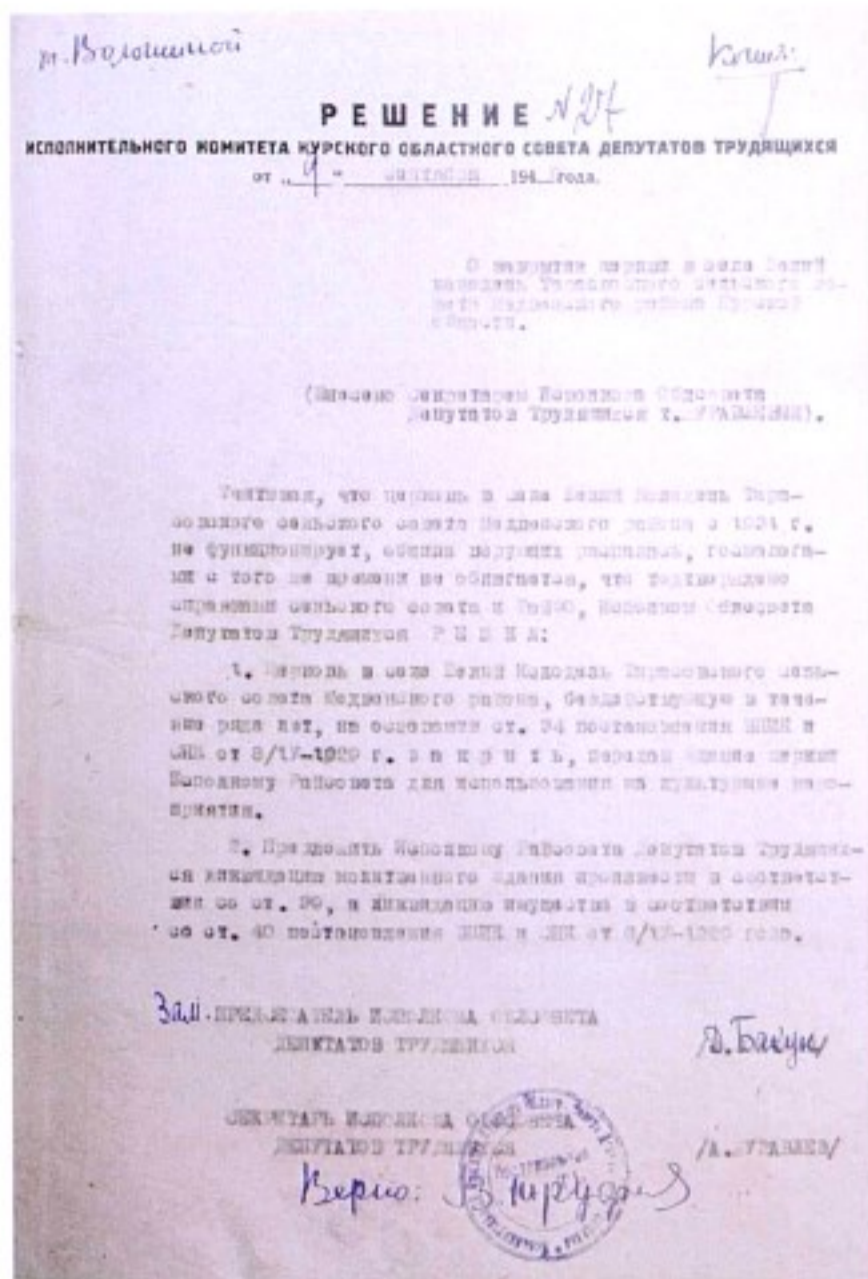

Из решения Курского облисполкома от 9 сентября 1940 г.

По сведениям о религиозных объединениях на 1 июня 1937 г., Николаевская церковь д. Белое Тарасовского сельсовета занята под ссыпку хлеба.<sup>7</sup>

Исполком Курского областного Совета депутатов трудящихся, учитывая, что церковь в с. Белый Колодезь Тарасовского сельсовета Медвенского района с 1931 г. не действует, 9 сентября 1940 г. решил ее закрыть, передав здание для использования на культурные цели.<sup>8</sup>

Вновь Николаевская церковь с. Белый Колодезь Медвенского района начала функционировать с 3 августа 1942 г.<sup>9</sup> Регистрационные документы были получены в июле 1944 г. На 1962 г. в приход входили с. Белое, Тарасово, Гостомля, Спасское, Александровка, Домра Обоянского района и Масловка – Большесолдатского района. Службы проводили священник и псаломщик.<sup>10</sup> В 1963 г. священником в храме служил Переверзев Николай Константинович.<sup>11</sup>

Постановлением Совета по делам религий при Совете Министров СССР от 29 ноября 1971 г.

№ 9 православное религиозное общество в с. Белый Колодезь было снято с регистрации как прекратившее свою деятельность, договор расторгнут.

В сообщении секретаря облисполкома, направленного председателю Медвенского райисполкома, было рекомендовано церковное имущество принять по описи. Иконы, облачения, хоругви, покровы, богослужебные книги, ноты, сосуды (за исключением золота и серебра), а также свечи, масло, вино, ладан, воск, дрова, уголь и другое имущество передать по описи в другую церковь.

Здание церкви в с. Белый Колодезь передали колхозу им. Карла Маркса для дальнейшего использования в хозяйственных целях.<sup>12</sup>

В соответствии с Федеральным Законом «О свободе совести и религиозных объединениях» от 26.09.1997 г. возобновлена регистрация религиозной организации – Николаевский приход Курской епархии РПЦ (Московский патриархат) в с. Белый Колодезь Медвенского района (21.01.2000 г. № 237 р).

В госархиве Курской области имеются метрические книги церкви за 1876, 1877, 1878, 1881-1884, 1885-1890, 1893, 1898, 1906-1912 гг., клировая ведомость за 1917, 1922 гг.

Постановлением губернатора Курской области от 30.10.1998 г. № 566 Николаевская церковь с. Белый Колодезь поставлена на охрану как памятник культовой архитектуры регионального значения.<sup>13</sup>

### Примечания:

- 1 Ф. Р-30. Оп.1. Д.186. Л. 29.
- 2 Ф.483. Оп.1. Д. 44. Л.81.
- 3 Справочная книга о церквях... за 1908 г. Курск. 1909. С. 194, 195.
- 4 Ф.483. Оп.1. Д. 44. Л.81.
- 5 Ф.483. Оп.1. Д. 44. Л. 83 об, 84.
- 6 Там же. Л.87.
- 7 Ф. Р-3322. Оп.4. Д. 4. Л. 133.
- 8 Там же. Д. 47. Л. 1.
- 9 Ф. Р-5027. Оп.4. Д. 92. Л. 2.
- 10 Ф. Р-5027. Оп. 5. Д. 31. Л. 223.
- 11 Ф. Р- 5027. Оп.5. Д. 47. Л. 37.
- 12 Ф. Р-5027. Оп.4. Д. 92. Л. 56, 57.
- 13 Ф. Р-3360. Оп.2. Д.500. Л. 191,195.



## Храм Архангела Михаила с. Гостомля



Архангельская церковь с. Гостомля

В XVIII в с. Гостомля находилось в составе Суджанской округи, затем в составе Обоянского уезда, позже вплоть до 1928 г. в составе Курского уезда. С 1928 г. село вошло в состав Медвенского района, с 1964 г. – в состав Обоянского, с 1970 г. – в состав Медвенского района.

Первое упоминание о церкви Михаила Архангела в с. Гостомля встречается в документах 4-й ревизии (переписи податного населения) за 1782 г., в это время село значилось в Суджанской округе Курского наместничества.<sup>1</sup> В рапорте священника о состоянии церкви за 1845 г. сообщалось, что Архангельская церковь с. Гостомли однопрестольная, деревянная построена в 1688 г.<sup>2</sup>

Согласно «Топографическому описанию Курской губернии» за 1784 г. селение находилось в Обоянском уезде, вдоль дороги из Суджи в Курск, церковь в селе деревянная во имя Архистратига Михаила, при которой церковно- и священнослужительских дворов три.<sup>3</sup>

Деревянное здание церкви обветшало, стало тесным для увеличившегося числа прихожан, к которым относились, кроме жителей с. Гостомли, государственные крестьяне д. Свидной. В прошении преосвященнейшему Сергию, Епископу Курскому и Белгородскому жители с. Гостомли и д. Свидной изъявили желание построить новую каменную церковь.<sup>4</sup> Благочинный Илья Зеленин проверил информацию, указанную в прошении, и в рапорте в духовную консисторию подтвердил необходимость постройки новой каменной церкви на вновь избранном месте.<sup>5</sup>

Новый храм во имя Архистратига Михаила в селе Гостомле окончен, 13 октября 1875 г. был освящен священниками местного прихода Михаилом Четвериковым, Спасской церкви с. Спасского Петром Сахаровым, с. Высокого Архангельской церкви Николаем Дьяконовым, с. Каменева Петром Недригайловым и заштатным Алексеем Недригайловым; Суджанского уезда





Архангельская церковь с. Гостомля. 1960 г.

с. Белый Колодезь Николаевской церкви Федором Соколовым, дьяконами: приходским Иоанном Булгаковым и с. Спасского Спасской церкви Михаилом Вишневым.<sup>6</sup>

На 1845 г. прихожан числилось 1102 души м. п., из них дворян – 2, государственных крестьян – 1079, помещичьих крестьян – 21. Военных нижних чинов – 38, помещичьих крестьян – 3.<sup>7</sup>

На 1908 г. прихожан значилось 1572 м.п. Земли усадебной имелось 3 дес., полевой – 31 дес., сенокосной – 13.

В приходе действовали 2 земские школы.<sup>8</sup>

После выхода в свет декрета СНК РСФСР от 23.01.1918 г. Михаило-Архангельский храм продолжал действовать в соответствии с договором, составленным в 1920 г. К договору прилагалась опись имущества: «Храм каменный, при храме сторожка каменная, колоколов 4, крестов 6: медных – 4, серебряных – 1, евангелие большое в бархате – 4, евангелие малое – 3. Икон на цинковых листах, расписанных красками – 50 ....»<sup>9</sup>.

Иконостас деревянный с разными вырезными украшениями четырех ярусов. «Иконы на иконостасе все на железе разных красок». Царские врата

деревянные с разными вырезными украшениями. На них две малых иконы с изображением Спасителя и Божией Матери в посеребренных ризах. На колокольне 5 колоколов. Один из них 100 п., 2-й – 19 п.20 ф., 3-й – 9 п. 36 ф., 4-й – 4 п. 32 ф., 5-й – 1 п.<sup>10</sup>

Согласно декрету ВЦИК от 23.02.1922 г. из Михаило-Архангельской церкви с. Гостомля Курского уезда изъято 8 предметов общим весом 1 ф. 68 зол., в том числе риза с 1 иконы, углы и середина с евангелия – 5 шт.<sup>11</sup>

По сведениям о действующих молитвенных и религиозных объединениях на 1-е июня 1937 г. по Медвенскому району в с. Гостомля Гостомлянского сельсовета Михаило-Архангельская церковь занята под ссыпку хлеба.<sup>12</sup>

Ввиду того, что церковь в с. Гостомля с 1929 г. не действовала в течение нескольких лет, по сведениям облисполкома, на основании постановления ВЦИК и СНК от 8/IV-1929 она была закрыта 25.07.1940 г.<sup>13</sup> Здание было передано исполкому райсовета для использования под культурные цели.<sup>14</sup>

Вновь функционировать община начала в марте 1942 г.<sup>15</sup> Договор граждан с. Гостомля Медвенского района о передаче в бессрочное пользование здания церкви и имущества был составлен 21.07. 46 г.<sup>16</sup>

При осмотре технического состояния церкви с. Гостомля 04. 08.1951 г. было установлено, что церковь длительное время «действует без капитального ремонта, не имеет никакого архитектурного оформления. Наружные стены заросли травой, посредине помещения имеется трещина в стене, что грозит обвалу стен и крыши. Кровли на куполе нет, а потому под действием дождя крыша протекает и внутри разрушается штукатурка и имеются по всему своду перекрытия и по стенам черные пятна от сырости, в результате чего внутренний вид помещения угрожает нахождению людей в церкви. Наружные и внутренние двери сделаны примитивные, из тонкой доски и имеют трещины. У входной двери крыльцо и ступени подверглись разрушению».<sup>17</sup>

Общественные организации села при поддержке райисполкома дважды в 1951 г. возбуждали ходатайство об изъятии здания церкви у общины, так как это здание в тридцатых годах было райфинотделом передано местному сельпо, а затем продано колхозу.



«Колокольня и купол здания церкви разобраны, здание без кровли. Оно и до сих пор находится в неисправном состоянии. За время пользования зданием общиной израсходовано на ремонт 39 тыс. руб., причем значительная часть этих расходов произведена на внутреннее благоустройство церкви, а не на поддержание здания в исправном состоянии...»<sup>18</sup>

Исполком Курского областного Совета депутатов трудящихся, рассмотрев ходатайство Медвенского райисполкома 22 сентября 1960 г., решил расторгнуть договор с религиозной общиной Русской Православной церкви и передать Медвенскому райисполкому для использования под культурно-просветительное учреждение.<sup>19</sup>

На основании решения исполкома Курского областного Совета депутатов трудящихся было произведено изъятие культового и другого имущества, находящегося в здании церкви, и передача его церковному совету Николаевской православной церкви с. Белый Колодезь согласно описи от 15.11.1960 г.<sup>20</sup>

По данным на 1962 г. каменное здание, недействующей церкви с. Гостомля Гостомлянского сельсовета Медвенского района использовалось под зерносклад.<sup>21</sup>

В соответствии с Законом РСФСР «О свободе вероисповедания» от 25.10.1990 г. зарегистрирован храм Архангела Михаила (Михайло-Архангельский) Курской епархии Русской Православной церкви (Московский патриархат) в с. Гостомля Медвенского района (03 августа 1992 г. № 158).

В соответствии с Федеральным законом «О свободе совести и религиозных объединениях»

от 26.09.1997 г. возобновлена регистрация религиозной организации – православный Михайло-Архангельский приход Курской епархии РПЦ (Московский патриархат) в с. Гостомля Медвенского района (21.01.2000 г. № 238 р).

В госархиве Курской области имеются метрические книги церкви за 1872-1875, 1877-1889, 1891-1898, 1900-1905, 1908, 1911-1912, 1914-1918 гг.

### Примечания:

- 1 Ф.184. Оп.2. Д.171. Л.438.
- 2 Ф.20. Оп.2. Д. 230. Л. 11 об, 12.
- 3 Ф. Р-30. Оп.1. Д.183. Л. 36.
- 4 Ф. 20. Оп.2. Д. 344. Л.1-2.
- 5 Ф.20. Оп.2. Д. 344. Л. 44.
- 6 Ф. 20. Оп.2. Д. 344. Л.39,40.
- 7 Ф.20. Оп.2. Д. 230. Л. 11 об, 12.
- 8 Справочная книга о церквях... за 1908 г. Курск. 1909. С. 12, 13.
- 9 Ф. Р-323. Оп.1. Д.339. Л.106.
- 10 Ф. Р-750. Оп.1. Д. 425. Л.3-5.
- 11 Ф. Р-323. Оп.1. Д.683. Л.170,171.
- 12 Ф. Р-3322. Оп. 4. Д. 4. Л. 133.
- 13 Там же. Д.10. Л. 17.
- 14 Ф. Р- 3322. Оп.4. Д. 47. Л.57.
- 15 Ф. Р-5027. Оп.4. Д. 48. Л. 1.
- 16 Там же. Л. 6.
- 17 Ф. Р-5027. Оп.4. Д. 48. Л. 25.
- 18 Ф. Р-5027. Оп.4. Д. 483. Л. 58-60.
- 19 Ф. Р-5027. Оп.4. Д. 48. Л. 67.
- 20 Ф. Р-5027. Оп.4. Д. 48. Л. 74-80.
- 21 Ф. Р-5027. Оп. 5. Д. 31. Л. 227.



## Храм мчч. Космы и Дамиана с. Любач



Козмодамианский храм с. Любач

Село Любач до 1928 г. входило в состав Обоянского уезда, с 1928 г. – в состав Медвенского района, с 1964 г. – в состав Обоянского, с 1970 г. – в состав Медвенского района.

Первое упоминание о Космодемьянской церкви с. Любач встречается в ревизской сказке 1782 г.<sup>1</sup> «Селение лежит при речке Любачу, которая вышла из урочищ Лубачанских. В оном селении церковь деревянная во имя святых Космы и Дамиана, при которой церковно- и священнослужительских дворов пять, в них душ 17».<sup>2</sup> В клировой ведомости за 1916 г. имеются сведения, что на момент составления документа в церкви хранились копии метрических книг с 1790 г., исповедные росписи с 1727 г.,<sup>3</sup> что говорит о более раннем существовании храма в селе.

В 1810 г. на месте деревянного Козмодамианского храма был выстроен каменный,<sup>4</sup> перестроен в 1890 г. на средства прихожан. В приход входила д. Рожновка.<sup>5</sup> Прихожан на 1908 г. числилось 693 м.п.<sup>6</sup> Церковь владела на 1916 г. 4 дес. усадебной земли и пахотной 35 дес. 1152 саж.<sup>7</sup>

При церкви действовала церковно-приходская школа, расположенная в собственном здании.

После выхода в свет декрета СНК РСФСР от 23.01.1918 г. Архангельский храм продолжал действовать. Договор о передаче храма в бессрочное пользование составлен 26 октября 1920 г.<sup>8</sup>

Церковь во имя святых бессребреников Космы и

Дамиана, однопрестольная, покрыта железом, при ней колокольня тоже каменная, покрыта железом, последний раз ремонтировалась в 1909 г. Здание храма в один этаж имело шесть окон с решетками, четыре деревянных двери, три железных. Глава одна, покрыта железом. Паперть закрытая деревянная. Колокольня каменная в один ярус, пять колоколов: 1-й–72 п. 35 ф., 2-й–33 п., 3-й–3п., 4-й–пуд, 5-й–20 ф.

Ограда вокруг храма деревянная с двумя дверями. На кладбище три мраморных памятника.

Престол деревянный, освящен 3 января 1909 г. Иконостас деревянный в три яруса, вызолочен. Ширина 10 арш., высота 12 арш., сделан в 1880 г.

Жертвенник деревянный, столярной работы. На жертвеннике по правую сторону престола комод для хранения церковного имущества.

Иконостас в четыре яруса (так в тексте). Местные иконы: Спасителя, Божией Матери, святых бессребреников и святителя Николая в медных ризах за стеклом. На правом клиросе в большом деревянном киоте икона святого Преподобного Серафима. Около правого клироса икона Святителя Иоасафа в киоте. В трапезной по правую сторону в большом киоте икона святого Власия и св. Мамонта. По левую сторону в большом киоте св. мчч. Флора и Лавра. Гробница для плащаницы из дерева резная и позолоченная в стеклянном ящике, в нем плащаница на красном бархате. Иконы в серебряных ризах: св.



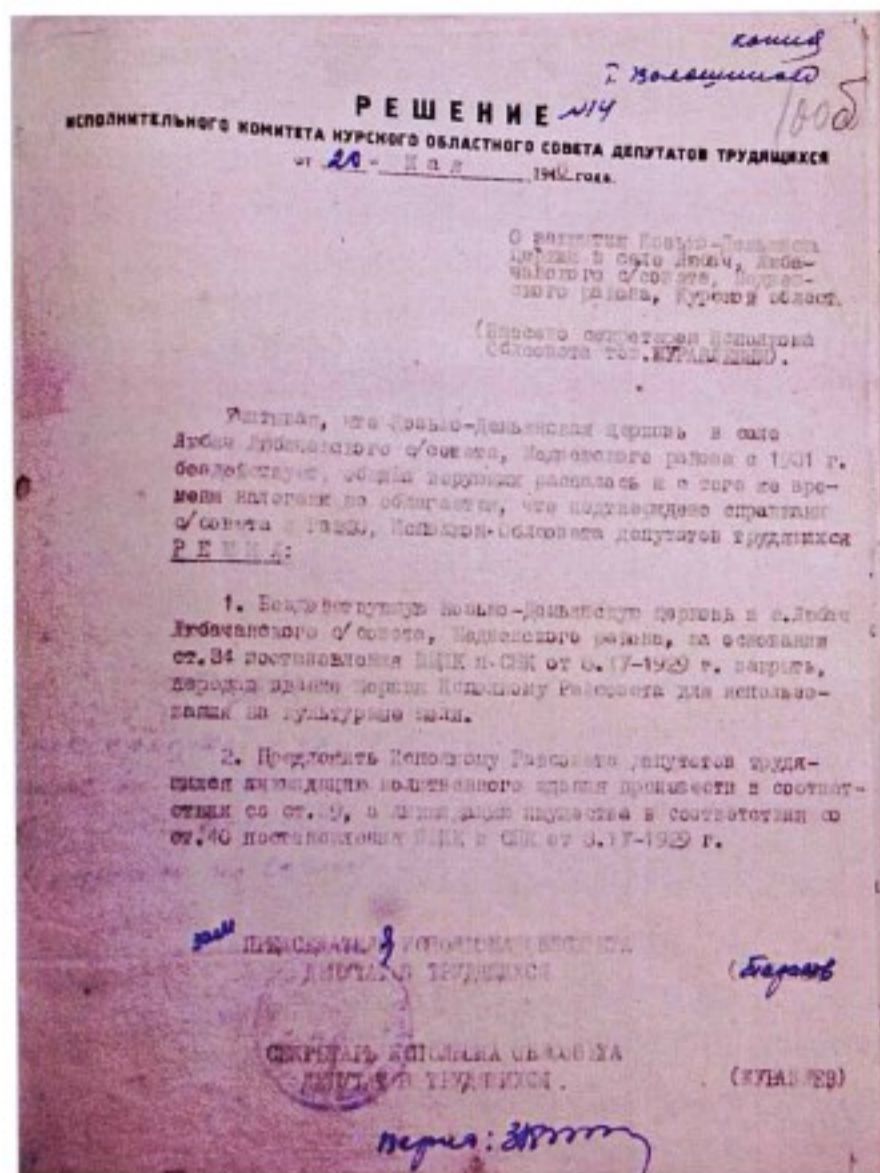

Из решения Курского облисполкома от 20 мая 1940 г.

Митрофана и Тихона, Спасителя, Божией Матери Знамения, Божией Матери Тихвинской, Божией Матери Казанской, св. Николая.

В медных ризах: св. вмч. Георгия, св. бессребреников Казьмы и Дамиана, Трех Святых, Василия, Григория, Иоанна Златоуста, св. Иоанна Воина, св. Серафима Саровского, св. Иоасафа Белгородского. Всего в храме 51 икона.<sup>9</sup> Евангелия: одно большого размера, верхняя и нижняя доски медные, в красном бархатном переплете, Воскресение и Евангелисты серебряные, вызолоченные; среднего размера – в синем бархатном переплете, Воскресение и Евангелисты серебряные вызолочены; в зеленом бархатном переплете – верхняя доска, Воскресение и Евангелисты медные; малого размера – верхняя и нижняя доски медные.<sup>10</sup>

Согласно декрету ВЦИК от 23.02.1922 г. уездподкомиссия при Курской губернской комиссии по изъятию церковных ценностей 23 мая 1922 г. составила опись ценностей, изъятых из Космодамианской церкви Обоянского уезда. Всего изъято 12 предметов весом 4 ф. 26 зол. В том числе углы средние с 2 евангелий 5 шт.,<sup>11</sup> крест – 1, риз

разного размера – 5.<sup>12</sup>

С 1931 г. церковь бездействовала, церковная община распалась.<sup>13</sup> С 1934 г. церковь была занята под ссыпку зерна.<sup>14</sup>

Решением облисполкома от 20 мая 1940 г. Козмодемьянская церковь в с. Любач Любачанского сельсовета была закрыта, здание церкви передано исполкому райсовета для использования на культурные цели.<sup>15</sup>

Вновь община возобновила свою деятельность с 18 декабря 1942 г.,<sup>16</sup> договор граждан с Медвенским райсоветом составлен 24.08.1946 г.<sup>17</sup>

Ввиду того, что здание церкви в с. Любач Медвенского района, переданное общине верующих Медвенским райисполкомом по договору, общиной в течение 11 месяцев не использовалось, а также ввиду отсутствия священника исполком Курского областного Совета депутатов трудящихся решил расторгнуть заключенный договор 20 июля 1950 г.<sup>18</sup>

Сведения с 1950 г. о деятельности храма не выявлены.

В госархиве хранятся метрические книги церкви за 1802, 1876-1877, 1879, 1895, 1915 гг., клировая ведомость за 1916 г.

### Примечания:

- 1 Ф.184. Оп.2. Д.171. Л. 474.
- 2 Ф.Р-30. Оп.1. Д.183. Л.66, 67.
- 3 Ф.483. Оп.1. Д. 25. Л.128.
- 4 Справочная книга о церквах... за 1908 г. Курск. 1909. С. 138, 139.
- 5 Ф.483. Оп.1. Д. 25. Л.128.
- 6 Справочная книга о церквах... за 1908 г. Курск. 1909. С. 138, 139.
- 7 Ф.483. Оп.1. Д. 25. Л.128.
- 8 Ф. Р- 471. Оп.1. Д.15. Л.1-2.
- 9 Ф. Р- 471. Оп.1. Д.15. Л.3-4об, 13-16об.
- 10 Ф. Р-750. Оп.1. Д.427. Л.12-15.
- 11 Ф. Р-323. Оп.1. Д.676. Л.103.
- 12 Ф. Р-1287. Оп.1. Д. 127. Л. 17.
- 13 Ф. Р- 3322. Оп.4. Д. 47. Л. 100 об.
- 14 Ф. Р-3322. Оп.4. Д. 4. Л. 133.
- 15 Ф. Р- 3322. Оп.4. Д. 47. Л. 100 об.
- 16 Ф. Р- 5027. Оп.4. Д. 49. Л.1.
- 17 Ф. Р-5027. Оп.4. Д. 49. Л. 3.
- 18 Ф. Р-3322. Оп.4. Д. 49. Л. 12.



## Покровский храм с. Любицкое



Покровский храм с. Любицкое. 2013 г.

Село Любицкое до 1928 г. входило в состав Курского уезда, с 1928 г. – в состав Медвенского района, с 1964 г. – в состав Обоянского, с 1970 г. – в состав Медвенского района.

Покровская церковь с. Любицкого построена в 1841 г. В 1862 г. иконостас был возобновлен, деревянный храм и такая же колокольня были прочные, не требовали ремонта. В 1888 г. церковь и колокольня покрашены снаружи, в 1889 г. церковь и колокольня вторично покрашены снаружи и сделаны исправления в крыше, потолке и фундаменте, в 1900 г. церковь и колокольня снова внутри и снаружи покрашены, полы в алтаре и храме отремонтированы, иконостас возобновлен, три церковных крыльца переделаны и, осыпавшийся в некоторых местах, фундамент исправлен и оштукатурен.<sup>1</sup>

Курское губернское правление 22 апреля 1904 г., рассмотрев проект, присланный духовной консисторией, на постройку каменной церкви в

с. Любицкое, отклонило его из-за отсутствия расчетов устойчивости. В ноябре этого же года проект был доработан, подан на рассмотрение и утвержден.<sup>2</sup>

Строительство храма затянулось, в рапорте Курского уездного полицейского управления от 3 декабря 1904 г. имеются сведения: «постройка церкви еще не начата, и архитектор для наблюдения за постройкой церкви в с. Любицком не приглашен, так как в настоящее время идет заготовка кирпича, закладка же церкви предполагается через два года, после чего начнется постройка».<sup>3</sup>

К 1910 г. церковь и принадлежащие ей постройки обветшали: «деревянная, на кирпичном цоколе, снаружи обшита тесом и покрашена масляной краской, внутри не оштукатурена, покрыта железом, окрашенным зеленой масляной краской. Длина церкви, считая и колокольню – 8½ саж. Наибольшая ширина – 7 саж., высота до верха карниза – 2 саж.



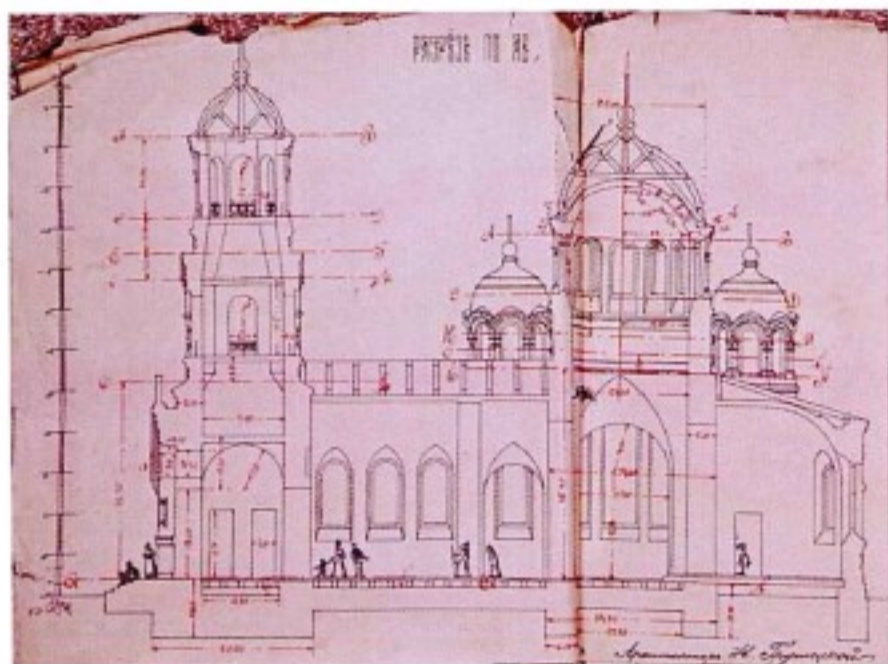

Проект на перестройку каменной церкви в с. Любичкое за 1904 г.

На церкви имеется одна большая глава. Больших окон – 19. Дверей наружных створчатых, обшитых железом – 3, внутренних – 1, иконостас длиной – 8 арш., высотой – 6 арш. Церковь не отапливается. Колокольня в два яруса. Общая высота до верха карниза 3 саж. Ближайшая к церкви чужая постройка – крестьянский хлебный магазин, находится с правой стороны на расстоянии 20 саж. Здание церкви не совсем хорошо сохранилось...

Амбар, который ближе к церкви, деревянный, бревенчатый, длиной 8 ½ арш., шириной 7 ½ арш., высотой 3 ¼ арш, с дощатым полом, без потолка, покрыт соломой с глиной, имеет одну дверь, построен примерно в 1896 г., сохранился хорошо, построен на средства церковно-приходского совета.

Второй амбар деревянный, бревенчатый, длиной 5 ½ арш., шириной тоже 5 ½ арш., высотой 3 арш., с дощатыми полами, без потолка, покрыт железом, имеет одну дверь, построен в 1896 г. Сохранился хорошо.

Сторожка при церкви деревянная, покрыта железом, окрашенным зеленой масляной краской, длиной 4 ½ саж., шириной 3 саж., высотой – 1 саж., окон – 4, дверей – 3, построена в 1841 г., очень ветхая».<sup>4</sup>

Престол освящен один – во имя Покрова Пресвятой Богородицы.<sup>5</sup>

Ближайшая церковь Николаевская с. Лубяного располагалась в 3-х верстах. В приходе кроме с. Любичкого на 1845 г. была д. Усть Галицкий Верх, расположенная в 4 верстах.<sup>6</sup>

Согласно «Справочной книге ... за 1908 г.» в приход входили д. Усть-Галичья, д. Китаевка, х. Новоселидебный (Богдановка тож), х. Полный (Пузанов тож).<sup>7</sup>

Прихожан на 1845 г. – 846 душ мужского пола (дворян – 14, государственных крестьян – 796, помещичьих крестьян – 36).<sup>8</sup> На 1908 г. прихожан мужского пола значилось 1930 чел.

Церковь владела 3 дес. усадебной и 30 дес. полевой земли,<sup>9</sup> а также зданием караулки.<sup>10</sup>

В 1911 г. была построена каменная церковь на средства земских начальников 5-го участка Курского уезда Алексея Дмитриевича Анитова, Петра Афанасьевича Кружикова, священника Александра Пузанова, купца Ивана Терентьевича Родионова, церковно-приходского попечительства и прихожан.

Престолов в ней было три: во имя Покрова Пресвятой Богородицы, Нерукотворного образа и Святителя Николая Чудотворца.<sup>11</sup> Освящен только один главный престол, а приделы не освящены из-за отсутствия средств. «Все приделы сооружены из дубового леса, а верхние из кипарисового леса и утверждены на каменных фундаментах. Алтари отделяются от среднего храма иконостасом. Все иконы на иконостасе гладкой живописи, а местные иконы с чеканным фоном. Иконостас сооружен из липового дерева, позолочен, с простою резьбой. Иконы: Казанской Божьей Матери с одной стороны, а с другой Святителя и Чудотворца Николая металлическая с деревянной рукояткой в медной оправе с резьбой, Покрова Пресвятой Богородицы с серебряной ризой...».<sup>12</sup>

Рядом находился дом священника, построенный в 1910 г. на средства причта, дьякона, построенный в 1861 г., псаломщика – в 1905 г., а также церковная сторожка и амбар.

В это время в приходе действовали Любичская земская школа, учрежденная в 1844 г. палатой государственных имуществ, Новоселидебновская земская, учрежденная в 1905 г. Курским уездным земством и Китаевская церковно-приходская. Церковно-приходская школа находилась в наемном помещении.

С 1841 г. священником в церкви служил Алексей Алексеевич Алексеев, родившийся в с. Коровки Рязанской губернии.<sup>13</sup>



В 1914 г. службы проводил священник Александр Степанович Пузанов, окончив полный курс Курской духовной семинарии в 1882 г., преподавал закон Божий с 1882 г. в Китаевской церковно-приходской школе Курского уезда, состоял заведующим и законоучителем с 1894 г.<sup>14</sup>

После выхода в свет декрета СНК РСФСР от 23.01.1918 г. Архангельский храм продолжал действовать. Договор составлен 17 октября 1920 г.<sup>15</sup>

Согласно декрету ВЦИК от 23.02.1922 г. из храма изъято 8 предметов весом 6 ф.12 зол., в том числе крест весом 1ф.72 зол. и крышка с евангелия весом 84 зол.<sup>16</sup>

Исполком Курского областного Совета депутатов трудящихся 9 сентября 1940 г., учитывая, что Покровская церковь в селе 1-м Любицком Медвенского района с 1931 г. бездействует, община верующих распалась и с того времени налогами не облагается, решил Покровскую церковь закрыть, передав здание церкви исполкому райсовета для использования на культурные цели.<sup>17</sup>

Вновь зарегистрирована церковная община была в 1944 г., службы проводил один священник. В приход входили с. 1-е Любицкое, 2-е Любицкое, Лубянка, Кленовое, Знаменка, Аксеновка, 2-я Рождественка.<sup>18</sup>

По данным на 1984 г., священник Звягин Михаил Павлович работал в церкви с 1954 г., проживал в с. Любицкое. Богослужения проводились в небольшой части здания, около 30% общей площади,<sup>19</sup> составляющей 400 кв. м.<sup>20</sup>

В соответствии с Законом РСФСР «О свободе вероисповедания» от 25 октября 1990 г. зарегистрирован Устав религиозного объединения – Покровский храм Курской епархии РПЦ (Московский патриархат) в с. Любицкое (19.06.1991г. № 83).

В соответствии с Федеральным законом «О свободе совести и о религиозных объединениях»

от 26.09.1997 г. зарегистрирована религиозная организация – православный Покровский приход (Московский патриархат) в с. Любицкое (1 декабря 1999 г. № 164р).

В настоящее время сохранились метрические книги церкви за 1841-1860, 1882, 1885, 1888, 1892, 1903, 1905, 1907, 1912, 1914, 1916 гг., клировые ведомости за 1873, 1843-1880, 1894-1900, 1916, 1917 гг., исповедные ведомости за 1842-1852, 1855-1867 гг.

Постановлением губернатора Курской области от 30.10.1998 г. № 566 Покровская церковь с. Любицкое поставлена на охрану как памятник культовой архитектуры местного значения.<sup>21</sup>

### Примечания:

- 1 Ф.217. Оп.1. Д. 2110. Л.1.
- 2 Ф.33. Оп.2. Д. 11307. Л.1, 2,3.
- 3 Там же. Л. 16.
- 4 Ф.20. Оп.2. Д.473. Л. 7, 7 об.
- 5 Ф.217. Оп.1. Д. 2110. Л.1.
- 6 Ф.20. Оп.2. Д. 230. Л. 19 об, 20.
- 7 Справочная книга о церквях... за 1908 г. Курск. 1909. С. 18,19.
- 8 Ф.20. Оп.2. Д. 230. Л. 19 об, 20.
- 9 Справочная книга о церквях... за 1908 г. Курск. 1909. С.18,19
- 10 Ф.217. Оп.1. Д. 2028. Л.1.
- 11 Там же. Д.1476. Л.100-109.
- 12 Ф. Р-1287. Оп.1. Д.113. Л. 67-69.
- 13 Ф.217. Оп.1. Д. 2028. Л.1.
- 14 Там же. Д.1476. Л.100-109.
- 15 Ф. Р-323. Оп.1. Д. 342. Л.135.
- 16 Там же. Л.136.
- 17 Ф. Р-3322. Оп.4. Д. 47. Л. 106.
- 18 Ф. Р-5027. Оп. 5. Д. 31. Л. 223, 233.
- 19 Ф. Р- 213. Оп.1. Д. 194. Л. 183.
- 20 Ф. Р-5027. Оп. 5. Д. 31. Л. 223, 233.
- 21 Ф. Р-3360. Оп.2. Д.500. Л.191-199.



## Никитский храм с. Паники



Никитская церковь с. Паники. 2013 г

До образования Медвенского района в 1928 г., с. Паники (Новосиль, Новосильцево тож) находилось в Обоянском уезде. С 1928 г. вошло в состав Медвенского района, с 1964 г. – в состав Обоянского, с 1970 г. – в состав Медвенского района.

В «Топографическом описании Курской губернии» (1784) деревянная церковь в с. Паники, которое лежало при речке Паниках, именовалась в честь святого мученика Никиты.<sup>1</sup>

В прошении прихожан Никитской церкви с. Паники Обоянского уезда Курской губернии имеются сведения о дате постройки храма: «Жители с. Паник в 1867 г. с согласия приходских священнослужителей составили приговор в том, что храм, устроенный в 1753 г., сильно обветшал и необходимо перестроить с пристройкой придела, в связи с увеличением приходских душ и оставить престол во имя Святого Никиты». 24 мая 1870 г. государственные крестьяне с. Паники Обоянского уезда, прихожане Никитской церкви, вновь составили прошение о желании построить новую деревянную церковь на каменном фундаменте однопрестольную во имя вмч. Никиты, празднуемую 15 сентября, на той же площади с дозволением перенести святыню в ближайшую церковь с. Драчево. Строение старого

храма разобрать и использовать пригодный материал для строительства новой церкви.<sup>2</sup>

Благочинный протоирей Алексей Краснитский в своем свидетельстве от 10 сентября 1870 г. сообщал, что существующий храм Обоянского уезда с. Паник во имя св. мч. Никиты «в стенах крепок и для богослужения безопасен, состав прихода остался тот же» но все жители единодушно свидетельствуют, что хотят на свои собственные средства построить двухпрестольную каменную церковь»<sup>3</sup>.

В 1872 г. разрешено построить в селе вместо деревянной Никитской, новую церковь во имя св. вмч. Никиты и в честь Феодоровской Божией Матери. Закладка храма была совершена 15 сентября 1873 г.<sup>4</sup>

15 сентября 1877 г. престол вновь построенной каменной церкви в с. Паники Обоянского уезда был освящен в честь Богородицы. Придел во имя св. вмч. Никиты оставался неосвященным до окончания отделки. Освящение состоялось 15 сентября 1879 г.<sup>5</sup>

В одной связи с храмом располагалась каменная колокольня, покрытая железом.<sup>6</sup>

В приход кроме с. Паники входил х. Танеевка. Прихожан на 1908 г. числилось 1841 м.п.<sup>7</sup>

Причт владел усадебной землей – 1,8 дес. и пахотной – 32 дес. Кроме этого церковь владела зданием церковной каменной сторожки, крытой железом, окрашенной красной масляной краской, и зданием, в котором располагалась смешанная одноклассная церковно-приходская школа, учрежденная в 1885 г.

Священник Василий Матвеевич Попов, окончивший полный курс духовной семинарии в 1896 г., рукоположен в священники Богородицко-Никитской церкви в 1899 г.

Состоял законоучителем и заведующим Паникинской церковно-приходской школы.<sup>8</sup>

После выхода в свет декрета СНК РСФСР от 23.01.1918 г. храм продолжал действовать, договор составлен 20 октября 1920 г.<sup>9</sup>

После составления договора была составлена опись церковного имущества Богородицко-Никитского храма. Храм каменный, одноэтажный, холодный. Придел во имя муч. Никиты. В храме 16 окон, на них 12 решеток. Дверей деревянных – 4. Количество глав – 2, покрыты железом. Кресты



гладкие. Снаружи храм окрашен по кирпичу. Внутри храма есть живопись. Последний ремонт снаружи производился в 1899 г., внутри в 1911 г. Колокольня кирпичная двухъярусная 1877 года постройки, на ней 3 древних колокола. Вес одного колокола 103 п., вес других неизвестен.

Роспись храма обновлена в 1911 г. Клиросы с деревянной решеткой, алтарь с железной решеткой.

В иконостасе главный, левый и правые приделы деревянные, золоченые, все в ветхом состоянии, в главном 9 ярусов, левый и правый приделы по 5 ярусов, исполнены в 1877 г., возобновлены в 1911 г. Отдельно стоящих икон в алтаре – 8, в храме – 7.

Ограда вокруг храма кирпичная, 5 деревянных дверей, одна дверь железная. Кроме того в стенах церковной ограды имеется церковная сторожка, которая служит квартирой церковного сторожа и совершения крещения младенцев в зимнее время. На расстоянии 15 саж. от церкви находится церковный дом, построенный специально для священников.<sup>10</sup>

Согласно декрету ВЦИК от 16.02.1922 г. уездподкомиссия при Курской губернской комиссии по изъятию церковных ценностей 27 мая 1922 г. составила опись ценностей, изъятых из Богородицко-Никитской церкви с. Паники Обоянского уезда, согласно которой из храма изъято 4 предмета весом 3ф.67 зол.<sup>11</sup>

По состоянию на 1 июня 1937 г. Никитская церковь с. Паники Сталинского сельсовета была занята под ссыпку хлеба с 1930 г.<sup>12</sup>

Сведения о возобновлении деятельности церкви во время Великой Отечественной войны и после нее не выявлены.

В соответствии с Федеральным Законом «О свободе совести и о религиозных объединениях» от 26.09.1997 г. зарегистрирована религиозная организация – православный Никитский приход (Московский патриархат) в с. Паники (16 ноября 1999 г. № 134р).

Сохранились метрические книги церкви за 1798-1834, 1836-1844, 1846-1848, 1854, 1887, 1892, 1896, 1898, 1899, 1902, 1905, 1907, 1909-1911, 1914, 1916-1917 гг., исповедные книги за 1812, 1816-1817, 1822-1878 гг., клировые ведомости за 1888-1889, 1891, 1917 гг.

Постановлением губернатора Курской области от 30.10.1998 г. № 566 Никитская церковь с. Паники поставлена на охрану как памятник культовой архитектуры регионального значения.<sup>13</sup>

### Примечания:

- 1 Ф.Р-30. Оп.1. Д.183. Л.76
- 2 Ф.20. Оп.2. Д. 336. Л. 2-3, 9
- 3 Там же. Л. 2, 8.
- 4 Там же. Л. 21. 23.
- 5 Там же. Л. 25, 31.
- 6 Ф.483. Оп.1. Д.21. Л.128.
- 7 Справочная книга о церквях... за 1908 г. Курск. 1909. С. 140-141
- 8 Ф.483. Оп.1. Д. 21. Л.129-130.
- 9 Ф. Р-471. Оп.1. Д.41. Л. 1.
- 10 Ф. Р-471. Оп.1. Д. 41. Л.3.
- 11 Ф. Р-323. Оп.1. Д. 676. Л.150.
- 12 Ф. Р-3322. Оп. 4. Д. 4. Л. 133.
- 13 Ф. Р-3360. Оп.2. Д.500. Л. 191,195.



## Митрофановский храм с. Панино



Митрофановская церковь с. Панинское

До образования Медвенского района в 1928 г. с. Панино (Панинское, Панин хутор, Митрофановское) входило в состав Курского уезда.

Митрофановская церковь была построена в 1855 г. Здание храма было каменным, престол один.

В приход входили хутора Рождественский, Николаев, Поярков.<sup>1</sup> Прихожан на 1898 г. значилось 1358 м.п. и 1378 ж.п. К 1908 г. количество прихожан мужского пола выросло до 1584 чел.

Причт владел 3 дес. усадебной земли и 30 дес. полевой.

На 1898 г. в приходе действовала одноклассная школа. К 1908 г. земская и церковно-приходская школы.<sup>2</sup>

Священник Алексей Пыхтин, дьякон Евдоким Зубков, псаломщики Матвей Иванов и Василий Петров служили в храме в 1890 г.<sup>3</sup>

Согласно «Справочной книге...» (1909) при храме служили священник Нестеров С.А., дьякон Зубков Е.С., псаломщик Сергеев П.П.<sup>4</sup>

На основании декрета ВЦИК от 23.02.1922 г.

уездподкомиссией при Курской губернской комиссии по изъятию церковных ценностей 2 мая 1922 г. из храма св. Митрофана с. Панино было изъято: чашка серебряная, дискос, тарелочка, оболочка креста, риза с икон, но общество верующих заменило их соответствующими по весу вещами домашнего обихода и серебряной монетой.<sup>5</sup>

По сведениям о действующих молитвенных и религиозных объединениях на 1 июня 1937 г., Митрофановская церковь Панинского сельсовета работала. Служителей культа значилось 2 чел., зарегистрированных членов общины – 260 чел.<sup>6</sup>

Решением Курского областного Совета депутатов трудящихся от 4 июля 1940 г. Митрофановскую церковь Медвенского района, бездействующую с 1936 г., не платящую налоги, на основании ст. 34 постановления ВЦИК и СНК от 08.05. 1929 г. закрыли. Здание церкви было передано исполкому райсовета для использования на местные нужды района.<sup>7</sup>

Вновь церковная община начала



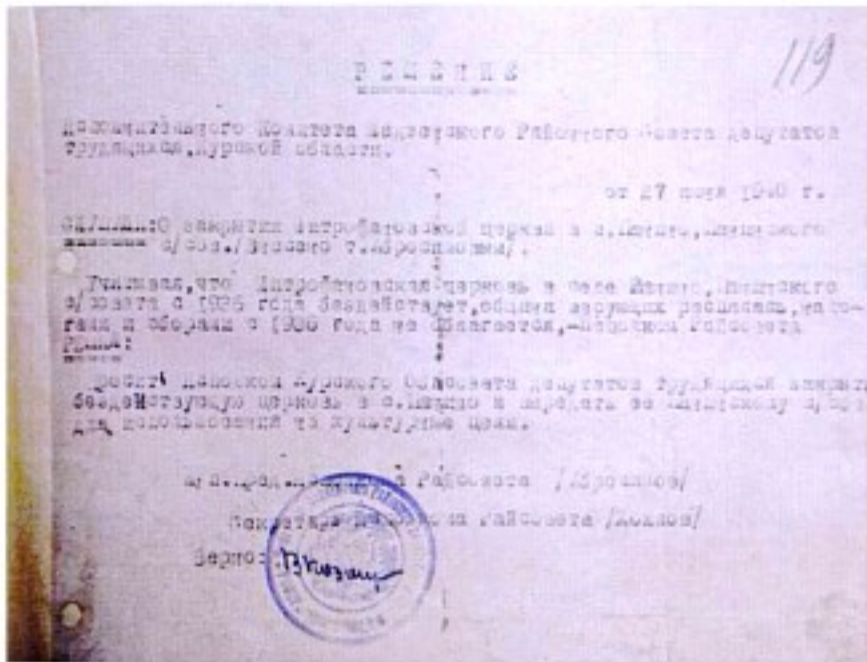

Из решения Медвенского райисполкома от 27 июня 1940 г.

функционировать с 7 апреля 1942 г. В приход входили Панино, Петропавловка, х. Николаевка, Селиховы, Амосовка, Поярково, Рождественское, Васильевка, Шатовка, Власенка.<sup>8</sup> Договор граждан с. Панино Медвенского района с исполнительным комитетом Медвенского райсовета депутатов трудящихся был составлен 21.08.1946 г.<sup>9</sup>

Общее собрание колхоза «Большевик» Панинского сельсовета Медвенского района 22 апреля 1949 г. вынесло решение об изъятии у верующих села Панино переданного им по договору 1946 г. здания церкви, как выкупленного колхозом в 1936 г.

На основании этого решения, правление колхоза закрыло церковь на замок, предложив общине освободить здание. С закрытием церкви с. Панино службы и совершение обрядов не прекратилось, совершение молебнов проводилось на дому у священника.

В том же году Уполномоченный Совета по делам Русской Православной церкви при Совете Министров СССР по Курской области предложил считать недействительным решение общего собрания колхоза и действия правления колхоза.<sup>10</sup>

Исполком Курского областного Совета депутатов трудящихся 29 марта 1951 г. решил просить Совет

по делам Русской Православной церкви при Совете Министров СССР дать свое согласие на изъятие церковного здания у религиозной общины.<sup>11</sup> После 1951 г. и до 1990-х гг. сведения о храме не выявлены.

В соответствии с Законом РСФСР «О свободе вероисповедания» от 25.10.1990 г. зарегистрирован Митрофановский храм Курской епархии Русской Православной церкви (Московский патриархат) в с. Панино Медвенского района (29 марта 1991 г. № 8).

В соответствии с Федеральным Законом «О свободе совести и религиозных объединениях» от 26.09.1997 г. возобновлена регистрация религиозной организации Православный Свято-Митрофановский приход Курской епархии РПЦ (Московский патриархат) в с. Панино (05.11.1999 г. № 123р).

На хранении в госархиве Курской области имеются метрические книги церкви за 1896, 1902, 1903, 1905, 1912, 1914, 1917 гг.

Постановлением губернатора Курской области от 30.10.1998 г. № 556 Митрофановская церковь с. Панино поставлена на охрану как памятник культовой архитектуры регионального значения.<sup>12</sup>

### Примечания:

- 1 Справочная книга о церквях... за 1908 г. Курск. 1909. С. 20
- 2 Справочная тетрадь о церквях ... за 1898 г. Курск. 1898. С. 8 об, 9.
- 3 Справочная тетрадь о церквях ... за 1890 г. Курск. 1890. С.19 об, 20.
- 4 Справочная книга о церквях... за 1908 г. Курск. 1909. С. 20
- 5 Ф. Р-323. Оп.1. Д.339. Л.9.
- 6 Ф. Р -3322. Оп. 4. Д. 4. Л. 133.
- 7 Ф. Р- 3322. Оп.4. Д. 47. Л. 100 об.
- 8 Ф. Р- 5027. Оп.4. Д. 50. Л.1.
- 9 Ф. Р- 5027. Оп.4. Д. 50. Л.5.
- 10 Ф. Р-5027. Оп.1. Д. 26. Л. 64, 65.
- 11 Ф. Р-5027. Оп.4. Д. 50. Л. 20.
- 12 Ф. Р-3360. Оп.2. Д.500. Л. 191,195.





## ОКТЯБРЬСКИЙ РАЙОН



## Храм Пророка Божия Или с. Дьяконово



Храм Пророка Божьего Или с. Дьяконово Октябрьского района Курской области. Вид слева.

Первое упоминание о церкви Богоявления Господня с. Дьяконова встречается в ревизской сказке церковно- и священнослужителей по 2 ревизии Курского уезда за 1744г.<sup>1</sup>

В «Описании Курского наместничества» (1786 г.) имеются сведения о перестройке в с. Дьяконово деревянной церкви Богоявления, на месте старой деревянной, в 1764 г. и в 1782 г. вновь отремонтированной экономическими крестьянами этого же села.<sup>2</sup>

В 1843 г. построен новый деревянный не отапливаемый храм, в приход которого, кроме с. Дьяконово, к 1908 г. входили Дьяконовские постоянные дворы и выселок на степи.<sup>3</sup> Число прихожан – государственных крестьян выросло с 2045 душ м.п. в 1845 г.<sup>4</sup> до 2855 м. п. в 1908 г.<sup>5</sup> Ближайшая церковь – Васильевская, находилась в с. Маслово.<sup>6</sup>

Церковь владела усадебной землей – 16 дес. и распашной – 55 дес.

В приходе работали министерское 2-классное образовательное учреждение, церковно-приходская женская школа, церковно-приходская мужская

школа, 2 земских начальных народных училища.<sup>7</sup>

После выхода в свет декрета СНК РСФСР от 23.01.1918 г. Богоявленская церковь продолжала действовать. Договор о принятии в бессрочное пользование богослужебного здания с богослужебными предметами составлен 24 декабря 1920 г.<sup>8</sup>

Уездподкомиссией при Курской губернской комиссии по изъятию церковных ценностей была составлена опись имущества, изъятого в порядке декрета ВЦИК от 23 февраля 1922 г. из Богоявленской церкви с. Дьяконово. Всего было изъято 34 предмета общим весом 12ф.10 зол. В том числе рамка и риза с иконы с украшениями из драгоценных камней, угольники с 3 евангелий – 18 шт., крышка с евангелия – 2 шт., ризы с икон – 2 шт.

В описи ценностей, составленной для комиссии по изъятию церковных ценностей настоятелем церкви протоиереем Андреем Егоровым и церковным старостой Семеном Николаевым Псурцевым 18 мая 1922 г., значились: «Три серебряные чаши, три таких же дискоса, три



звездицы, две лжицы, два ковша, одно серебряное ситце, шесть тарелочек, две дарохранительницы для хранения запасных даров, две малых дароносицы, два серебряных вызолоченных напрестольных креста, три евангелия больших, два евангелия средних, два евангелия малых, два кадила, икона Спасителя в металлической оправе, один крест жертвенный, две входные иконы Божией Матери, две входные иконы Божией Матери с серебряными ризами.»<sup>9</sup>

Сведения о закрытии храма перед Великой Отечественной войной и о судьбе церковного здания не выявлены.

Зарегистрирована церковная община вновь была в августе 1944 г. Службы проводились в молитвенном доме, площадью 108 м<sup>2</sup>, расположенном в д. Суходоловка Дьяконовского сельсовета. В приход входили д. Семенихина, Будановка, Будылки, Дьяконово и Околотки 1,2,3,4,5,6, находящиеся на территории сельсовета.<sup>10</sup> По сведениям за 1951 г. службы в молитвенном доме были запрещены из-за технической непригодности здания.<sup>11</sup>

В соответствии с Федеральным законом «О свободе совести и религиозных объединениях» от 26.09.1997 г. возобновлена регистрация религиозной

организации – православный приход Пророка Божьего Или Курской епархии (Московский патриархат) в с. Дьяконово Октябрьского района (11.02.2000 г. № 242 р).

В госархиве Курской области имеются на хранении метрические книги Богоявленской церкви с. Дьяконово за 1883, 1889, 1896, 1902, 1903, 1905, 1912, 1914, 1916 гг.

### Примечания:

- 1 Ф.184. Оп.2. Д.11. Л.8.
- 2 Описание Курского наместничества. М. 1786 г. С.51.
- 3 Справочная книга о церквях... за 1908 г. Курск. 1909. С. 14,15.
- 4 Ф.20. Оп.1. Д. 230, Л. 8об, 9.
- 5 Справочная книга о церквях... за 1908 г. Курск. 1909. С. 14,15.
- 6 Ф.20. Оп.1. Д. 230. Л. 8об, 9.
- 7 Справочная книга о церквях... за 1908 г. Курск. 1909. С. 14,15.
- 8 Ф. Р-323. Оп.1. Д. 693. Л.23.
- 9 Ф. Р-323. Оп.1. Д.683. Л.288.
- 10 Ф. Р-5027. Оп.5. Д. 31. Л. 189, 192.
- 11 Ф. Р-5027. Оп.2. Д. 8. Л. 136,146.



## Покровский храм с. Черницыно



Храм Покрова Пресвятой Богородицы с. Черницыно.  
Вид слева.

Первое упоминание о церкви Покрова с. Покровского Черницыно тож Курского уезда встречается в ревизской сказке священнослужителей по 2 ревизии за 1744г.<sup>1</sup>

Селение лежало на самом берегу реки Сейм, по левую сторону. В оном селе церковь деревянная во имя Покрова Пресвятой Богородицы, при которой церковно- и священнослужительских дворов 4.<sup>2</sup>

Перестроен храм в 1781 г., новое деревянное церковное здание возведено на средства экономических крестьян.<sup>3</sup>

В 1895 г. был составлен проект на постройку нового храма в с. Черницыно.<sup>4</sup> Смета на строительство была отправлена на утверждение в строительное отделение Курского губернского правления 27 января 1898 г.<sup>5</sup> Строительство деревянной Покровской церкви было окончено в 1901г.<sup>6</sup>

Прихожан мужского пола на 1845 г. значилось 1222 души, в том числе государственных крестьян – 1162, помещичьих крестьян – 60.<sup>7</sup> К 1908 г. число прихожан выросло до 2356 чел.

Земли во владении причта было: церковной – 1 ½ дес., распашной – 37 ½ дес. В приходе действовали церковно-приходская школа и 3 земские школы.<sup>8</sup>

После выхода в свет декрета СНК РСФСР от 23.01.1918 г. Покровский храм действовал на основании договора граждан с. Черницыно, деревень Маслово, Анахино, Райково с Ленинским волостным советом РК и КД от 24 декабря 1920 г.<sup>9</sup>

В описи имущества Покровской церкви с. Черницыно Ленинской волости Курского уезда имеются сведения о церкви во имя Покрова Пресвятой Богородицы: храм деревянный с деревянной оградой на каменном фундаменте.

По правую сторону находится икона архидьякона Стефана, написанная на железе. По левую сторону такая же икона архидьякона Лаврентия. Над входными дверями ветхая деревянная икона Чудотворца Николая.

В средней части храма на стенах изображены лики святых, написанные на цинке и железе. Иконы Митрофана Чудотворца, Три Святителя, Божия Матерь Троеручица в рамах, а также иконы вмч. Пантелеймона, вмчч. Варвары и Екатерины, Кирилла и Мефодия. На колокольне 5 колоколов общим весом 83 пуда.<sup>10</sup>

Согласно декрету ВЦИК от 23.02.1922 г. уездподкомиссией при Курской губернской комиссии по изъятию церковных ценностей 17



мая 1922 г. была составлена опись ценностей, изъятых из церкви Покрова Пресвятой Богородицы с. Черницына. Всего изъято 7 предметов общим весом 2 ф., в том числе 2 креста напрестольных серебряных, 3 тарелочки, лжица, ковшик.<sup>11</sup>

Сведения о закрытии церкви перед Великой Отечественной войной не выявлены, но в 1942 г. церковная община вновь начала действовать.<sup>12</sup> Регистрационные документы получены в августе 1944 г., службы проводились в молитвенном доме, который представлял собой деревянное здание площадью 75 кв.м. Богослужения осуществляли один священник и псаломщик. В приход входили села Черницыно и Маслово, деревни Анахина и Райково Черницынского сельсовета, деревни Ворошнево и Гуторово Ворошневского сельсовета, деревни Журавлино, Лобазовка, Борисовка, хутор Лебедин Лобазовского сельсовета.<sup>13</sup>

По сведениям о действующих церквях Курской области в 1963 г. в Покровском молитвенном доме служил священник Воронков Яков Поликарпович.<sup>14</sup>

В ноябре 1981 г. в Покровском молитвенном доме была проведена инвентаризация культового имущества. Исполком удовлетворил просьбу исполнительного органа Покровского молитвенного дома о проведении ремонта.<sup>15</sup>

В соответствии с Законом РСФСР «О свободе вероисповедания» от 25.10.1990 г. зарегистрирован Покровский храм Курской епархии Русской Православной церкви (Московский патриархат)

в с. Черницыно Октябрьского района (04 февраля 1992 г. № 136).

В соответствии с Федеральным Законом «О свободе совести и религиозных объединениях» от 26.09.1997 г. возобновлена регистрация религиозной организации – приход Покровского храма Курской епархии РПЦ (Московский патриархат) в с. Черницыно Октябрьского района (27.10.1999 г. № 102-ЮР).

В госархиве Курской области имеются метрические книги церкви за 1886, 1889, 1896, 1902, 1903, 1905, 1912, 1914, 1916, 1917 гг.

### Примечания:

- 1 Ф.184. Оп.2. Д.11. Л. 2.
- 2 Ф.Р-30. Оп.1. Д. 179. Л. 151, 152.
- 3 Описания Курского наместничества. М. 1786. С 51.
- 4 Ф.325. Оп.1. Д. 195. Л. 1.
- 5 Ф. 33. Оп.3. Д. 7566. Л. 3, 3 об.
- 6 Справочная книга о церквях... за 1908 г. Курск. 1909. С. 14, 15.
- 7 Ф.20. Оп.1. Д. 230. Л. 8об, 9.
- 8 Справочная книга о церквях... за 1908 г. Курск. 1909. С. 14, 15.
- 9 Ф.Р-323. Оп.1. Д. 693. Л. 40.
- 10 Ф.Р-323. Оп.1. Д. 683. Л.280.
- 11 Ф.Р-1287. Оп.1. Д. 85. Л. 201.
- 12 Ф.Р-5027. Оп.1. Д.1. Л.2.
- 13 Ф.Р-5027. Оп.5. Д.39. Л. 63; Д. 31. Л. 189,191.
- 14 Ф.Р-5027. Оп.5. Д.47. Л. 36.
- 15 Ф.Р-213. Оп.1. Д. 167. Л. 142.





## ПОНЫРОВСКИЙ РАЙОН



## Приход во имя Архистратига Михаила с. Брусовое

Точных сведений о времени постройки храма в с. Брусовом, которое именовалось еще Вышнее Брусовое и Архангельское, не выявлено. Первое упоминание о храме во имя Архистратига Михаила с. Архангельского, что на Брусовом встречается в ревизской сказке за 1719 г.<sup>1</sup>

Согласно изданию «Топографическое описание Курской губернии» (1784 г.) с. Архангельское на Брусовом Колодезе лежало на речке с таким названием, церковь в селе деревянная во имя Архистратига Михаила, при которой церковно- и священнослужительских дворов – 3.<sup>2</sup>

В ревизской сказке с. Вышнего Брусового Фатежской округи Белгородского наместничества за 1795 г. значится одноприходная Архангельская церковь. При ней священник Федор Корковский, дьякон Антип Родионов, дьячок Иван Родионов, пономарь Федот Родионов.<sup>3</sup> Затем село находилось в Фатежском уезде, в 1928 г. вошло в состав вновь образованного Поньровского района.

Последняя перестройка храма была произведена в 1869 г., на месте старой деревянной церкви была возведена новая деревянная. Число прихожан мужского пола с 1898 г. до 1908 г. выросло от 775 до 896 человек.

В приходе действовала земская школа. Священником в 1908 г. служил Плетнев А.Ф., псаломщиком Семенов А.И.<sup>4</sup>

После выхода в свет декрета СНК РСФСР от 23.01.1918 г. Архангельский храм действовал на основании договора граждан с. Брусовое с Горяиновским волисполкомом от 8 октября 1920 г.<sup>5</sup>

Согласно описи имущества Архангельской церкви с. Брусовое от 1 октября 1921 г., здание церкви деревянное на каменном фундаменте, прочное покрыто железом. Вокруг здания деревянная ограда с железными решетками между столбами.

При церкви располагается деревянная сторожка, покрытая железом. Храм трехпрестольный, главный престол во имя Архистратига Михаила, левый придел освящен во имя св. Николая, правый – в честь Великой Варвары. Все три придела деревянные.

В главном алтаре за престолом 6 икон разного размера, на стенах 8 небольших икон.

В правом приделе за престолом икона «Моление о Чаше», написанная на холсте, без киота и ризы.



Из решения Курского облисполкома от 21 июля 1937 г.

Алтарь правого придела отделяется от храма деревянным иконостасом, покрашенным белой краской. В иконостасе 10 икон разного размера.

В левом приделе за престолом икона Воскресение Христа, написанная на холсте, без киота и без риз. Алтарь левого придела отделяется от храма деревянным иконостасом, покрашенным белой краской. В иконостасе 12 икон разного размера. На колокольне 4 колокола: 1-й – 21 п., 2-й – 12 п., 3-й – 3 п., 4-й – 2 п.<sup>6</sup>

На 1923 г. зарегистрированных прихожан числилось 538 чел.<sup>7</sup>

7 июля 1937 г. комиссия в составе представителей от Поньровского районного исполнительного комитета, членов церковного совета произвела осмотр здания церкви, находящейся в Брусовском сельсовете с. Вышнее Брусовое. «Церковь деревянная, рубленая, крыша железная, фундамент



кирпичный, полы деревянные, потолки подшивные по кобылкам. Состояние здания: фундамент кирпичный разрушен до основания, стены стоят на деревянных стульях удовлетворительные, однако местами отклонились на 0,5 м. Полы на деревянных балках, которые поросли грибком, местами проламываются, подшивка потолков частично оторвана и унесена. Дверей нет, за исключением одной входной. Окна выбиты и рамы сломаны. В части колокольни междуэтажного перекрытия нет, входные тамбура наклонились и грозят обвалом».<sup>8</sup> Здание с 1930 г. было занято под ссыпку зерна.<sup>9</sup>

Президиум облисполкома на основании постановления ВЦИК и СНК от 8 апреля 1929 г. Брусовскую церковь Поныровского района как бездействующую с 1929 г., пришедшую в полуразрушенное состояние и угрожающую обвалом, постановил закрыть, передав здание на снос для нужд культурного строительства района.<sup>10</sup>

Сведения о храме после 1930-х гг. в документах не выявлены. В настоящее время в с. Брусовое храмовое здание не сохранилось.

В «Православном церковном календаре» на 2011 г. числится приход во имя Архистратига Михаила с. Брусовое Поныровского района.

На хранении в госархиве имеются метрические книги церкви за 1795, 1819-1846, 1862, 1881, 1883, 1884-1889, 1894 - 1895, 1897, 1905-1907, 1910-1915, 1918 гг.

### Примечания:

- 1 Ф.184. Оп.2. Д. 9. Л. 182.
- 2 Ф. Р-30. Оп.1. Д.189. Л.20, 21.
- 3 Ф.184. Оп.2. Д. 300. Л. 308.
- 4 Справочная книга о церквах... за 1908 г. Курск. 1909. С. 226-227.
- 5 Ф. Р-323. Оп.1. Д. 378. Л. 105.
- 6 Там же. Л. 106-109
- 7 Ф. Р-1287. Оп. 1. Д. 32. Л. 32.
- 8 Ф. Р-3322. Оп. 4. Д. 55. Л. 80.
- 9 Там же. Д.8. Л. 18.
- 10 Ф. Р- 3322. Оп.4. Д. 55. Л. 77.



## Введенский храм с. Верхнесмородино



Введенский храм с. Смородино

До 1928 г. село именовалось Смородино и входило в состав Фатежского уезда, с 1928 г. – в состав Фатежского района, с 1930 г. с. Верхне-Смородино – в состав Золотухинского района, с 1935 г. – в состав Поньровского района, с 1963 г. – в состав Золотухинского, с 1970 г. с. Верхнесмородино – в состав Поньровского района.

Каменное здание храма было построено в 1872 г., освящено было три престола. В приход кроме села входил х. Степь. Прихожан мужского пола значилось 1693 чел. Причт владел 3 дес. усадебной земли и 30 дес. сенокосной.<sup>1</sup> В приходе на 1898 г. действовала земская школа,<sup>2</sup> на 1908 г. при церкви действовала еще и церковно-приходская женская школа, которая располагалась в караулке.<sup>3</sup>

После выхода в свет декрета СНК РСФСР от 23.01.1918 г. храм действовал на основании договора между жителями с. Смородино и отделом Управления Фатежского исполкома от 26 сентября 1920 г.<sup>4</sup>

В описи имущества церкви, приложенной к договору, имеются сведения о внутреннем и

внешнем виде храма: церковь трехпрестольная, здание церкви каменное, теплое, крытое железом, внутри и снаружи оштукатурено. При церкви устроена каменная колокольня. Кресты на главах железные позолочены. Вокруг храма каменная ограда с железными решетками.

С правой стороны церкви построена деревянная сторожка на каменном фундаменте, крытая железом, внутри и снаружи оштукатурена.

С левой стороны храма находится каменное здание крытое железом, бывший молитвенный дом, к нему пристроено деревянное жилое здание с деревянными сенями. В доме помещалась церковно-приходская школа, которую предполагалось использовать для религиозно-нравственных чтений и бесед.

Престолы и жертвенники во всех трех алтарях деревянные на каменном фундаменте. На горних местах в алтарях три иконы Воскресения Христова в деревянных рамках, а над жертвенником главного алтаря икона Спасителя, «Моление о Чаше», в резном позолоченном киоте.

Иконостас в главном храме деревянный



двухъярусный с резными позолоченными колоннами, окрашенный голубой краской. В нем иконы: Спасителя, Божией Матери, Введения во храм Богородицы, пр. Сергия Радонежского, на дверях архангелы Михаил и Гавриил. Над царскими вратами икона «Тайная вечеря».

«В 1919 г. в апреле месяце, при прохождении войск через село из тяжелого орудия были обстреляны северные стены храма, разбиты северные двери, два оконных проема с двойными решетками, внутри храма разрушения, стекла выбиты, разрушен один из четырех колоколов».<sup>5</sup>

Согласно декрету ВЦИК от 16.02.1922 г. из Введенской церкви с. Верхнесмородино от 6 июня 1922 г. изъято 13 предметов общим весом 2 ф., 58 зол.<sup>6</sup>

По сведениям о действующих молитвенных зданиях на 1 июня 1937 г. церковь в с. Верхнесмородино занята под ссыпку зерна с 1929 г.<sup>7</sup>

Ввиду того, что церковь Верхнесмородинского сельсовета Поныровского района бездействовала, община верующих распалась в 1938 г., исполком депутатов решил церковь закрыть, передав молитвенное здание для использования на культурные мероприятия. Решение было принято 29 октября 1940 г.<sup>8</sup>

Церковная община была вновь зарегистрирована 8 апреля 1944 г., каменное церковное здание площадью 27 кв. м. было передано обществу верующих. Службы проводили священник и псаломщик. В приход входили населенные пункты Верхнесмородинского, Становского, Нижнесмородинского сельсоветов.

В документах единовременного учета религиозных обществ за 1962 г. значится церковь Введенская, расположенная с. Верхнесмородино Верхнесмородинского сельсовета Поныровского района.<sup>9</sup> По состоянию на 1 мая 1963 г. в храме совершал службы священник Еськов Сергей Иванович.<sup>10</sup>

В 1960-1980 -гг. церковь действовала, в 1981 г. религиозное общество в с. Верхнесмородино было перерегистрировано. Согласно информационному

отчету Поныровского райисполкома церковь посещали в основном старые люди.<sup>11</sup>

В соответствии с Федеральным Законом «О свободе вероисповедания» зарегистрирован Введенский храм Курской епархии РПЦ (Московский патриархат) в с. Верхнесмородино (30 марта 1995 г. № 201).

В соответствии с Федеральным Законом «О свободе совести и религиозных объединениях» от 26.09. 1997 г. возобновлена регистрация религиозной организации – православный приход Введенского храма Курско-Белгородской епархии РПЦ в с. Верхнесмородино Поныровского района (30.03.1995 г. № 201).

На хранении в госархиве имеются метрические книги за 1803-1815, 1834-1841, 1848-1849, 1863, 1881, 1883-1887, 1889, 1894, 1895, 1897, 1903, 1905-1907, 1909-1915, 1917 гг.

Постановлением губернатора Курской области от 30.10.1998 г. № 566 Введенская церковь с. Верхнесмородино поставлена на охрану как памятник культовой архитектуры регионального значения.<sup>12</sup>

### Примечания:

- 1 Справочная книга о церквях... за 1908 г. Курск. 1909. С. 232, 233.
- 2 Справочная тетрадь о церквях ... за 1898 г. Курск. 1898. С.166, 167.
- 3 Справочная книга о церквях... за 1908 г. Курск. 1909. С. 232, 233.
- 4 Ф. Р-323. Оп. 1. Д. 378. Л. 229.
- 5 Ф. Р-323. Оп.1. Д. 323. Л. 226, 227.
- 6 Ф. Р- 323. Оп.1. Д. 682. Л. 58.
- 7 Ф. Р-3322. Оп.4. Д. 8. Л.18.
- 8 Ф. Р-3322. Оп.4. Д. 55. Л. 69.
- 9 Ф. Р-5027. Оп. 5. Д. 31. Л. 273, 276.
- 10 Ф. Р-5027. Оп.5. Д. 47. Л. 9, 36.
- 11 Ф. Р-213. Оп.1. Д. 167. Л. 144.
- 12 Ф. Р-3360. Оп.2. Д.500. Л. 191,196.



## Храм иконы Божией матери «Знамение» с. Игишево



Знаменская церковь с. Игишево

Село Игишево – бывшая деревня Самодуровка, решением Курского облисполкома № 329 от 25.06.1959 г. она переименована в с. Игишево в память о подвиге артиллеристов 3-й гв. истребительной противотанковой бригады – батареи капитана Г.И. Игишева, погибшего в бою 8 июля 1943 г. и похороненного в братской могиле с. Самодуровка. Г.И. Игишеву присвоено звание Героя Советского Союза.<sup>1</sup>

До строительства церкви-школы в д. Самодуровке местные жители относились к приходу Христорождественской церкви с. Молотычи Фатежского уезда. После 1928 г. эта территория вошла в состав Поныровского района.

В 1907 г. в деревне построено деревянное здание церкви, приписанной к Христорождественской церкви. Рядом с церковью располагались дом священника Сиренко, построенный в 1911 г., и дом псаломщика, построенный в 1914 г. Оба здания являлись собственностью церкви и были построены на средства жителей деревни. Церкви принадлежали здание церковно-приходской школы, учрежденной в 1887 г. в приходе Христорождественской церкви с. Молотычи, и примыкающая к ней церковная сторожка.<sup>2</sup>

После выхода в свет декрета СНК РСФСР от 23.01.1918 г. Знаменская церковь действовала на основании договора граждан д. Самодуровки с

отделом Управления Фатежского исполкома от 28 сентября 1920 г.<sup>3</sup>

К договору прилагалось описание церкви: здание церкви каменное, построено в 1906 г., престол один во имя Пресвятой Богородицы. «На горнем месте икона Спасителя, по правую сторону икона Божией Матери, по левую сторону икона Иоанна Крестителя. По правую сторону алтаря, за престолом крест деревянный с изображением распятия Спасителя. По левую сторону алтаря икона Божьей Матери. Перед жертвенником икона Казанской Божьей Матери. Предалтарный иконостас одноярусный. На южной двери царских врат изображение архангела Гавриила, а на северном – изображение Архистратига Михаила. В правой части храма иконы Воскресения Христова, св. Пантелеймона, св. Иоанна воина, св. Иоасафа. В правой части храма иконы Евангелиста Иоанна, пророка Илии, Божьей Матери, Усекновение главы Иоанна Предтечи. Евангелие большого размера в оправе с изображением Воскресения Спасителя и четырех Евангелистов, два евангелия меньшего размера с таким же изображением».<sup>4</sup>

В 1923 г. религиозное общество Знаменской церкви с. Самодуровка было перерегистрировано, зарегистрированных верующих значилось 644 чел.<sup>5</sup>

Прихожане церкви с. Самодуровка 5 июля 1927 г. составили новый договор о передаче им в



пользование церковного здания.<sup>6</sup> Согласно этому договору верующим было передано церковное имущество, среди которого значилось: «...престол, евангелий большого размера в медной оправе – 3, евангелий малого размера в металлической оправе – 2. В алтаре 3 деревянные иконы в деревянных киотах.

Иконостас деревянный в 1 ½ яруса с иконами на дереве без киотов. Икон во всем храме в киотах и за стеклом – 27, икон без киотов и без стекол – 33, икон в металлических ризах – 3. Колокол: 1-й – 21 п., 2-й – 4 п., 3-й – 1 ½ п., 4-й – 10 ф.<sup>7</sup>

Сведения о закрытии церкви, а также о ее открытии и деятельности с 1930-х до 1980-х гг. не выявлены.

В соответствии с Законом РСФСР «О свободе вероисповедания» от 25.10.1990 г. зарегистрирован

Знаменский 3-х главый приход Курской епархии Русской Православной церкви (Московский патриархат) в с. Игишево Поныровского района (26 октября 1995 г. № 205).

В госархиве имеются на хранении метрические книги церкви за 1914-1915, 1917-1918 гг.

### Примечания:

1 Ф. Р-3322. Оп.44. Д.1206. Л.40.

2 Ф. 483. Оп.1. Д. 63. Л.75 об.

3 Ф. Р-323. Оп.1. Д. 378. Л. 52.

4 Там же. Л. 50, 51

5 Ф. Р-1287. Оп.1. Д. 32. Л. 33.

6 Ф. Р-1287. Оп. 1. Д. 120. Л. 73

7 Там же. Л. 87.



## Свято-Троицкий храм с. 2-е Поныри



Свято-Троицкий храм с.2-е Поныри

Село Поныри до 1928 г. входило в состав Фатежского уезда, с 1928 г. – в состав Поньковского района, с 1930 г. – в состав Фатежского, с 1935 г. – в состав Поньковского района, с 1963 г. – в состав Золотухинского, с 1970 г. – в состав Поньковского района.

Первое упоминание о храме во имя святого великомученика Дмитрия в с. Поныри Фатежской округи, где проходил службу священник Иван Федоров, встречается в ревизской сказке церковно-священнослужителей по 2 ревизии Курского уезда за 1744 г.<sup>1</sup>

В начале XVII в. село именовалось как Поныры, которое располагалось на речке Поньрах, « в оном селе церковь деревянная во имя святого Дмитрия Солунского»<sup>2</sup>.

Новое деревянное здание Дмитриевской церкви было построено в 1792 г.

Согласно «Справочной книге о церквях... за 1908 г. » в храме освящен один престол.<sup>3</sup>

Прихожан значилось на 1898 г. 2586 муж., 3163 жен., в 1903 г. – 3397 и 3384 соответственно.<sup>4</sup>

Причт владел 9 дес. усадебной и 57 дес. полевой земли.

В приходе действовали 3 земские школы,

церковно-приходская и частная школа при ст. Поныри.<sup>5</sup>

Сведения о постройке каменного здания церкви не выявлены, однако в описи Дмитриевской церкви с. Поныри Фатежского уезда за 1924 г. содержатся сведения о церкви: каменная пятиглавая с каменной колокольной, трехпрестольная, главный престол во имя Св. Троицы. На деревянном престоле находятся большие евангелия, два престольных креста. В Дмитриевском приделе деревянный престол во имя св. вмч. Дмитрия, на нем находятся малое евангелие, два креста, дарохранительница в стеклянном футляре. В Николаевском приделе деревянный престол во имя Николая Чудотворца, на нем находится евангелие малое, два креста, дарохранительница в стеклянном колпаке.

В главном приделе иконостас трехъярусный. В нижнем ярусе иконы чеканной работы. В Дмитриевском и Николаевском приделах иконостасы двухъярусные простой работы.

Иконы в киотах: в Николаевском приделе две – икона Божией Матери Скоропослушницы и св. Феодосия Черниговского, в Дмитриевском приделе Святителя Иоасафа и св. Николая, евангелия – три»<sup>6</sup>



В 1930-е гг. Дмитриевская церковь была занята под ссыпку зерна, о чем свидетельствует сообщение культурной комиссии ЦИК СССР в мае 1937 г., в котором говорится, что Дмитриевская церковь в с. Поныри Поныровского района освобождена от временной ссыпки зерна и возвращена в пользование верующих в феврале текущего года.<sup>7</sup>

В списке молитвенных зданий, закрытых в 1940 г. значится церковь с. 2-е Поныри Поныровского района, дата закрытия – 29.10.1940 г.<sup>8</sup>

В документах единовременного учета религиозных обществ за 1962 г. церковь названа Троицкой, по главному престолу, расположена в с. 2-е Поныри Поныровского сельсовета Поныровского района. Согласно этим сведениям религиозное общество зарегистрировано 16 июня 1944 г. Каменное церковное здание площадью 300 кв. м. В приход входили с. 2-е Поныри, п. Поныри, Ольховатская, Игишево. Службы проводил один священник<sup>9</sup> – Гапонцев Николай Иванович.<sup>10</sup>

В 1981 г. религиозное общество в с. 2-е Поныри было повторно зарегистрировано. Церковь посещали в основном старые люди.<sup>11</sup>

В соответствии с Федеральным Законом «О свободе вероисповедания» зарегистрирован Троицкий храм Курской епархии Русской Православной церкви (Московский патриархат) в с. 2-е Поныри (29 марта 1991 г. № 13).

В соответствии с Федеральным Законом «О

свободе совести и религиозных объединениях» от 26.09.1997 г. возобновлена регистрация религиозной организации Троицкий приход Курской епархии (Московский патриархат) в с. 2-е Поныри Поныровского района (01.10.1999 г. № 73 р).

На хранении в госархиве имеются метрические книги за 1863, 1881, 1883-1889, 1894-1895, 1897, 1902, 1905, 1906-1907, 1910-1915, 1917-1919 гг.

Постановлением губернатора Курской области от 30.10.1998 г. № 566 Троицкая церковь с. 2-е Поныри поставлена на охрану как памятник культурной архитектуры регионального значения.<sup>12</sup>

### Примечания:

- 1 Ф.184. Оп.2. Д.11. Л.34 об.
- 2 Ф. Р-30. Оп.1. Д.189. Л. 89.
- 3 Справочная книга о церквях... за 1908 г. Курск. 1909. С. 230-231.
- 4 Ф.4. Оп.1. Д. 140. Л. 57.
- 5 Справочная книга о церквях... за 1908 г. Курск. 1909. С. 230-231.
- 6 Ф. Р-1287. Оп.1. Д. 235. Л. 36-37.
- 7 Ф. Р-3322. Оп.4. Д. 55. Л. 135.
- 8 Ф. Р-3322. Оп.4. Д. 10. Л. 8.
- 9 Ф. Р-5027. Оп. 5. Д. 31. Л. 274, 276.
- 10 Ф. Р-5027. Оп.5. Д. 47. Л. 9, 36.
- 11 Ф. Р-213. Оп.1. Д. 167. Л. 144.
- 12 Ф. Р-3360. Оп.2. Д.500. Л. 191,196.





## ФАТЕЖСКИЙ РАЙОН



## Храм Тихвинской иконы Божией Матери г. Фатеж



Храм иконы Тихвинской Божией Матери г. Фатеж

Тихвинская церковь г. Фатежа значилась как отдельно устроенная при Покровской церкви г. Фатежа. Теплое каменное здание было построено в 1845 г. на средства наследников купца Харичкова.<sup>1</sup> Отремонтировано здание в 1890 г.

Главный из трех престолов был освящен во имя иконы Тихвинской Божией Матери, правый придел иконы во имя св. Андрея Христа ради Юродивого, левый – во имя св. Праведной Елисаветы.<sup>2</sup>

Упоминание о храме встречается в описи имущества церковей 1-го благочиннического округа Фатежского уезда, составленной в январе 1923 г. «При Покровской церкви г. Фатежа имеется еще Тихвинская трехпрестольная теплая каменная церковь, крытая железом, с 3 железными и 6 деревянными дверьми. В ней все три престола деревянные на каменных фундаментах с антими́нсами. Жертвенники также деревянные. Все три иконостаса вызолочены листовым червонным золотом и украшены священными изображениями и иконами. При этой церкви имеется: св. чаша с приборами, евангелие в серебряной оправе, два евангелия малого размера, 3 серебряные дарохранительницы в футляре, два напрестольных креста, кнот за клиросом с иконой,

мраморный и такой же деревянный»<sup>3</sup>.

Сведения о закрытии храма перед Великой Отечественной войной не выявлены, но прошения прихожан об открытии поступали в 1943, 1944 гг., удовлетворены были в 1945 г.<sup>4</sup>

Согласно документам единовременного учета религиозных обществ, Тихвинская церковь получила регистрационные документы 14 июня 1945 г.

На 1962 г. службы проводили 2 священника, 1 дьякон, 1 псаломщик. В приход входили г. Фатеж, села Русановского, Солдатского, Миленинского сельсоветов.<sup>5</sup>

По сведениям на 1 мая 1963 г. службы проводил священник Тихомиров Сергей Иванович.<sup>6</sup>

Обветшавшее здание храма было решено отремонтировать, 7 марта 1967 г. была утверждена смета на капитальный ремонт здания церкви, согласно которой предусматривались следующие работы: кладка печей, труб, ремонт штукатурки, полов, потолков; окраска стен, потолков, полов, окон, масляной краской по дереву.<sup>7</sup>

В 1970 - 1980-е гг. в храме совершались богослужения.

В соответствии с Федеральным Законом «О свободе вероисповедания» зарегистрирован Тихвинский храм Курской епархии РПЦ (Московский патриархат) в г. Фатеж, ул. К. Маркса, д. 33 (29 марта 1991 г. № 14).

В соответствии с Федеральным Законом «О свободе совести и религиозных объединениях» от 26.09.1997 г. возобновлена регистрация религиозной организации – Православный приход Тихвинской церкви г. Фатеж (15.11.1999 г. № 132 р).

### Примечания:

- 1 Ф.217. Оп.1. Д. 5017. Л. 1, 1об.
- 2 Там же. Л.55, об.
- 3 Ф. Р-323. Оп.1. Д. 879. Л. 25.
- 4 Ф. Р-5027. Оп.1. Д. 15. Л. 13, 16.
- 5 Ф. Р-5027. Оп. 5. Л. 31. Л. 374, 380.
- 6 Ф. Р-5027. Оп.5. Д.47. Л. 38.
- 7 Ф. Р-213. Оп.1. Д. 14. Л.47, 48.



## Богоявленский храм с. Большое Анненково



Богоявленский храм с. Большое Анненково

Первое упоминание о двухприходном храме Богоявления Господня с. Анненково Фатежской округи Курского наместничества (Белгородская епархия) встречается в ревизской сказке 5-й ревизии (1795 г.), где значатся священник Евстигней Пустовойтов, Зотик Казмин, дьячки Федот Казмин, Матфей Красовский, пономари Иосиф Казмин, Иоанн Казмин.<sup>1</sup>

Строительное отделение Курского губернского правления, рассмотрев присланный Курской духовной консисторией проект на постройку временной церкви в с. Анненкове Фатежского уезда, утвердило его 23 сентября 1892 г.<sup>2</sup>

Согласно «Справочной книге...» (1909 г.) новое каменное здание Богоявленской церкви построено в 1892 г. Престол был один.<sup>3</sup>

Строительное отделение губернского правления 22 марта 1908 г., рассмотрев присланный духовной консисторией проект на постройку каменной церкви в с. Анненково Богоявленском тож в Фатежском уезде, утвердил его.<sup>4</sup> Строительство нового храма было завершено в 1914 г. Каменное здание с такою же колокольней возводилось на средства прихожан. Престолов было три: во имя Богоявления Господня, во имя Николая Чудотворца и во имя иконы Казанской Божьей Матери,<sup>5</sup> который был освящен 3 ноября 1921 г. протоиереем Н. Архангельским.<sup>6</sup>

В приход входил х. Трубицын.<sup>7</sup> Прихожан на 1898 г. значилось 1343 м.п. и 1250 ж.п. Во владении причта имелось 3 дес. усадебной и 43 дес. полевой

земли.<sup>8</sup> К 1915 г. причт владел 4 дес. пахотной, 38 дес. полевой и 2 дес. сенокосной земли.<sup>9</sup>

На 1898 г. в приходе действовали 2 школы грамоты, 1 одноклассная земская школа в наемной квартире.<sup>10</sup> В 1908 г. в приходе значатся 2 земские школы:<sup>11</sup> первая была учреждена в 1870 г., вторая – в 1903 г. В 1911 г. учреждена третья земская школа.<sup>12</sup>

После выхода в свет декрета СНК РСФСР от 23.01.1918 г. храм действовал. Договор между гражданами с. Анненково и Советом рабочих, крестьянских и красноармейских депутатов составлен 1 октября 1920 г.<sup>13</sup>

По сведениям о действующих молитвенных зданиях и религиозных объединениях по Фатежскому району на 1 июня 1937 г., Богоявленская церковь в с. Б. Анненково работала. Община была не зарегистрирована. Службы проводил один священник.<sup>14</sup>

Комиссия в составе представителей Фатежского райисполкома, Анненковского сельсовета Фатежского района, членов церковного совета произвели осмотр церковного здания на предмет переоборудования, производства капитального ремонта и составили акт от 11 апреля 1938 г., где говорилось: «здание церкви кирпичное, крытое железом, построено в 1921 г. В момент обследования находится в следующем состоянии: кровля здания в силу того, что не крашена в течение ряда лет, местами проржавела, требуется перекрытие с заменой новым железом и окраски в целом кровли.



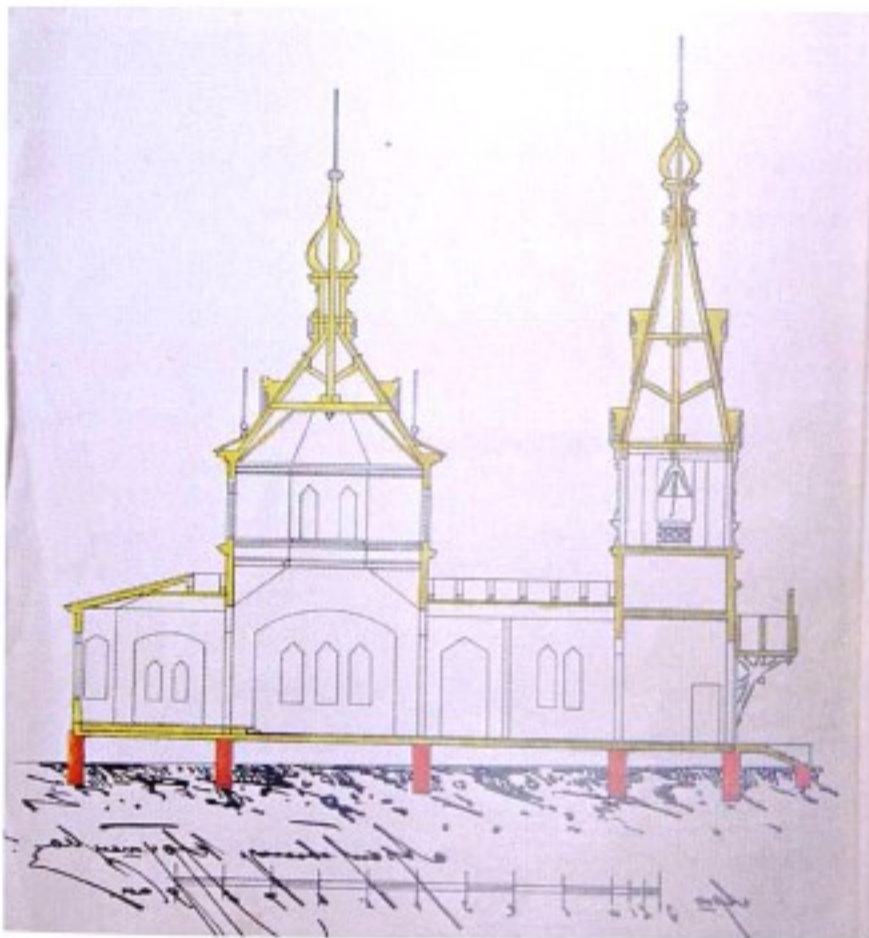

Из дела о постройке Богоявленского храма в с. Анненково. 1905 г.

Стены здания в цокольной части местами требуют удаления старого кирпича и замены новым... Окна в большинстве побиты, требуют замены новыми рамами с полным их остеклением. Замена частей полов новыми досками с окраской без исключения всех полов. Внутренние и наружные малярные работы являются обязательными».<sup>15</sup>

Президиум Курского облисполкома на заседании 22 марта 1939 г. принял решение Богоявленскую церковь Больше-Анненковского сельсовета Фатежского района по ходатайству преобладающего большинства населения закрыть, передав здание для использования под культурные учреждения.<sup>16</sup>

Вновь религиозное общество было зарегистрировано в августе 1944 г. Каменное церковное здание площадью 164 кв. м., расположенное в с. Анненково Большеанненковском сельсовете, принимало прихожан из населенных пунктов сельсовета. В 1951 г. здание церкви было занято зерном, в 1952 г. освобождено и возвращено общине.<sup>17</sup> Службы проводил один священник и псаломщик.<sup>18</sup> По данным на 1 мая 1963 г. должность священника исполнял Александров Дмитрий Афиногенович.<sup>19</sup>

По данным Фатежского райисполкома за 1983 г. в районе действовала Богоявленская церковь в Большеанненковском сельсовете.<sup>20</sup>

В соответствии с Федеральным Законом «О свободе вероисповедания» зарегистрирован Богоявленский храм Курской епархии РПЦ (Московский патриархат) в с. Анненково (29 марта 1991 г. № 12).

В соответствии с Федеральным Законом «О свободе совести и религиозных объединениях» от 26.09.1997 г. возобновлена регистрация религиозной организации – православный приход Богоявления Господня в с. Б. Анненково Фатежского района (16.02.1999 г. № 44 р).

На хранении в госархиве имеются метрические книги за 1862, 1880, 1882-1884, 1888-1889, 1894, 1897, 1903, 1905-1907, 1910, 1912, 1915-1917 гг., исповедные ведомости за 1863-1871 гг., клировые ведомости за 1915, 1917 гг.

Постановлением губернатора Курской области от 30.10.1998 г. № 566 Богоявленская церковь с. Анненково поставлена на охрану как памятник культурной архитектуры регионального значения.<sup>21</sup>

### Примечания:

- 1 Ф.184. Оп.2. Д. 300. Л. 259.
- 2 Ф.33. Оп.2. Д. 6055. Л.28, 29.
- 3 Справочная книга о церквях... за 1908 г. Курск. 1909. С. 224, 225.
- 4 Ф.33. Оп. 2. Д.13348. Л.1, 2, 3.
- 5 Ф.483. Оп.1. Д.55. Л.130-140.
- 6 Ф.Р-750. Оп.1. Д. 218. Л.1.
- 7 Справочная книга о церквях... за 1908 г. Курск. 1909. С. 224, 225.
- 8 Ф.217. Оп.1. Д.117. С. 160, 161.
- 9 Ф.483. Оп.1. Д.55. Л.131.
- 10 Ф.217. Оп.1. Д.117. С. 160, 161.
- 11 Справочная книга о церквях... за 1908 г. Курск. 1909. С. 224, 225.
- 12 Ф.483. Оп.1. Д. 55. Л. 131.
- 13 Ф. Р-323. Оп.1. Д. 378. Л. 80.
- 14 Ф. Р-3322. Оп.4. Д.8. Л. 72.
- 15 Ф. Р-3322. Оп.4. Д. 77. Л. 148.
- 16 Ф. Р-3322. Оп.4. Д. 77. Л. 98.
- 17 Ф. Р-5027. Оп.2. Д. 21. Л.78.
- 18 Ф. Р-5027. Оп. 5. Д. 31. Л. 375, 381.
- 19 Ф. Р-5027. Оп.5. Д. 47. Л. 38.
- 20 Ф. Р-213. Оп. 1. Д. 194. Л. 216.
- 21 Ф. Р-3360. Оп. 2. Д. 500. Л.191, 199.



## Храм вмч. Димитрия Солунского с. Верхний Любаж



Церковь Дмитрия Солунского. с. В.Любаж

До 1905 г. Любаж (Вышние Любажи) была деревней Фатежского уезда, затем, с 1928 г. Фатежского района, с 1935 г. – в состав Верхне-Любажского, с 1963 г. – в состав Фатежского района.

В 1905 г. на средства прихожан в деревне был выстроен деревянный храм с такою же колокольней. Престол освящен один – во имя св. великомученика Димитрия Солунского.<sup>1</sup> Прихожан значилось 687 человек м.п.<sup>2</sup>

Собственность церкви составляли дома церковно- и священнослужителей, построенные на средства прихожан в 1905 г., церковная сторожка, а также 3 ½ дес. усадебной, 27 дес. пахотной и 3 дес. сенокосной земли.<sup>3</sup>

На 1908 г. в приходе действовала 1 земская двухкомплектная школа.<sup>4</sup> Согласно клировой ведомости за 1915 г. в приходе были открыты одноклассная и двухклассная земские школы.<sup>5</sup>

После выхода в свет декрета СНК РСФСР от 23.01.1918 г. Дмитриевский храм действовал.

Согласно списку церквей за 1923 г. Дмитриевская церковь с. Вышний Любаж действовала, число

зарегистрированных прихожан – 733.<sup>6</sup>

С 1931 г. храм, без решения облисполкома, был реконструирован под клуб.<sup>7</sup> Решением культовой комиссии при Курском облисполкоме от 20.06.1935 г. церковь в с. В.Любаж была закрыта.<sup>8</sup>

Во время немецко-фашистской оккупации, в 1942 г., церковь была восстановлена, действовала. После освобождения от оккупации церковь снова отобрали под клуб.

Верующие с. Любаж начали ходатайствовать об открытии храма с сентября 1943 г.<sup>7</sup>

Жители селений Верхний Любаж, Жердева, Молотычи, Новоселки, Свапа, Жилень написали прошение в Президиум Верховного Совета СССР 27 января 1957 г. с просьбой открыть церковь: «Церковь была построена народом трудовой лептой, многие из нас старых участвовали в ее постройке... Просим помочь нам вернуть здание бывшей нашей церкви, находящейся в с. Верхний Любаж, ныне занятого кино, и тогда восстановить приход».<sup>9</sup> Сведения о деятельности храма в 1960-1980 –е гг. не выявлены.

В соответствии с Федеральным Законом «О свободе совести и религиозных объединениях» от 26.09.1997 г. зарегистрирована религиозная организация – Православный приход Дмитрия Солунского в с. Верхний Любаж Фатежского района (02.02.1999 г. № 41 р).

На хранении в госархиве имеются метрические книги за 1906-1912, 1917 гг., клировая ведомость за 1915 г.

### Примечания:

- 1 Ф.483. Оп.1. Д. 63. Л.64.
- 2 Справочная книга о церквах... за 1908 г. Курск. 1909. С. 228, 229.
- 3 Ф.483. Оп.1. Д. 63. Л.64.
- 4 Справочная книга о церквах... за 1908 г. Курск. 1909. С. 228, 229.
- 5 Ф.483. Оп.1. Д. 63. Л. 64.
- 6 Ф. Р-1287. Оп. 1. Д. 32. Л. 33 об.
- 7 Ф. Р-5027. Оп 1. Д. 15. Л. 19-20.
- 8 Ф. Р-3322. Оп. 4. Д. 1. Л. 3.
- 9 Ф. Р-5027. Оп.5. Д. 14. Л. 15.



## Храм Архангела Михаила с. Глебово

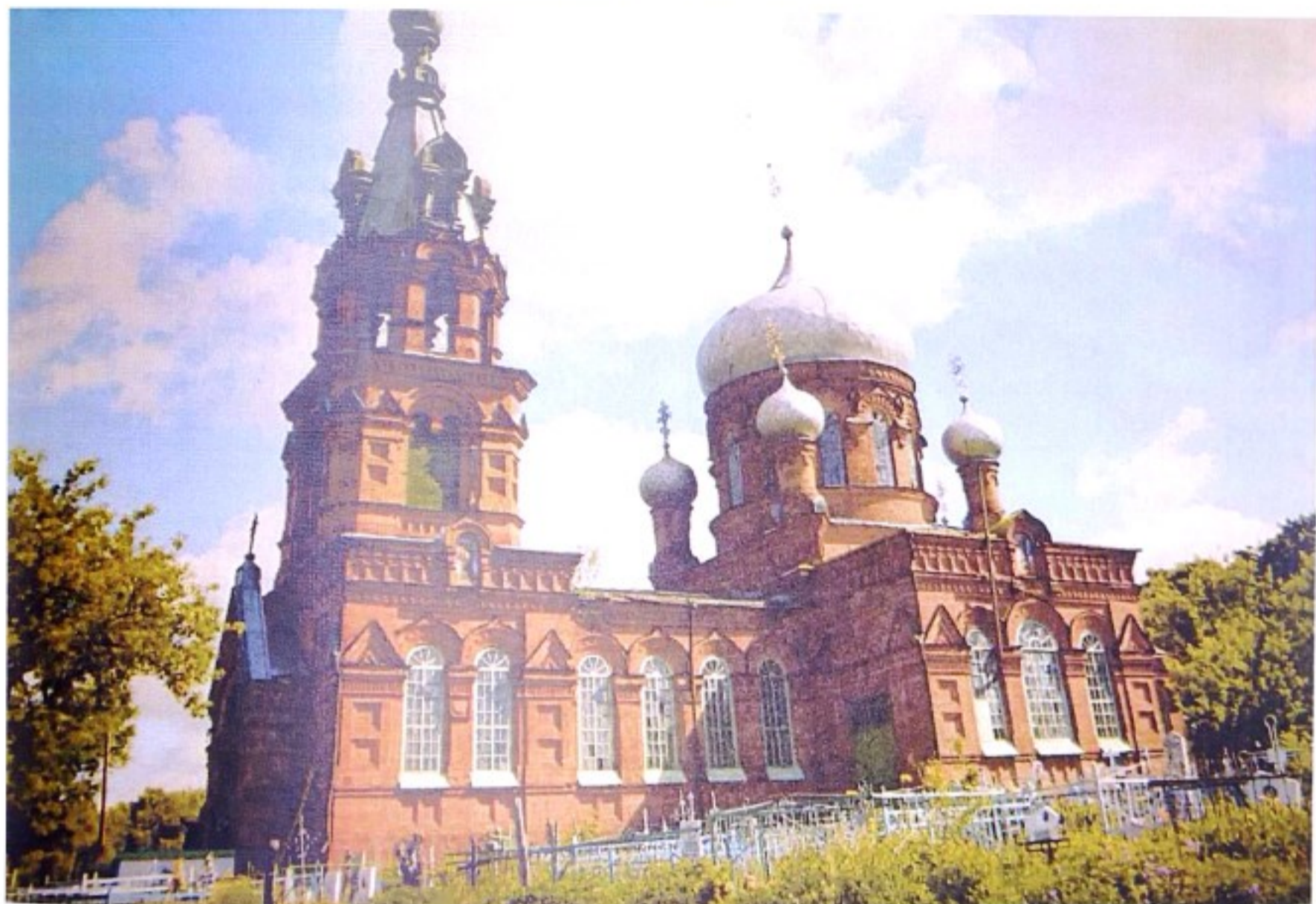

Храм Архангела Михаила с.Глебово

Первое упоминание об Архангельской церкви с. Глебова встречается в переписной книге Усожского стана Курского уезда за 1710 г.<sup>1</sup> Село располагалось при речке Усоже, в нем была построена деревянная однопрестольная церковь во имя архангела Михаила.<sup>2</sup>

С изменением административного деления село вошло в состав Фатежского уезда Курской губернии, с 1928 г. – в состав Фатежского района, с 1935 г. – в состав Верхне-Любажского района, с 1963 г. – в состав Фатежского района.

Точных сведений о дате постройки в документах не выявлено. Новое деревянное здание было перестроено в 1795 г.<sup>3</sup>

В клировой ведомости церкви содержатся сведения о строительстве нового каменного здания церкви с такою же каменной колокольней в 1914 г. на средства прихожан, «рядом с нею в 4-х сажнях находится старое церковное, деревянное здание, в котором, за теснотою и ветхостью, служба прекращена». Престолов в ней было три: главный

во имя Архистратига Божьего Михаила, придел с правой стороны во имя пр. Ильи и с левой – во имя вмч. Федора.<sup>4</sup>

В приход входили д. Шмарная, х. Малиновский, х. Ивановский.<sup>5</sup>

Земли во владении причта было усадебной 5 дес., пахотной 22 дес. сенокосной 3 дес. Кроме этого церкви принадлежали дома священнослужителей, построенные в 1910 г., церковная сторожка, ветхая, крытая соломой.

Церковная школа, открытая 2 июля 1915 г., помещалась в частном доме. Кроме нее в приходе действовали 4 земских школы, из которых две двухкомплектные, две однокомплектные и одна в хуторе Малиновке однокомплектная.<sup>6</sup>

После выхода в свет декрета СНК РСФСР от 23.01.1918 г. Архангельский храм действовал на основании договора граждан с. Глебово и отделом Управления Фатежского уездного исполкома от 23 сентября 1920 г.<sup>7</sup>

В 1923 г. договор был перерегистрирован.



В описи предметов, составляющих имущество Архангельской церкви с. Глебово 1-го благочиннического округа Фатежского уезда, составленной 19 февраля 1923 г., имеются сведения о том, что рядом с новым храмом стояло деревянное ветхое здание старой церкви.<sup>8</sup>

По сведениям о действующих молитвенных зданиях и религиозных объединениях по Фатежскому району на 1 июня 1937 г., Архангельская церковь с. Глебово работала. Службы совершал один священник, храм посещало 535 зарегистрированных верующих.<sup>9</sup> В документах облисполкома за 1940 г. содержатся сведения об отсутствии служб в церкви с 1934 г.

Ввиду того, что церковь на территории Глебовского сельсовета Фатежского района Курской области бездействовала в течение ряда лет, исполком Курского областного Совета депутатов трудящихся 18.07.1940 г. принял решение закрыть храм, передав молитвенное здание исполкому райсовета для использования как госфондового имущества.<sup>10</sup>

В октябре 1944 г. Михаило-Архангельская церковь с. Глебова была вновь зарегистрирована. В приход входили села Глебовского сельсовета, с. Сотниково и с. Брехово Верхне-Любажского района.<sup>11</sup>

По сведениям о действующих церквях Курской области по состоянию на 1 мая 1963 г. в Михаило-Архангельской церкви с. Глебово проводил службы священник Дьяконов Михаил Семенович.<sup>12</sup> В 1982 г. церковь прекратила свою деятельность.<sup>13</sup>

В соответствии с Федеральным Законом «О свободе вероисповедания» зарегистрирован Михайловский храм Курской епархии РПЦ (Московский патриархат) в с. Глебово (06 мая 1991 г. № 46).

В соответствии с Федеральным Законом «О свободе совести и религиозных объединениях» от 26.09.1997 г. возобновлена регистрация религиозной организации – Православный приход Михаила Архангела Курской епархии (Московский патриархат) в с. Глебово Фатежского района (01.11.1999 г. № 109-р).

На хранении в госархиве имеются метрические книги за 1862, 1880, 1882, 1883-1884, 1888-1889, 1892-1894, 1902, 1905-1907, 1910, 1912, 1915-1917 гг., исповедные ведомости 1823, 1828-1846, 1848-1869, 1915 гг., клировые ведомости за 1880-1886, 1915, 1917 гг.

Постановлением губернатора Курской области от 30.10.1998 г. № 566 Архангельская церковь с. Глебово поставлена на охрану как памятник культовой архитектуры регионального значения.<sup>14</sup>

### Примечания:

- 1 Ф.184. Оп.4. Д.15. Л.41.
- 2 Ф.Р-30. Оп.1. Д.189. Л.37, 38.
- 3 Справочная книга о церквях... за 1908 г. Курск. 1909. С.226, 227.
- 4 Ф.483. Оп.1. Д. 55. Л. 82.
- 5 Справочная книга о церквях... за 1908 г. Курск. 1909. С. 226,227.
- 6 Ф.483. Оп.1. Д. 55. Л. 82, 83 об.
- 7 Ф. Р-323. Оп.1. Д. 378. Л. 199.
- 8 Ф. Р-323. Оп.1. Д.879. Л. 28.
- 9 Ф. Р-3322. Оп.4. Д. 8. Л. 72.
- 10 Ф. Р-3322. Оп.4. Л. Д.77. Л.151.
- 11 Ф. Р-5027. Оп. 5. Д. 31. Л. 377, 380.
- 12 Ф. Р-5027. Оп.5. Д.47. Л. 38.
- 13 Ф. Р-213. Оп.1. Д. 194. Л. 216.
- 14 Ф. Р-3360. Оп. 2. Д. 500. Л.191, 199.



## Храм Архангела Михаила с. Головинка

Первое упоминание о церкви во имя Архистратига Михаила д. Головиной Фатежского уезда встречается в ревизской сказке священнослужителей за 1744 г. «Во дворе поп Феофан Федоров сын Амелин, 27 лет».<sup>1</sup> Позже, в 1782 г., должность священника исполнял его сын – Амелин Леонтий Феофанович.<sup>2</sup>

Селение Головино, Архангельское тож располагалось на речке Грязной Рутке, «в оном селе церковь деревянная во имя Архистратига Михаила при которой церковно - и священнослужительских дворов 4, в оных душ 14»<sup>3</sup> В документах встречается другое название села – Корневское (Корневка). С 1928 г. село вошло в состав Фатежского района, с 1935 г. – в состав Верхне-Любажского, с 1963 г. – в состав Фатежского района.

Новое деревянное здание храма было построено в 1794 г. на средства прихожан. К зданию примыкала деревянная колокольня, крытая железом.<sup>4</sup> Ремонт проводился в 1849 г., в 1892 г. отремонтирован храм и иконостас.

Ближайшая церковь – Архангельская с. Звягинцева, располагалась в 7 в., Покровская церковь с. Алисова – в 7 в., Троицкая церковь с. Троицкого на Прутах – в 3 в.<sup>5</sup>

В приход входили с-цо Мармыжово, деревни Здобникова, Богдановка, Шуклина, Хлынина, Головина, Форостова, Филиппское, Костина, Кромская, всего прихожан : 654 м.п., 715 ж.п.<sup>6</sup> По данным на 1908 г. в приход входили с. Мелешниково, деревни Корнево, Головина, Хлынина, Сдобникова, Кромская, Мармыжик, Форостово, Богдановское, прихожан значилось 1382 м.п.<sup>7</sup>

По прошению жителей д. Клычевой – прихожан Христорождественской церкви с. Хотемль, в связи с тем, что расстояние до храма с. Хотемль 8 в., расстояние до с. Рудка 3 ½ в., решением Епархиального совета 29 января 1919 г. они были причислены к Архангельской церкви с. Рудка.<sup>8</sup>

По клировой ведомости 1829 г., церковь владела 3,5 дес. усадебной и 38 ½ дес. пашенной земли.<sup>9</sup> По «Справочной книге ...» (1909) причт владел 4 дес. усадебной, 64 дес. пашенной и 4 дес. сенокосной земли.<sup>10</sup> Кроме этого причт владел зданием церковно-приходской школы и церковной сторожки на каменном фундаменте, деревянным амбаром и

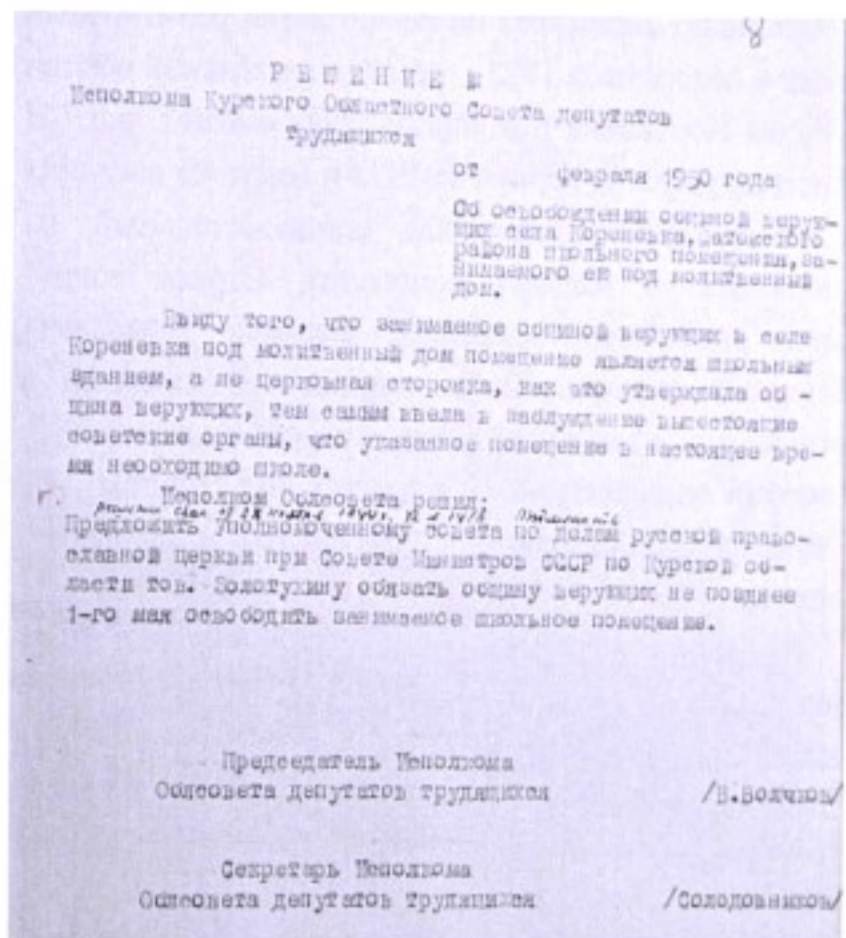

Из решения Курского облисполкома. 1950 г.

двумя каменными усыпальницами, построенными бывшими прихожанами помещиками Суковкиным и Богдановым. На 1915 г. все здания находились в ветхом состоянии. В 1913 г. построена лавка для продажи икон и книг.<sup>11</sup>

При церкви действовала церковно-приходская школа, в приходе были также три земские школы.<sup>12</sup>

С 29 августа 1811 г. к церкви определен священник Авраамий Иванович Праведников, окончивший Духовную семинарию в 1810 г.<sup>13</sup> Священник Николай Иванович Архангельский 1867 г.р. прослужил в Архангельской церкви более 25 лет: назначен священником к церкви с. Рудка в 1890 г., назначен настоятелем церкви в 1909 г., состоял заведующим и законоучителем в церковно-приходской школе, законоучителем Шуклинской, Кромской и Богдановской земских школ.<sup>14</sup>

После выхода в свет декрета СНК РСФСР от 23.01.1918 г. Архангельский храм действовал на основании договора граждан с. Рудка Корневка тож со Сдобниковским волостным Советом от 23 сентября 1920 г.<sup>15</sup>

Согласно декрету ВЦИК от 23.02.1922 г. из Архангельской церкви с. Рудка 9 мая 1922 г. изъято 25 предметов общим весом 13 ф., в том числе четыре ризы с икон, углы с евангелий.<sup>16</sup>



Согласно сведениям по регистрации религиозных групп и обществ за 1923 г. при Архангельской церкви с. Рудка Кореневка тож зарегистрировано 81 чел.<sup>17</sup> В описи имущества церкви за 1923 г. имеются сведения о храме: храм деревянный, однопрестольный, на колокольне 5 медных колоколов. Ограда вокруг храма деревянная, кладбище засажено деревьями, обнесено окопом. Иконы, кроме находящихся в иконостасе, на царских воротах в серебряных ризах - 2, в киотах под стеклом - 7, в рамках под стеклом - 40, в киотах без стекла - 3, без киотов и рам - 26, евангелия - 3.<sup>18</sup>

Архангельский храм был закрыт 19.04.1936 г.<sup>19</sup> Верующие Кромского сельсовета Архангельской церкви просили передать остатки закрытой церкви для ее восстановления в 1937 г.<sup>20</sup> В 1944 г. поступило повторное заявление от церковного совета с. Кореневка Фатежского района, но, принимая во внимание то, что Фатежский район сильно пострадал во время фашистской оккупации и в районе осталось очень мало зданий для государственных нужд, исполком облсовета решил: согласиться с мнением райисполкома об использовании здания бывшей церковной сторожки под барак и в ходатайстве жителей с. Кореневка об открытии в этом здании молитвенного дома отказать.<sup>21</sup>

После неоднократных обращений верующих, решением СНК СССР 28.04.1945 г. церковь с. Кореневка была открыта.<sup>22</sup>

Решением Курского облисполкома от 1950 г. здание церкви было изъято у церковной общины, ввиду того, что занимаемое церковной общиной верующих в с. Кореневка под молитвенный дом помещение является школьным зданием.<sup>23</sup>

В соответствии с Федеральным Законом «О свободе вероисповедания» зарегистрирован

православный Михаило-Архангельский храм в с. Головинка Фатежского района (30.12.1996 г. № 233).

На хранении в госархиве имеются метрические книги за 1831-1849, 1880, 1882-1884, 1888-1889, 1894, 1903-1904, 1906-1911, 1913, 1915 гг., исповедные ведомости за 1820-1897 гг., клировые ведомости за 1829-1897, 1899-1911, 1915, 1916 гг.

### Примечания:

- 1 Ф. 184. Оп.2. Д. 11. Л. 10 об.
- 2 Ф. 184. Оп.2. Д. 131. Л. 30, 31 об.
- 3 Ф. Р-30. Оп.1. Д. 189. Л. 40.
- 4 Ф. 217. Оп.1. Д. 4554. Л. 2.
- 5 Ф. 483. Оп.1. Д. 57. Л. 120.
- 6 Ф. 217. Оп.1. Д. 4554. Л. 8.
- 7 Справочная книга о церквах... за 1908 г. Курск. 1908. С.232, 233.
- 8 Ф. Р-750. Оп.1. Д. 18. Л. 1-3.
- 9 Ф. 217. Оп.1. Д. 4554. Л. 3об.
- 10 Справочная книга о церквах... за 1908 г. Курск. 1908. С.232, 233.
- 11 Ф.483. Оп.1. Д. 57. Л.119 об.
- 12 Там же. Л.120 об.
- 13 Ф. 217. Оп.1. Д. 4554. Л. 3об, 4.
- 14 Ф.483. Оп.1. Д. 57. Л. 121 об,122.
- 15 Ф. Р-323. Оп.1. Д. 378. Л. 116.
- 16 Ф. Р-323. Оп. Д. 682. Л.130.
- 17 Ф. Р- 1287. Оп.1. Д. 32. Л. 32.
- 18 Ф. Р-323. Оп.1. Д. 429. Л.7.
- 19 Ф. Р-3322. Оп.4. Д. 1. Л. 9, 9 об.
- 20 Там же. Д. 4. Л. 118.
- 21 Ф. Р- 5027. Оп.1. Д. 6. Л. 8, 9,31 об.
- 22 Ф. Р-5027. Оп.4. Д. 82. Л. 6.
- 23 Там же. Л. 8.



## Благовещенский храм с. Миленино



Благовещенский храм с. Миленино. 2013 г.

В «Топографическом описании Курской губернии» ... (1784г.) встречается первое упоминание о деревянной церкви во имя Благовещения Пресвятой Богородицы в с. Миленино, которое лежит при речке Усоже.<sup>1</sup> Располагалось село в Фатежском уезде, с 1928 г. вошло в состав Фатежского района.

Сведения о годе постройки храмового здания отсутствуют в документах. Новый каменный храм с каменной колокольней построен на средства прихожан в 1890 г. Престол освящен один – во имя Благовещения Пресвятой Богородицы.<sup>2</sup> Прихожан на 1898 г. значилось 876 м.п. и 902 ж.п.<sup>3</sup>

Приписной церкви не было, но при земской больнице имелась часовня. Во владении причта состояло 3 дес. усадебной и 24 дес. полевой земли.

В приходе действовали земская двухкомплектная и земская однокомплектная школы.

Священник Сергей Иванович Логинов, 42 лет, окончивший курс Курской духовной семинарии в 1894 г., состоял законоучителем в земских школах с 1902 г.<sup>4</sup>

После выхода в свет декрета СНК РСФСР от 23.01.1918 г. Благовещенский храм продолжал

действовать в соответствии договором, составленным между гражданами с. Миленино и Советом рабочих, крестьянских и красноармейских депутатов от 23 сентября 1920 г.<sup>5</sup>

Перерегистрирован он был в 1923 г. К договору прилагалась опись имущества, составленная 18 января 1923 г.: «Здание храма и колокольня каменные, при них два строящихся придела, тоже каменные. Вокруг храма и прилегающего к нему кладбища каменная ограда, в которой железные ворота и две железные калитки. С другой стороны ограды деревянные ворота и деревянная калитка. В ограде деревянная, крытая железом церковная сторожка и при ней дощатый сарай, тоже крытый железом.

Внутри храма престол деревянный, иконостас деревянный, трехъярусный, иконы в нем все без риз и без стекол. Иконы, кроме тех, что находятся в иконостасе, в киотах под стеклом: на дереве – 10, из них 3 в серебряном окладе; в киотах без стекол: на дереве – 3, на холсте – 1; без киота и без рам: на дереве – 5, из них в металлических ризах – 2.

В трапезной небольшой иконостас, в котором



икон: без стекол – 34, в металлических ризах – 6. В колокольне икон без стекол – 21». На колокольне размещалось 5 медных колоколов.<sup>6</sup>

Решением культовой комиссии при президиуме облисполкома Благовещенская церковь в с. Миленино, не используемая верующими для религиозных обрядов, закрыта 16.12.1935 г.<sup>7</sup>

По сведениям Уполномоченного Совета по делам Русской Православной церкви при Совете Министров СССР при Курском облисполкоме от 21.09 1955 г. «в 3 км. от Фатежа в с. Миленино колхоз им. Кагановича использует под склад здание недействующей церкви, которая после войны не открывалась. Кирпичное здание этой церкви запущено. Железная кровля ветхая, водостоки отсутствуют. Карнизы обвалились. Колокольня разобрана еще до войны. Купол сохранился без крестов. Купол следовало бы снять, но здание сводчатое, на это потребуется много средств, которыми колхоз не располагает».<sup>8</sup>

Сведения о деятельности церкви за 1960-1980-е гг. не выявлены. В соответствии с

Федеральным Законом «О свободе совести и религиозных объединениях» от 26.09.1997 г. зарегистрирована религиозная организация – Православный приход Благовещенского храма Курской епархии РПЦ (Московский патриархат) в с. Миленино Фатежского района (22.11.1999 г. № 143-р).

На хранении в госархиве Курской области имеются метрические книги за 1880, 1882-1884, 1888, 1889, 1893, 1894, 1902, 1905-1907, 1910, 1912, 1915, 1917 гг., клировые ведомости за 1915, 1917 гг.

### Примечания:

- 1 Ф.Р-30. Оп.1. Д.189. Л. 68, 69.
- 2 Ф.483. Оп.1. Д.55. Л.71.
- 3 Справочная тетрадь о церквях ... за 1898 г. Курск. 1898. С.230, 231.
- 4 Ф.483. Оп.1. Д.55. Л.72-81.
- 5 Ф. Р-323. Оп.1. Д. 378. Л. 16.
- 6 Ф. Р-323. Оп.1. Д. 879. Л. 45.
- 7 Ф. Р- 3322. Оп.4. Д. 2. Л. 40.
- 8 Ф. Р-5027. Оп.5. Д.10. Л. 13.



## Храм Архангела Михаила с. Хмелевое



Церковь Архангела Михаила с. Хмелевое. 2013 г.

Хмелевое, где располагался Архангельский (Михаило-Архангельский) храм, имело еще названия Михайловское, Гниловод. Располагалось оно в Фатежском уезде, с 1928 г. – в Фатежском районе, с 1935 г. село входило в состав Верхне-Любажского района, с 1 февраля 1963 г. – в состав Фатежского района.

Первое упоминание о храме встречается в «Топографическом описании Курской губернии» (1784 г.): «Хмелевка Михайловское тож... лежит в верховье речки Гниловод, в оном селе церковь деревянная во имя святого Архистратига Михаила, при которой церковно- и священнослужительских дворов два, в оных душ 7».<sup>1</sup>

В ревизской сказке 5-й ревизии (1795 г.) содержатся сведения о священнослужителях: «Белгородской епархии Курского наместничества Фатежской округи с. Вышний Гниловод Хмелевое

тож одноприходная церковь во имя Архистратига Михаила. Священник Василий Попов, дьякон Алексей Попов, дьячок Авраам Аньшин, пономарь Кирилла Аньшин».<sup>2</sup>

Новое церковное здание построено в 1862 г. на средства прихожан.

Деревянная церковь на каменном фундаменте с такою же колокольней была покрыта железом.<sup>3</sup>

Распоряжением губернского правления от 15 августа 1908 г. утверждена постройка каменной церкви в с. Гниловод Фатежского уезда,<sup>4</sup> однако планы не были осуществлены. Согласно клировой ведомости за 1915 г. храм был деревянный. Престол один во имя Архистратига Михаила.

Во владении причта находилось 4 дес. усадебной земли, 20 дес. пахотной, 10 дес. сенокосной. Земля находилась в беспорном владении причта и состояла в общем плане



прихожан Хмелевского общества. Кроме этого церкви принадлежала деревянная сторожка, крытая железом, и дощатый сарай, крытый соломой.<sup>5</sup>

Прихожан на 1898 г. значилось 1034 м.п. и 1109 ж.п.<sup>6</sup> Ближайшие церкви располагались: в 3 в. Васильевская с. Станового, в 7 в. Богоявленская с. Анненково, в 6 в. Христорождественская с. Молотычей.

В приходе действовали церковно-приходская школа и одноклассная земская школа, расположенная в караулке. Священником с 5 февраля 1907 г. был назначен Константин Филимонович Чефранов, с этого же года был утвержден законоучителем в обеих местных школах.<sup>7</sup>

После выхода в свет декрета СНК РСФСР от 23.01.1918 г. Михаило-Архангельский храм продолжал действовать на основании договора граждан с. Хмелевое и отдела Управления Фатежского уездного исполкома от 29 сентября 1920 г.<sup>8</sup>

Согласно декрету ВЦИК от 23.02.1922 г. из Архангельской церкви с. Хмелевого от 25 апреля 1922 г. изъято 2 предмета.<sup>9</sup>

К договору, перезаключенному в 1923 г., прилагалась опись имущества: «...церковь... вокруг обнесена деревянной оградой с воротами с северной стороны, покрыта железом, вся обшита тесом и покрашена белой краской, кресты на ней железные, вызолочены листовым золотом.

Алтарь деревянный, внутри окрашен клеевой розовой краской, панель – масляной, серого цвета. Вверху алтаря над крестом изображен Святой Дух.

Престол деревянный, на нем св. антиминс на желтом атласе, освящен преосвященнейшим Питиримом в 1906 г. ...Иконостас вызолочен, а гладкие места покрыты светло-синей краской. Икона Спасителя на чеканном фоне за стеклом, икона Божьей Матери на чеканном фоне, на южной двери икона архангела Гавриила на золоченом фоне. Против правого клироса икона собор архангела Михаила на золоченом фоне, икона св. Кирилла и Мефодия на золоченом фоне, за правым клиросом явление Пресвятой Богородицы Знамение Коренной Курской

на масляном фоне, вверху над этой иконой Усекновение главы Иоанна Крестителя, икона св. мч. Флора и Лавра, над ним вверху Спас Нерукотворного Образа, икона св. Пророка Ильи, вверху над ней икона св. Иоакима и Анны, на северной двери св. апостол архидиакон Стефан на золотом фоне за стеклом, против левого клироса св. Николай Чудотворец на золоченом фоне за стеклом».<sup>10</sup>

Согласно делу по регистрации религиозных групп и обществ за 1923 г., Архангельская церковь с. Хмелевое действовала, зарегистрированных верующих значилось 1050 чел.<sup>11</sup>

С 1 марта 1937 г. службы в Архангельской церкви с. Хмелевое Верхне-Любажского района прекратились из-за отсутствия священника.<sup>12</sup>

Решением исполкома Курского облсовета от 03.06.1940 г. церковь с. Хмелевое Верхне-Любажского района была закрыта.<sup>13</sup>

Вновь функционировать религиозная община начала с 1941 г.<sup>14</sup> Договор составлен 8 ноября 1944 г.<sup>15</sup> Во время войны храм был поврежден и прихожане восстановили его, используя строительные материалы разобранного здания неполной средней школы.<sup>16</sup>

13 декабря 1947 г. вновь назначенный настоятель Михайловского храма, священник Волков принял следующее имущество: деревянное здание церкви, под железной крышей, требующей покраски, без ограды. Внутри штукатурка местами разрушена и требует капитального ремонта. Иконостас с семью деревянными иконами, десять икон больших деревянных, две малых. Деревянное здание сторожки, крытое железом. Один медный колокол весом около пуда.<sup>17</sup> С 11 сентября 1950 г. церковь была занята под ссыпку зерна.<sup>18</sup>

Постановлением заседания комитета по делам Русской Православной церкви при Совете Министров СССР от 14 июня 1951 г. здание религиозной общины с. Хмелевого Верхне-Любажского района было изъято и передано районному отделу народного образования.<sup>19</sup>

В соответствии с Федеральным Законом «О свободе вероисповедания» зарегистрирован Михайловский храм Курской епархии РПЦ (Московский патриархат) в с. Хмелевое (22 ноября 1991 г. № 112).



В соответствии с Федеральным Законом «О свободе совести и религиозных объединениях» от 26.09.1997 г. возобновлена регистрация религиозной организации – Православный Михайловский приход в с. Хмелевое Фатежского района (24.12.1999 г. № 208 р).

На хранении в госархиве имеются метрические книги церкви за 1880, 1882-1884, 1888-1889, 1892-1894, 1902,1905-1907, 1910, 1912, 1915-1917 гг., клировые ведомости за 1915, 1917 гг.

### Примечания:

- 1 Ф. Р-30. Оп.1. Д.189, Л. 106, 107.
- 2 Ф.184. Оп.2. Д. 300. Л. 291.
- 3 Ф.483. Оп.1. Д. 55. Л.118.

- 4 Ф. 33. Оп 2. Д.15853. Л.5.
- 5 Ф.483. Оп.1. Д. 55. Л.119.
- 6 Ф.217. Оп.1. Д.117.Л. 166, 167.
- 7 Ф.483.Оп.1. Д. 55. Л.120, 121, 121 об.
- 8 Ф. Р-323. Оп.1. Д. 378. Л. 21.
- 9 Ф. Р-323. Оп.1. Д.682. Л.72.
- 10 Ф. Р-323. Оп.1. Д. 879. Л.51.
- 11 Ф. Р- 1287. Оп.1. Д. 32. Л. 33.
- 12 Ф. Р-3322. Оп.4. Д. 4. Л. 38.
- 13 Ф. Р-3322. Оп.4. Д.10. Л. 13.
- 14 Ф. Р-5027. Оп.4. Д. 17. Л. 1.
- 15 Ф. Р-5027. Оп.4. Д. 17. Л. 60.
- 16 Ф. Р -5027. Оп.4. Д. 17. Л. 56.
- 17 Ф. Р-5027. Оп. 4. Д. 17. Л. 81, 81 об, 82, 82 об.
- 18 Ф. Р-5027. Оп.4. Д. 17. Л. 69.
- 19 Ф. Р-5027. Оп.4. Д. 17. Л. 56.



## Храм Рождества Христова с. Шатовка



Храм Рождества Христова с. 2-е Рождественское.

В справочниках административно-территориального деления дореволюционного периода и до настоящего времени с. Шатовка в составе Курской губернии, затем области не значится. Христорождественская церковь располагалась в с. Хотемль Фатежского уезда, сейчас это с. 2-е Рождественское Верхнехотемльского сельсовета Фатежского района, в документах и среди жителей упоминается как с. Шатовка.

Первое упоминание о храме встречается в ревизской сказке священнослужителей за 1782 г.: «Курского наместничества Фатежской округи села Хотемля церкви Рождества Христова священник Фирс Филиппов сын Амелин – 52 г., Кондрат Федоров сын Шушилин – 38».<sup>1</sup>

В клировой ведомости за 1858 г. упоминается 1765 г. постройки. Строительство велось на средства умершего помещика Петра Тимофеевича Долгинцева.<sup>2</sup>

В клировой ведомости о церкви за 1917 г. имеются сведения о строительстве храмового здания: «Христорождественская церковь в с. Хотемль Фатежского уезда Курской епархии

построена в 1763 г.». Здание было построено каменное с такою же колокольней, стоящей в одной связке с храмовым зданием и покрыто железом.<sup>3</sup>

При церкви имелась библиотека, состоящая из книг религиозно-нравственного содержания: Библия на славянском и русском наречии, Толковое евангелие преосвященного Михаила, толкование апостольских деяний. Всего 62 книги.»<sup>4</sup>

Престолов в ней три: главный – в честь Рождества Христова, в приделе справа – во имя святителя и Чудотворца Николая и в приделе слева – во имя Преподобного Иоанна Рыльского. Ближайшая Николаевская церковь расположена в с. Борисово в 4 в. и Покровская церковь с. Алисово в 7 в.

В приход входили с. Хотемль – 87 домов, д. Верховье Хотемля – 18 домов, д. Хотемль – 39 домов, д. Колычева – 84 дома, д. Крюкова – 19 домов, д. Лоторовка – 7 домов, с-цо Дмитриевское – 19 домов, д. Жировка – 19 домов, с-цо Сетный Бугор – 28 домов, д. Федоровка – 14 домов, д. Озерки – 25 домов. Всего 351 домов, с числом жителей 1755м.п., 1826 ж.п.

Земли при церкви состояло усадебной вместе с погостом 7 дес., пахотной – 40 дес. Вся земля размещалась в виде восьми участков на разном расстоянии от церкви.<sup>5</sup> Приходское кладбище имело совершенно неудобное место, так как расположено было на расстоянии 10 саж. от домов священнослужителей. Еще в 1880 г. был поднят вопрос об отведении нового места, наиболее удобного и выгодного для кладбища, но так как это были земли помещиков, вопрос оставался нерешенным.<sup>6</sup> Кроме этого церкви принадлежало каменное здание церковной сторожки и деревянное здание церковно-приходской школы, оба покрытые железом.

Наряду с церковно-приходской школой, учрежденной в 1899 г., в приходе действовали земские школы: Рождественская с 1873 г., Крюковская с 1908 г., Колычевская с 1885 г., Косиновская с 1905 г., Сетновская с 1911 г.<sup>7</sup>

Священник Андрей Михайлович Лащевский, 1835 г.р. был определен к церкви в декабре 1865 г., с 1878 г. исполнял должность законоучителя при



Рождественском сельском училище вплоть до 1908 г.<sup>8</sup>

Священник Василий Ильич Воскресенский, 1870 г. р. направлен в Христорождественскую церковь и назначен заведующим и законоучителем церковно-приходской школы 12 декабря 1908 г., с 8 февраля 1908 г. назначен законоучителем Рождественского, Крюковского и Сетновского начальных училищ.<sup>9</sup>

Согласно описи имущества Христорождественской церкви с. Хотемля от 15 января 1923 г., каменный храм обнесен оградой, с главного входа ограды ворота, крытые железом с железными дверями, рядом расположена каменная сторожка, крытая железом.

Деревянное здание бывшей церковно-приходской школы перешло в 1917 г. в ведомство народного просвещения.

В храме освящено три престола: 1-й – в честь Рождества Христова, 2-й – во имя св. Николая Чудотворца, 3-й – во имя пр. Иоанна Рыльского.

Иконостас в главном алтаре трехъярусный, в приделах одноярусные.

В иконостасе иконы живописные – 59, иконы в ризах на дереве – 9, иконы в киоте без стекла – 2, иконы в больших киотах за клиросом – 2, иконы на полотне (живопись) – 2, иконы в рамках под стеклом – 5, иконы в рамках без стекла – 32.<sup>10</sup>

После выхода в свет декрета СНК РСФСР от 23.01.1918 г. храм продолжал действовать на основании договора между гражданами с. 2-е Рождественское и председателем Миленинского волысполкома от 23 сентября 1920 г.<sup>11</sup>

Согласно списку храмов Курской губернии за 1925 г., Христорождественская церковь с. Хотемль Миленинской волости была действующей.<sup>12</sup>

Церковь с 1932 г. по 1935 г. была занята под ссыпку зерна. По ходатайству общины верующих храм был возвращен церковной общине. Однако здание требовало ремонта, жители села покрасили полы, застеклили окна, помыли стены, но местные власти разрешили проводить службы только после жалобы верующих в облисполком.<sup>13</sup>

В акте обследования храма с. Рождественское Фатежского района от 8 мая 1937 г. сказано, что фундамент цокольной части обрушился.

В колокольной части кирпич падает на землю. Шпиль наклонился и угрожает обвалом. Из-за неисправной кровли в храме обвалилась местами штукатурка, прогнили доски пола «...комиссия считает здание изношенным на 25 %... в целом здание производству капитального ремонта не пригодно...»<sup>14</sup>

По данным информационного отчета Уполномоченного Совета по делам Русской Православной церкви за 1951 г. церковь с. Шатовка временно занята под ссыпку зерна. Согласно письму, направленному председателю Фатежского райисполкома, церковное здание освобождено.<sup>15</sup>

В документах единовременного учета религиозных обществ за 1962 г. имеются сведения о том, что Христорождественская церковь, расположенная в с. Шатовка Верхнехотемльского сельсовета Фатежского района, зарегистрирована в 1944 г. В каменном церковном здании площадью 216 кв. м проводили службы священник и псаломщик. В приход входили населенные пункты Верхнехотемльского и Колычевского сельсовета.<sup>16</sup>

По сведениям о действующих церквях Курской области за 1963 г. священником при церкви служил Мирошников Афанасий Петрович.<sup>17</sup>

В 1970–1980-е гг. храм действовал. По данным Фатежского райисполкома за 1983 г., в районе действовала Христорождественская церковь с. 2-е Рождественское Верхнехотемльского сельсовета.<sup>18</sup>

В соответствии с Федеральным Законом «О свободе вероисповедания» зарегистрирован православный Христорождественский приход Курской епархии РПЦ (Московский патриархат) в с. Шатовка Фатежского района (5 апреля 1996 г. № 204).

В соответствии с Федеральным Законом «О свободе совести и религиозных объединениях» от 26.09.1997 г. возобновлена регистрация религиозной организации – православный Христорождественский приход с. Шатовка Фатежского района Курской области (02.11.1999 г. № 112 р).

На хранении в госархиве Курской области имеются метрические книги Христорождественской церкви с. Хотемль за



1805-1862, 1880, 1882-1884, 1888-1889, 1892-1894, 1902, 1905-1907, 1910, 1912, 1915-1917 гг., исповедные книги за 1841-1862 гг., клировые ведомости за 1907, 1910-1914, 1916 гг.

Постановлением губернатора Курской области от 30.10.1998 г. № 566 Архангельская церковь с. Шатовка поставлена на охрану как памятник культовой архитектуры регионального значения.<sup>19</sup>

### Примечания:

- 1 Ф.184. Оп.2. Д. 131. Л. 47.
- 2 Ф. 483. Оп.1. Д. 62. Л. 94.
- 3 Ф. 483. Оп.1. Д. 56. Л. 139,139 об
- 4 Ф. 217. Оп.1. Д. 5176. Л. 1об.

- 5 Ф.483. Оп.1. Д. 56. Л. 140,140об.
- 6 Ф.217. Оп.1. Д. 5176. Л. 3.
- 7 Ф.483. Оп.1. Д. 56, Л. 139 об, 140 об.
- 8 Ф.217. Оп.1. Д. 5176. Л. 1об,3.
- 9 Ф.483. Оп.1. Д. 56. Л.141 об, 142.
- 10 Ф. Р-323. Оп. 1. Д. 879. Л. 58,59.
- 11 Ф. Р-323. Оп.1. Д. 378. Л. 12.
- 12 Ф. Р-1287. Оп. 1. Д. 431. Л. 20.
- 13 Ф. Р-3322. Оп.4. Д. 77. Л. 176,177.
- 14 Там же. Л. 175.
- 15 Ф. Р-5027. Оп.2. Д. 11. Л. 20, 26.
- 16 Ф. Р-5027. Оп. 5. Д. 31. Л. 378, 381.
- 17 Ф. Р-5027. Оп.5. Д.47. Л. 38.
- 18 Ф. Р-213. Оп.1. Д. 194. Л. 216.
- 19 Ф. Р-3360. Оп. 2. Д. 500. Л. 191, 199.



## Храм свт. Василия Великого с. Шуклино



Церковь Василия Великого д. Поздняково.

Согласно изданию «Справочная книга о церквах, приходах и причтах Курской епархии за 1908 г.» д. Шуклина входила в приход Васильевской церкви с. Гнездилово Фатежского уезда Курской губернии. Затем оба населенных пункта вошли в состав Шуклинского сельсовета Фатежского, затем Поньоровского, а позже снова Фатежского района.

Первое упоминание о церкви во имя Василия Кесарийского в с. Гнездилово встречается в переписи Курицкого стана за 1710 г.<sup>1</sup>

В ревизской сказке по 5-й ревизии за 1795 г. имеются сведения о священнослужителях церкви: «Белоградского наместничества Фатежской округи с. Гнездилова, что на Рудке одноприходная церковь во имя Василия Великого. При ней священник Тимофей Попов, дьячок Федор Попов, пономарь Фома Попов...».<sup>2</sup>

Новое деревянное здание храма с такою же колокольней было построено в 1784 г. на средства прихожан.<sup>3</sup>

Курское губернское правление утвердило проект на постройку деревянной церкви в с. Гнездилово Фатежского уезда, представленный Курской Духовной консисторией 19 февраля 1899 г.<sup>4</sup> Новое деревянное здание церкви на каменном фундаменте было построено в 1903 г. на средства прихожан. К церкви прилежала деревянная колокольня, покрытая железом. Престол был освящен один во имя св. Василия Великого.<sup>5</sup>

В приход входили д. Позднякова, Лукьянчикова, Бунина, Шуклина.<sup>6</sup>

На 1915 г. в с. Гнездилово было 172 дома: 617 м.п., 572 ж.п., в д. Лукьянчинковой 40 домов: 150 м.п., 126 ж.п., в д. Поздняковой 64 дома: 217 м.п., 206 ж.п., в д. Буниной 55 домов: 205 м.п., 210 ж.п., в

д. Шуклиной 76 домов: 246 м.п., 260 ж.п.

Причт владел 4 дес. усадебной и 33 дес. полевой земли, кроме нее во владении причта находились здания церковной сторожки и амбара.

При церкви действовала церковно-приходская школа, расположенная в собственном здании, где на 1915 г. обучалось 33 мальчика и 8 девочек. Кроме нее в приходе были 3 земские школы.

Более 22 лет исполнял должность священника Павел Иванович Анфилов, 1861 г.р., сын псаломщика, окончивший курс Курской духовной семинарии. Преподавал Закон Божий в церковно-приходской и земских школах.<sup>7</sup>

После выхода в свет декрета СНК РСФСР от 23.01.1918 г. Васильевский храм действовал на основании договора граждан с. Гнездилова с отделом управления Фатежского уездного исполкома от 25 сентября 1920 г. В описи, приложенной к договору, указано имущество, передаваемое верующим: церковь деревянная, крытая железом, при ней такая же сторожка. На колокольне 4 колокола общим весом 59 п. 8 ф. В алтаре престол и жертвенник деревянные. В алтаре на горнем месте икона. Над жертвенником икона «Моление о Чаше». Иконостас греческого письма. В разных местах храма 22 иконы.<sup>8</sup>

По сведениям о действующих молитвенных зданиях и религиозных объединениях по Фатежскому району на 1 июня 1937 г., Васильевская церковь с. Шуклино не работала. Община распалась.<sup>9</sup>

Находившуюся на территории Шуклинского сельсовета церковь в документах часто называли Васильевской церковью с. Шуклино, но находилась она исторически в с. Гнездилово.

Ввиду того, что церковь, находящаяся на территории Шуклинского сельсовета, с 1935 г. не



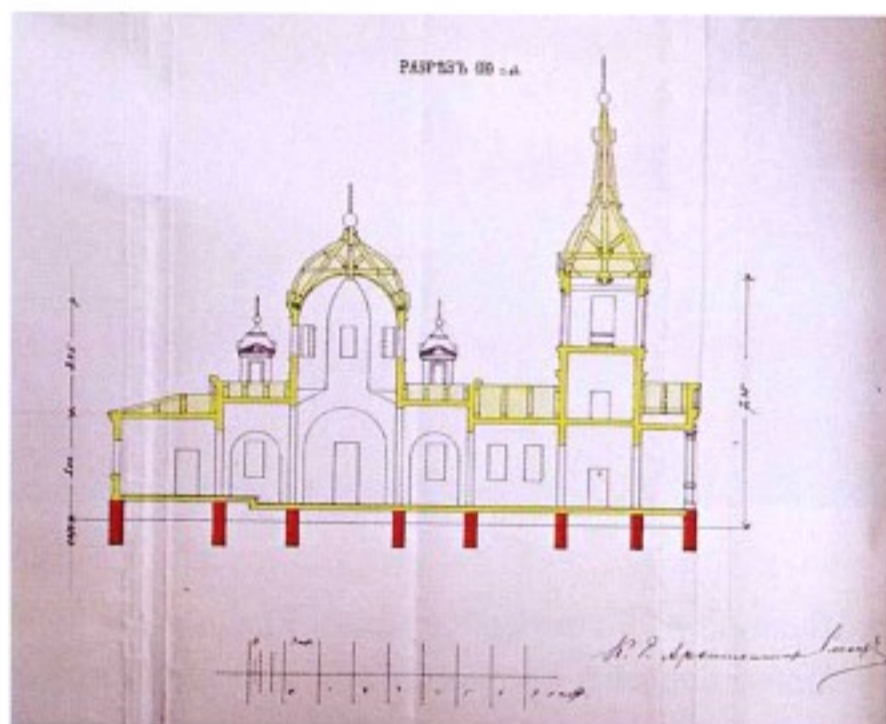

Из дела об утверждении плана на постройку деревянной церкви в с. Гнездилово за 1899 г.

функционировала, решением исполнительного комитета Курского областного Совета депутатов трудящихся от 18 июля 1940 г. бездействующую церковь закрыли, передав молитвенное здание исполкому райсовета для использования как госфондовское имущество.<sup>10</sup>

Вновь Васильевская церковь с. Гнездилово была зарегистрирована в сентябре 1944 г.<sup>11</sup>

Согласно отчету Уполномоченного Совета по Курской области председателю Совета по делам Русской Православной церкви при Совете Министров СССР с 1 апреля 1952 г. службы не проводились из-за отсутствия священника с 14.02.1952 г.<sup>12</sup>

По данным на 1 января 1953 г., церковь с. Гнездилово действовала.<sup>13</sup> Типовое деревянное здание церкви площадью 392 кв.м. находилось в собственности государства.<sup>14</sup>

Повторно службы в храме прекращались из-за отсутствия священника с июля 1956 г.<sup>15</sup> В 1962 г. службы в Васильевском храме велись. В приход входили населенные пункты Шуклинского сельсовета. Службы проводил один священник 16 – Птицин Георгий Константинович.<sup>17</sup>

В 1981 г. религиозное общество с. Шуклино было перерегистрировано.<sup>18</sup> По данным Фатежского райисполкома за 1983 г. в районе действовала Васильевская церковь д. Гнездилово Шуклинского сельсовета.<sup>19</sup>

В соответствии с Федеральным Законом «О свободе вероисповедания» зарегистрирован устав православного прихода Васильевского храма Курской епархии РПЦ (Московский патриархат) в с. Гнездилово Фатежского района (29 мая 1993 г.)<sup>20</sup>

По имеющимся сведениям деревянное здание Васильевского храма сгорело в начале 1990-х гг. В настоящее время службы проводятся в здании бывшего детского сада д. Поздняково.

В соответствии с Федеральным Законом «О свободе совести и религиозных объединениях» от 26.09. 1997 г. возобновлена регистрация религиозной организации – православный приход Василия Великого в с. Шуклино Фатежского района (19.01.1999 г. № 141 р).

На хранении в госархиве имеются метрические книги церкви за 1835-1848, 1880, 1882-1884, 1888-1889, 1892-1894, 1903-1904, 1906, 1908-1911, 1913, 1915-1916 гг., исповедные ведомости за 1837, 1840-1844, 1846-1869 гг., клировые ведомости за 1845-1847, 1852, 1856-1861, 1915, 1916 гг.

### Примечания:

- 1 Ф.184. Оп.4. Д. 12. Л. 94.
- 2 Ф.184. Оп.2. Д. 300. Л. 288.
- 3 Ф.483. Оп.1. Д. 62. Л.59.
- 4 Ф.33. Оп.2. Д. 8053. Л. 1.
- 5 Ф.483. Оп.1. Д. 62. Л.59.
- 6 Справочная книга о церквах... за 1908 г. Курск. 1909. С. 226, 227.
- 7 Ф.483. Оп.1. Д. 57. Л. 29 об, 30 об, 31 об., 35.
- 8 Ф. Р- 323. Оп. 1. Д. 378. Л. 221, 222.
- 9 Ф. Р-3322. Оп.4. Д.8. Л. 72.
- 10 Ф. Р-3322. Оп.4. Л. 77. Л. 181.
- 11 Ф. Р- 5027. Оп. 5. Д. 31. Л. 375, 381.
- 12 Ф. Р-5027. Оп.2. Д. 11. Л. 39.
- 13 Там же. Д. 16. Л.20.
- 14 Ф. Р-5027. Оп. 5. Д. 31. Л. 375, 38.
- 15 Ф. Р-5027. Оп.3. Д. 10. Л. 10.
- 16 Ф. Р-5027. Оп. 5. Д. 31. Л. 375, 381.
- 17 Там же. Д. 47. Л. 38.
- 18 Ф. Р-213. Оп.1. Д. 167. Л. 160.
- 19 Ф. Р-213. Оп.1. Д. 194. Л. 216.
- 20 Ф. Р-4390. Оп.11. Д. 348. Л. 96.



## Список использованных источников

### Архивные документы

|            |   |
|------------|---|
| Ф.1        | Канцелярия Курского губернатора   |
| Ф.4        | Курский губернский статистический комитет   |
| Ф.20       | Курская духовная консистория  |
| Ф. 33      | Курское губернское правление  |
| Ф.217      | Церкви Курской губернии   |
| Ф.184      | Курская казенная палата   |
| Ф.373      | Льговская городская дума и управа   |
| Ф.483      | Благочиннические округа Курской епархии   |
| Ф.Р – 30   | Лаппо Ф.И. (личный фонд)  |
| Ф.Р – 213  | Уполномоченный Совета по делам религии при СМ СССР по Курской области                                   |
| Ф.Р – 323  | Курский губернский отдел управления   |
| Ф.Р – 471  | Обоянский уездный отдел Управления  |
| Ф.Р – 717  | Суджанский уездный исполком Совета РК и КД  |
| Ф.Р – 750  | Учреждения духовного управления и суда Курской епархии, созданные после отделения церкви от государства |
| Ф.Р – 770  | Исполнительный комитет Курского городского Совета народных депутатов                                    |
| Ф.Р – 1287 | Курский губернский административный отдел   |
| Ф.Р – 1758 | Льговский окружной исполком Совета РК и КД  |
| Ф.Р – 1798 | Льговский уездный административный отдел  |
| Ф.Р – 1813 | Льговский уездный отдел управления  |
| Ф.Р – 2542 | Курский уездно-городской отдел управления   |
| Ф.Р – 3322 | Исполком Курского облсовета депутатов трудящихся  |
| Ф.Р – 3360 | Администрация Курской области   |
| Ф.Р – 3910 | Исполком Большесолдатского районного Совета депутатов трудящихся  |
| Ф.Р – 3913 | Исполком Беловского районного Совета депутатов трудящихся   |
| Ф.Р – 3924 | Исполком Дмитриевского районного Совета депутатов трудящихся  |
| Ф.Р – 3932 | Исполком Льговского районного Совета депутатов трудящихся   |
| Ф.Р – 3934 | Исполком Михайловского районного Совета депутатов трудящихся  |
| Ф.Р – 4272 | Исполком Золотухинского районного Совета депутатов трудящихся   |
| Ф.Р – 4390 | Курский областной отдел юстиции   |
| Ф.Р – 5027 | Уполномоченный Совета по делам Русской Православной церкви при СМ СССР по Курской области               |
| Ф.Р – 5361 | Исполком Суджанского районного Совета депутатов трудящихся  |

### Печатные издания

1. Собрание узаконений и распоряжений рабочего и крестьянского правительства. – 1918, 1922, 1929 гг.
2. Историческое описание церквей, приходов и монастырей Орловской епархии. Т.1.Орел. 1905.
3. Справочная тетрадь о церквях Курской епархии и составе при них причтов. – Курск. 1890.



4. Справочная тетрадь о церквах Курской епархии и составе при них причтов. – Курск. 1898.
5. Справочная книга о церквах, приходах и причтах Курской епархии за 1908 г. – Курск. 1909.
6. Материалы для истории церквей Курской, Харьковской, Орловской, Черниговской и Воронежской губерний, городов и станиц Донской области. 7136 (1628). – 1746 гг. – М.1913.
7. Описание Курского наместничества. М. 1786.
8. Списки населенных мест Российской империи. Т. XX. Курская губерния СПб. 1868.
9. Александров Г., Сургучев С. История селений Железногорья. Т.1-Железногорск. 2014.
10. Из истории монастырей и храмов Курского края. – Курск. 1998.
11. Курские епархиальные ведомости. Часть неофициальная. Курск. 1902.
12. Курские епархиальные ведомости. 2004-2013.
13. Русин В., священник. Храмы Горшеченского района: утраченные и сохраненные. Краткие сведения. – с. Кунье. 2013.
14. События и люди в документах Курских архивов. Курск. 2002.



## Содержание

|  |           |
|--|-----------|
| Предисловие  | 3         |
| Список сокращений  | 14        |
| <b>Беловский район</b>                                   | <b>15</b> |
| Свято-Троицкий храм сл. Белая                            | 16        |
| Введенский храм с. Белица                                | 18        |
| Покровский храм с. Бобрава                               | 20        |
| Покровский храм с. Вишнево                               | 22        |
| Храм Рождества Пресвятой Богородицы с. Гоптаровка        | 24        |
| Храм Рождества Пресвятой Богородицы с. Долгие Буды       | 26        |
| Преображенский храм с. Кондратовка                       | 28        |
| Свято-Троицкий храм с. Кривицкие Буды                    | 30        |
| Храм вмч. Георгия Победоносца с. Малое Солдатское        | 31        |
| Храм Архангела Михаила с. Озерки                         | 33        |
| Богоявленский храм сл. Пены                              | 35        |
| Храм вмч. Параскевы Пятницы с. Песчаное                  | 37        |
| Покровский храм с. Русский Илек                          | 40        |
| Михайловский храм с. Щеголек                             | 42        |
| <b>Большесолдатский район</b>                            | <b>44</b> |
| Храм Рождества Христова с. Большое Солдатское            | 45        |
| Храм Архангела Михаила с. Любостань                      | 47        |
| Храм вмч. Дмитрия Солунского с. 2-е Мальцево             | 49        |
| Никольский храм с. Ржава                                 | 51        |
| Свято-Троицкий храм с. Скородное                         | 53        |
| <b>Дмитриевский район</b>                                | <b>55</b> |
| Храм равноап. Марии Магдалины г. Дмитриев                | 56        |
| Храм великомученика Георгия Победоносца с. Дерюгино      | 58        |
| Храм святой Живоначальной Троицы с. Меловое              | 60        |
| Храм вмч. Георгия Победоносца с. Меркуловка              | 61        |
| Храм свв. мчч. Флора и Лавра с. Осоцкое                  | 62        |
| Храм вмч. Флора и Лавра с. Погодино                      | 64        |
| Крестовоздвиженский храм с. Рогозна                      | 65        |
| Вознесенский храм с. Романовка                           | 67        |
| Храм Смоленской иконы Божией Матери с. Снижа             | 69        |
| Храм Рождества Пресвятой Богородицы с. Шагаро-Петровское | 70        |
| <b>Железногорский район</b>                              | <b>71</b> |
| Храм Казанской иконы Божией Матери с. Андросово          | 72        |
| Покровский храм с. Жидеевка                              | 74        |
| Храм Преполовления Пятидесятницы с. Линец                | 76        |
| Никольский храм сл. Михайловка                           | 77        |



|  |            |
|--|------------|
| Храм вмц. Параскевы Пятницы с. Погорельцево        | 79         |
| Покровский храм с. Разветье                        | 81         |
| <b>Золотухинский район</b>                         | <b>82</b>  |
| Храм Архангела Михаила д. Бесединка                | 83         |
| Храм свв. правв. Богоотец Иоакима и Анны с. Долгое | 86         |
| Храм Зачатия прав. Анны с. Донское                 | 89         |
| Никольский храм с. Никольское                      | 90         |
| Знаменский храм с.Тазово                           | 93         |
| Храм вмч. Георгия Победоносца с. Уколово           | 96         |
| Храм вмч. Димитрия Солунского с. Фентисово         | 98         |
| Богоявленский приход с. Шестопалово (д. Демякино)  | 100        |
| <b>Коньшевский район</b>                           | <b>102</b> |
| Храм блгв. кн. Александра Невского с. Коньшевка    | 103        |
| Успенский храм с. Глазово                          | 104        |
| Приход Покрова Пресвятой Богородицы с. Жигаево     | 105        |
| Никитский храм с. Яндовище                         | 107        |
| <b>Курчатовский район</b>                          | <b>109</b> |
| Богоявленский храм с. Быки                         | 110        |
| Покровский храм с. Иванино                         | 112        |
| <b>Льговский район</b>                             | <b>113</b> |
| Никольский храм г. Льгов                           | 114        |
| Покровский храм с. Банищи                          | 116        |
| Воскресенский храм с. Большие Угоны                | 118        |
| Община прихода прп. Антония Великого с. Борисовка  | 120        |
| Храм Архангела Михаила с. Густомой                 | 121        |
| Воскресенский храм с. Дуров Бобрик                 | 123        |
| Покровский храм с. Кромские Быки                   | 125        |
| Покровский храм с. Марица                          | 127        |
| Успенский храм с. Нижние Деревеньки                | 130        |
| <b>Медвенский район</b>                            | <b>132</b> |
| Успенский храм п. Медвенка                         | 133        |
| Свято-Николаевский приход с. Белый Колодезь        | 136        |
| Храм Архангела Михаила с. Гостомля                 | 138        |
| Храм мчч. Космы и Дамиана с. Любач                 | 141        |
| Покровский храм с. Любицкое                        | 143        |
| Никитский храм с. Паники                           | 146        |
| Митрофановский храм с. Панино                      | 148        |
| <b>Октябрьский район</b>                           | <b>150</b> |
| Храм Пророка Божия Или с. Дьяконово                | 151        |
| Покровский храм с. Черницыно                       | 153        |



|  |            |
|--|------------|
| <b>Поныровский район</b>                       | <b>155</b> |
| Приход во имя Архистратига Михаила с. Брусовое | 156        |
| Введенский храм с. Верхнесмородино             | 158        |
| Храм иконы Божией матери «Знамение» с. Игишево | 160        |
| Свято-Троицкий храм с. 2-е Поньри              | 162        |
| <br>   |            |
| <b>Фатежский район</b>                         | <b>164</b> |
| Храм Тихвинской иконы Божией Матери г. Фатеж   | 165        |
| Богоявленский храм с. Большое Анненково        | 166        |
| Храм вмч. Димитрия Солунского с. Верхний Любаж | 168        |
| Храм Архангела Михаила с. Глебово              | 169        |
| Храм Архангела Михаила с. Головинка            | 171        |
| Благовещенский храм с. Миленино                | 173        |
| Храм Архангела Михаила с. Хмелевое             | 175        |
| Храм Рождества Христова с. Шатовка             | 178        |
| Храм свт. Василия Великого с. Шуклино          | 181        |
| <br>   |            |
| Список использованных источников               | 183        |



Сдано в набор 12.11.2014 г.  
Подписано в печать 22.11.2014 г.  
Формат 60 x 90 <sup>1</sup>/<sub>8</sub>.  
Бумага офсетная.  
Тираж 150 экз.  
Заказ № 176

Отпечатано в ООО «ЦР» Лоцман».  
Россия, 305004, г. Курск,  
ул. Семеновская, 78.