



ИЗ ИСТОРИИ ХРАМОВ
КУРСКОЙ ЕПАРХИИ

АРХИВНОЕ
УПРАВЛЕНИЕ
КУРСКОЙ ОБЛАСТИ

ОКУ «ГОСАРХИВ КУРСКОЙ
ОБЛАСТИ»

ИЗ ИСТОРИИ ХРАМОВ КУРСКОЙ ЕПАРХИИ

г. Курск,
Курский, Глушковский, Кореневский,
Рыльский, Хомутовский районы

Курск, 2013

ББК 86.37
И.90

Из истории храмов Курской епархии. г. Курск, Курский, Глушковский, Кореневский, Рыльский, Хомутовский районы. Текст /Под ред. В.Л.Богданова, Н.А.Елагиной. – Курск, 2013. – с. 237.

Под общей редакцией:

В.Л.Богданова – начальника архивного управления Курской области;
Н.А.Елагиной – директора ОКУ «Госархив Курской области».

Составители: Л.С.Ласочко (ответственный составитель), Т.Н.Потаскаева

Техническое и художественное редактирование: О.В. Пешехонова

Компьютерный набор – Т.Н. Потаскаева, И.Г. Воевода

Сборник посвящен православным храмам Курской области. На примере храмов районов прослеживаются исторические вехи их существования, место и роль в жизни народа. Содержащаяся в книге информация о документальных источниках, в которых отражены эти проблемы, поможет в их изучении всем, кто заинтересуется историей храмов других районов, а также историей своего села, в становление и развитие которого органично входит деятельность церкви.

Предисловие

Настоящий справочник является очередным выпуском серийного справочно-информационного издания «Из истории храмов Курской епархии». Первый выпуск, посвященный храмам Обоянского и Суджанского районов, вышел в 2008 г.*

В данном выпуске помещены материалы о храмах древнейших городов Курского края Курска и Рыльска и их современных районов. В него включены также статьи о храмах Глушковского, Кореневского и Хомутовского районов, которые находятся на той части их территории, которая входила до 1928 г. в состав Рыльского уезда. В свою очередь в числе храмов Рыльского района отражены те, которые находятся в селах, ранее относившихся к бывшему Путивльскому уезду Курской губернии, частично переданному в 1925 г. в состав Украины.

Знание административно-территориальной принадлежности храмов важно при изучении их истории, поэтому данные о его неоднократных изменениях приведены в справках о церквях.

В сборнике опубликованы материалы о храмах, деятельность которых получила юридическое оформление в 1990-х гг., то есть в новый период развития православной церкви в России, а из них только о тех, которые ведут свою историю с XVII-XIX вв.

Особая роль в истории России, в становлении и развитии ее духовности и культуры принадлежит православию. Религия составляет неотъемлемую часть исторического наследия народов России. Первооснову Русской Православной Церкви составляет православный церковный приход – община верующих, имеющих свой храм-собор, церковь, молитвенный дом.

Основной целью настоящего издания является предоставление информации о документальных

источниках, в которых отразилась история православных храмов Курской области как учреждений духовного ведомства и как памятников материальной культуры.

На примере нескольких десятков храмов, объединенных определенной территорией, показывается, как по документам архива можно проследить исторические вехи их существования: время возникновения, экономическое положение, место и роль в жизни паствы, испытания, выпавшие на их долю после Октябрьской революции 1917 г., фактически перечеркнувшие на несколько десятилетий их существование и влияние на нравственность народа, лишив его важных духовных ориентиров, наконец, приведение к значительным повреждениям и в большом количестве случаев к полному уничтожению культовых строений.

Самые ранние сведения о существовании храмов в Курском крае относятся к началу XI в., они содержатся в Житии Феодосия Печерского, жившего тогда в Курске. В это время в городе уже действовали две церкви. В домонгольское время существовали храмы и во втором по древности городе Курского края – Рыльске.

Строительство храмов сопутствовало активному заселению Курского края, происходившему в XVI-XVII вв. В это время существовала Курская десятина (так назывался церковный округ из нескольких десятков церквей, управлявшийся десятинником). В нее входила обширная территория, включавшая пространство не только образованной позднее Курской губернии, но и ряд поселений современной Харьковской обл. (Украина). По данным на 1627 г. в Курской десятине насчитывалось 54 храма и 1 часовня, а в 1654 г. здесь было уже 64 храма и 2 часовни.¹

В Рыльской десятине в 1628 г. действовало

* Из истории храмов Курской епархии. Обоянский и Суджанский районы. Курск, 2008.

16 церквей, а через тридцать лет их было уже 39 и 2 часовни.²

По Обоянскому у., входившему в одноименную десятину, за 1692 г. есть сведения о 26 церквях (2 городских и 24 сельских), но писцовая книга уезда за этот год, из которой они почерпнуты, сохранилась не полностью, и можно с уверенностью предположить, что в утраченной ее части была информация еще об одном храме.³

Древние храмы испытывали все превратности происходивших в данной местности событий. Во время татарских набегов в XVII - начале XVIII вв. многие из них подвергались разорению, их сжигали, грабили, священников убивали. Так, в Курской десятине в 1647 г. были исключены из списков 9 церквей, разоренных татарами.⁴

Ни одного из храмовых зданий, существовавших до XVII в., в Курской области сейчас нет. Очень мало и таких, которые построены в XVII-XVIII вв. В Курске это Троицкая верхняя (частично XVII в.) и Троицкая нижняя церкви, Сергиево-Казанский собор, Введенская, Ильинская, Михайловская церкви, а на территории области — храмы с. Средние Апочки Горшеченского р-на, с. Рогозна и с. Шагарово-Петровское Дмитриевского района, сл. Михайловка Железнодорожного района, п. Касторное Касторенского р-на, с. Кострова Рыльского р-на, Николаевская и Воздвиженская Николаевского монастыря в Рыльске.

подавляющее же большинство храмовых зданий Курской области было сооружено в XIX-начале XX в. В 1909 г. была издана «Справочная книга о церквях, приходах и причтах Курской епархии за 1908 г.». Именно к ней в первую очередь обращаются за информацией по вопросу о времени постройки храмов. Но она требует проверки с привлечением более достоверных источников, каковыми могут считаться клировые ведомости церквей. Однако они сохранились далеко не по всем церквям за ранние годы их существования, а имеющиеся ведомости за 1915-1916 гг. в большинстве случаев заимствуют дату

Из истории храмов Курской епархии.

постройки из «Справочной книги о церквях... за 1908 г.». Поэтому следует считать, что с полной достоверностью определить время возведения храма по имеющимся в госархиве Курской области документам не всегда возможно. Большинство этих дат, приводимых в публикуемых нами материалах, могут получить уточнения при появлении дополнительных источников.

Древность здания храма, конечно, важна при определении его исторической значимости. Но не менее важно знание о древности прихода, т.е. о первоначальном появлении религиозной общины и церкви в данном месте. Составители сборника стремились получить информацию по этому вопросу на максимально возможную историческую глубину.

Такую возможность мы получаем, обратившись к писцовым книгам XVII в. По некоторым из них можно лишь убедиться в том, что церковь в данном селении в год составления книги уже была, так как оно названо именно селом, а не деревней, как, например, Троицкое (1683 г.) и Касиново (1685 г.) Курского уезда. Более пространны сведения писцовой книги за 1685 г. о другом селении, о котором указывается: «Село Толмачево, Лебязьке тож, а в нем церковь во имя архистратига Михаила деревяна клетци...» [деревянная клеть — по словарю В.И. Даля], в ней поп Сила Офонасьев. А содержащееся в этой же книге сообщение о том, что церковная земля дана ей при писцовом описании 1628 — 1630 гг., позволяет предположить, что именно в это время церковь и была построена. В писцовой книге Рыльского уезда за 1685-1686 гг. имеются записи о храмах, действовавших: в с. Березники, где их было два — во имя Св. мучеников Бориса и Глеба и во имя Св. пророка Илии, с приделом Фрола и Лавра, попом был Емельян Афонасьев; в с. Клевень — церковь во имя Николая Чудотворца, в ней поп Федор Титов сын.⁵

История храмов является неотъемлемой частью истории городов и сел. В свое время по одному только статусу населенного места можно было определить, есть ли в нем храм: селом

называлось великорусское поселение с церковью, слободой - малороссийское, в основном, или пригородное поселение с церковью, в деревнях же церквей не было. Наличие храма в селении характеризовало духовно-нравственный уровень его жителей, так как свидетельствовало об их стремлении к православию. Храмы строились, в основном, по их инициативе, на их средства, или, как говорится в документах, «тщанием прихожан», а последнее свидетельствовало об определенном уровне экономического положения населения – ведь не только возведение храма, но и содержание его и церковного причта возлагались на церковную общину.

По канонам церкви, вся жизнь христианина должна быть связана с храмом. Сюда несут младенца, чтобы благословить на земную жизнь, и здесь отпевают умершего перед вечной жизнью. Здесь благословляют молодых на создание семьи, сюда идут, чтобы очиститься духовным покаянием на исповеди. Регистрация этих обрядов церковью была государственной функцией приходских священников, имела юридическую силу. Благодаря этому в храмах создавались комплексы документов, имеющих неопределимое значение для изучения вопросов демографии и, главное, - генеалогии. Так что история храма – это еще и семейная, родовая история его прихожан. В публикуемых справках приводятся полные данные о наличии в фондах госархива Курской области метрических и исповедных книг.

На протяжении длительного периода истории российского государства храмы были единственными заведениями, распространявшими грамотность в сельской местности. Из публикуемых материалов видно, что редкий храм не имел церковно-приходской школы, которые появились на полвека раньше земских школ, в 1804 г. Сеть их постепенно развивалась, наиболее успешно это происходило в 1880-1890-х гг. В школах обучались церковно-славянской грамоте, русскому языку, арифметике, и, конечно, Закону Божию. В некоторых школах изучали прикладные дисциплины, ремесла.

В Курской губернии к началу 1-й мировой войны было 926 начальных церковных школ, а храмов действовало 1209. Отсутствие школ в некоторых приходах объясняется разными причинами. Иногда церковная школа не открывалась в приходе, так как в нем действовала земская школа, что отражено в публикуемых статьях о храмах. А в 1914 г. 263 прихода не могли открыть школы из-за финансовых затруднений.⁶ Нельзя сказать, что деятельность церковно-приходских школ полностью оставалась вне поля зрения официальных учреждений. Так, наблюдение за ремонтом их зданий, финансированием этих работ входило в функции Курской контрольной палаты. И все же деятельность школ обеспечивалась в значительной степени благодаря пожертвованиям частных лиц, как это видно из публикуемых материалов о Михайловском храме, храме-школе Серафима Саровского, Успенско-Никитской в г. Курске. Помимо школы Михайловского храма, за счет капитала, внесенного на вечное пользование инженером-технологом Н.П. Конопатовым, в Курске действовала также женская школа при Благовещенской церкви, а в Курском уезде Конопатовских школ было 4.

Храмы были центрами общественной жизни в селах. Некоторые священники не ограничивались церковными богослужениями, стремясь шире воздействовать на нравственное воспитание прихожан.

На приходских священников было возложено ведение церковных летописей, в которые включалась история прихода и храма, а также сведения о причте и прихожанах. Таких документов, к сожалению, сохранилось немного, в основном опубликованные в газете Курские епархиальные ведомости.⁷ В документах церковью Курского уезда имеется летопись села Шумаково, которую вели священнослужители Георгиевского храма этого села с 1866 по 1911 год.⁸

Среди сельских храмов редко бывают значительные произведения искусства, их архитектурные свойства зависели не только от умения архитекторов, но и, в большей степени,

от материальных возможностей прихода. Но всегда храм, символизирующий землю, с куполом-символом неба играл значительную роль в организации окружающего пространства, производил на души прихожан возвышающее действие.

В публикуемых справках в изложении, близком к тексту документов, приводятся подробные данные об архитектурных особенностях храмов, их размерах, использованных строительных материалах, внешнем виде и внутреннем убранстве. При наличии информации подробно указывается количество и вес колоколов – ведь их перезвон когда-то о многом говорил прихожанам, оказывал на них большое эмоциональное воздействие.

До Октябрьской революции 1917 г. государство всемерно поддерживало православную церковь. Строительству, размещению храмов уделялось постоянное внимание. Разрешение на открытие новых приходов, строительство церквей давало Министерство внутренних дел. Средства на постройку храмов составлялись, как правило, из «доброхотных» взносов прихожан. Разрешение на сбор подаваний давал местный архиерей.

В глазах русского общества самой высокой чертой нравственности было содействие возвышению и распространению храмов, уважение к ним. Пожертвования на монастыри, церкви, на строительство часовен, изготовление колоколов, ремонт («возобновление») храмов, приобретение икон и других предметов религиозного культа – все это характеризовало духовно-нравственную сторону общества.

Публикуемые материалы почти обо всех храмах содержат имена прихожан, внесших значительный вклад в их строительство и украшение. Среди них есть известные дворянские фамилии, такие как Барятинские (храм в с. Ивановское Рыльского района), Изъединовы (в с. Колодное Курского района); представители купеческого сословия И.Ф. Филимонов, Шелеховы, Выходцевы и др. (в г. Рыльске), Лоскутовы, Зубковы, Гладковы (в

Из истории храмов Курской епархии.

г. Курске), И.В. Пузанов, внесший 10 тысяч рублей на строительство храма-школы Серафима Саровского; мещанка Соболева, пожертвовавшая 2-этажный дом Николаевской церкви сл. Стрелецкой г. Курска.

В «Справочной книге о церквях... за 1908 г.» содержатся данные о 1109 церквях губернии. К 1915 г. эта цифра увеличилась до 1209. Такой рост объясняется и строительством новых храмов, и, в гораздо большей степени, включением в статистический учет не только приходских храмов, но и приписных, домовых, монастырских, часовен, молитвенных домов, в том числе в казенных заведениях (тюрьмах, больницах).⁹ В Курской губернии в это время было около 4000 населенных пунктов. Можно сказать, что почти в каждом четвертом из них действовал храм.

* * *

Октябрьская революция 1917 г. коренным образом изменила положение Русской Православной церкви и, в частности, приходских храмов 23.01(05.02) 1918 г. (далее указывается дата только по старому стилю) был издан декрет СНК РСФСР «Об отделении церкви от государства и школы от церкви»,¹⁰ провозгласивший свободу вероисповеданий и право гражданина не исповедовать никакой религии.

Церковь лишалась права владеть собственностью, духовные учреждения лишались права юридического лица. Всё принадлежащее духовным учреждениям имущество объявлялось общенародным достоянием и поступало в ведение местных Советов. Все, что не предназначалось для богослужений (дома, земли, угодья), немедленно национализировалось. Пользование зданиями храмов, ставшими теперь государственной собственностью, разрешалось только по специальному разрешению местной или центральной государственной власти.

Богослужebное имущество учитывалось

местным Советом и могло передаваться в бесплатное пользование жителям, заявившим о своем желании иметь что-либо из него. Не надо было обладать большим даром предвидения, чтобы понять, к какому разграблению могут привести – и привели такие действия государства.

Поместный собор Русской Православной церкви и избранный им патриарх Тихон обратились к верующим с посланием, содержащим призыв подняться на защиту прав церкви. Рабочие Курской епархиальной типографии отказались печатать воззвание из-за его антисоветской направленности, но напечатали текст акта, который, по их словам, без подписей не имеет никакого значения. Между тем, будучи распространенным по приходам, он фактически призывал прихожан к поддержке послания. В архивном фонде Курской духовной консистории сохранился такой акт с подписями прихожан церкви с. Донского Щигровского у. В нем содержатся следующие требования: храм, созданный и благоукрашенный нашими предками, объявить нашей неотъемлемой собственностью, попытку овладеть чем-либо из церковного имущества считать ограблением и т.д.

Об аналогичных требованиях православного населения Обоянского у. свидетельствует письмо председателя уездного Церковного Совета священника Иоанна Попова. Он обратился в Обоянский революционный Совет со словами о необходимости внесения успокоения в настроения приходских общин, обеспокоенных действиями государства по отношению к храмам.¹¹

Конфискация церковной собственности, в том числе земли, банковских счетов лишала храмовых священников не только денежного содержания, но и возможности поддержания зданий в должном состоянии. Обнищание населения в годы гражданской войны снижало возможности прихожан по содержанию храма.

Большой ущерб храмам был нанесен изданием постановления ВЦИК от 23.02.1922 г.

«О порядке изъятия церковных ценностей, находящихся в пользовании групп верующих». ¹² Еще до выхода этого постановления, в августе 1921 г., Русская Православная церковь начала сбор средств в фонд помощи голодающим, в нем добровольно участвовали и верующие Курской губернии. А в марте 1922 г. началось изъятие церковных ценностей на нужды голодающих Поволжья. Местным Советам предписывалось конфисковать в церквах «все драгоценные предметы из золота, серебра и камней, изъятие коих не может существенно затронуть интересы самого культа». Оговорка об уважении к интересам культа на самом деле чаще всего нарушалась, что видно по перечням изъятых ценностей, в которые включались священные сосуды, другие освященные предметы, несмотря на то, что в документах XII съезда РКП(б) осуждались нарочито грубые приемы, практикующиеся при проведении в жизнь декрета об отделении церкви от государства, издевательство над предметами веры и культа. Никаких ограничений по количеству ценностей, подлежащих изъятию, не существовало, поэтому наиболее богато украшенные храмы пострадали больше всего. В Курском уезде в 101 церкви было изъято 2981 предмет – серебро весом 159 п. 19 ф. 27 зол. 84 доли, золото весом 5 ф. 79 зол. 22 доли, 2090 разных драгоценных камней; в Рыльском уезде в 87 церквах комиссия изъяла 1265 предметов – серебро весом 33 п. 22 ф. 92 зол. По всей Курской губ. общий вес изъятых ценностей составил 605 п. (9680 кг), сюда включены серебро, золото, драгоценные камни, деньги. В окончательном, юридически оформленном варианте ведомости изъятых ценностей вес их уменьшен на 2 п., в нем отсутствуют данные о золотых изделиях, драгоценных камнях.¹³ Причина этого более чем понятна – законодательно санкционированное ограбление церквей нередко использовалось его исполнителями в сугубо личных целях.

Кампания по изъятию ценностей стала мощным ударом по духовенству.

В 1920-1923 гг. происходило оформление документов, согласно которым здания храмов поступали в бесплатное и бессрочное пользование религиозных обществ. Этими документами были устав религиозного общества и договор его с местным органом советской власти. В типовом договоре на принятие здания храма в пользование оговаривались следующие требования: беречь имущество, пользоваться им исключительно для удовлетворения религиозных потребностей, в помещениях храма не допускать политических собраний враждебного Советской власти направления, раздачи или продажи антисоветских брошюр, книг. В процессе оформления договоров составлялись описи имущества храмов. Это весьма интересные документы, из них, в основном, почерпнуты публикуемые сведения о внешнем облике и внутреннем убранстве храмов, которых, к сожалению, почти нет в документах самих церквей. Не лишены интереса и списки прихожан, прилагавшиеся к уставу и договору, они могут использоваться при генеалогических поисках.

Судьба документов самих храмов решалась в этот момент указанным выше декретом 1918 г. и декретом «О гражданском браке, о детях и о ведении книг актов состояния» от 18.12.1917 г.¹⁴ В соответствии с ними ведение актов гражданского состояния передавалось исключительно гражданским властям, а метрические книги церквей предписывалось незамедлительно передать для дальнейшего хранения в городские, уездные, волостные и земские управы – т.е. в учреждения, которые вскоре были упразднены. Ликвидация одних учреждений, создание других, военные действия периода гражданской войны – все это отрицательно повлияло на сохранность документов церквей. В государственный архив Курской области они стали поступать только в конце 1920 - начале 1930-х годов. Пос-

Из истории храмов Курской епархии.

тановлением ВЦИК и СНК РСФСР от 23.01.1929 г. «Об архивном управлении РСФСР» была поставлена задача завершить в эти годы прием всех дореволюционных документов в государственные архивохранилища. В областной архив в это время поступили клировые ведомости церквей, документы о хозяйственно-финансовой стороне их деятельности вплоть до 1918 г., а метрические книги только до 1865 г. За более поздний период они оставались на ведомственном хранении в органах ЗАГС до 2000 г.¹⁵

Документы разных храмов сохранились очень неравноценно. Для тех, кто будет заниматься историей церкви или своей родословной, представят интерес клировые ведомости, метрические, исповедные, обыскные книги. Информация о сохранившихся документах этих видов содержится во всех публикуемых статьях, по которым видно, что неплохо сохранились метрические книги церквей Глушковского района, Успенской соборной и Вознесенской церкви г. Рыльска. По некоторым храмам сохранились метрические книги, относящиеся к концу XVIII века: Сергиево-Казанский собор г. Курска, Покровская и Вознесенская церкви г. Рыльска, Борисоглебская с. Березники, Рождество-Богородицкая с. Коренское, Ильинская с. Благодатное, Покровская с. Теткино и др.

Случаи закрытия церквей имели место уже в 1920-е годы, когда в отдельных храмах прекращались богослужения из-за отсутствия священника, подвергнутого аресту или другому виду преследования. Массовое же закрытие церквей началось с 1929 г.

Новый виток гонений на служителей культа совпал с периодом сплошной коллективизации. Священнослужители всех уровней от настоятеля храма до псаломщика отнесены были к категории лиц, подлежащих лишению избирательного права, а потом их, как «лишенцев», подвергали и раскулачиванию.¹⁶ Во время политических репрессий 1930-х гг.

в Курской области было приговорено к расстрелу 49 служителей религиозного культа.

Согласно постановлению ВЦИК и СНК РСФСР «О религиозных объединениях» от 08.04.1929 г.¹⁷ закрытие церкви и передача культового здания для других надобностей происходила по решению облисполкома, согласованному с центральной постоянной комиссией по рассмотрению культовых вопросов. Возбуждалось ходатайство о закрытии церкви, как правило, райисполкомом. В качестве причины чаще всего указывалось прекращение богослужений, бездеятельность общины и, в частности, двадцатки, выбранной прихожанами для решения текущих дел. Прекращение же богослужений происходило часто из-за того, что здание церкви временно занимали под ссыпку зерна, а возбуждать вопрос о возвращении его верующим в это время люди, конечно, боялись. Даже если такие обращения были, то они лишь ненадолго откладывали окончательное закрытие церкви. В некоторых случаях колхозы покупали здания церквей для использования под зерносклады, мастерские и т.д. В результате к 1940 г. в Курской области продолжало действовать лишь 40 церквей,¹⁸ а перед началом Великой Отечественной войны их осталось всего 3: в с. 2-е Поньри Поньровского р-на, с. Коншино Боброво-Дворского р-на и сл. Троицкой Старо-Оскольского р-на, два последних – на территории современной Белгородской обл.¹⁹

Война сказалась на судьбе церквей двояко. С одной стороны, продолжалось ухудшение их физического состояния, некоторые подверглись прямому разрушению или до сих пор хранят следы артобстрелов, с другой стороны, в церквах стало возобновляться богослужение. Церковь поддерживала моральное состояние людей, а страдания, выпавшие на их долю, увеличили число верующих. Люди тянулись к храму. В 1941 г. в Курской обл. появилось 20 действующих приходов, в 1942 г. – 128, в 1943 г. – 117.²⁰

Таким образом, к моменту освобождения от оккупации в области действовало около 250 православных приходов. Впоследствии уполномоченный Совета по делам РПЦ при СНК СССР по Курской области отмечал, что в памяти народной осталась вера в неслучайность совпадения решающего перелома в ходе Великой Отечественной войны с массовым открытием православных храмов.

После освобождения от оккупации началось юридическое оформление деятельности храмов. Основными документами, определяющими их статус, продолжали оставаться декрет СНК РСФСР от 08.04.1918 г. и постановление ВЦИК и СНК РСФСР от 08.04.1929 г. В то же время был издан ряд документов, внесших некоторые коррективы в существующее законодательство: постановления СНК СССР о порядке открытия церквей от 28.11.1943 г., «О православных церквах и молитвенных домах» от 01.12.1944 г. Постановлением СНК СССР от 22.08.1945 г. «По вопросам, относящимся к православной церкви и монастырям» церковным организациям, в том числе приходским общинам, предоставлялись некоторые права юридического лица: разрешалось приобретение транспортных средств, производство и продажа верующим церковной утвари и предметов религиозного культа, аренда, строительство и покупка в собственность домов для церковных надобностей. На все эти действия необходимо было получить разрешение Уполномоченного Совета по делам РПЦ при СНК СССР.²¹

В 1944-1945 гг. оформлялись договоры обществ граждан сел с органами власти о передаче им зданий храмов в бесплатное и бессрочное пользование. Такие договоры оформлялись как по уже действующим со времени оккупации, так и по вновь открываемым храмам. К началу 1945 г. регистрация действующих церквей в области была в основном закончена, но заявления об открытии новых церквей продолжали

поступать, и новые приходы открывались до 1948 г. – на 01.01.1947 г. их было 330, включая находившиеся на территории районов, отошедших в 1954 г. в Белгородскую область.

В ходе войны православная церковь проявила подлинный патриотизм. Проповеди священников были проникнуты верой в скорую победу, эту веру они старались пробудить и в прихожанах.

Они призывали оказывать помощь раненым бойцам и детям воинов. Поминование павших воинов получало особый отклик в душах прихожан. В церквях организовывался сбор пожертвований на подарки Красной Армии, подписка на займы. Денежные пожертвования и сборы церквей Курской области за период с 1943 по 01.01.1945 г. составили свыше 4,5 млн. рублей деньгами, 20 тыс. рублей облигациями.²² 9 священнослужителей Курской епархии было представлено к награждению медалью «За доблестный труд в Великой Отечественной войне 1941-1945 гг.», в том числе настоятель Введенской церкви г. Курска П.И. Левченко и протодьякон Вознесенской церкви г. Курска И.М. Лукьянов, а также архиепископ Курский и Белгородский П.П. Свиридов.²³

За тот период времени, когда храмы не функционировали по своему прямому назначению, их физическое состояние, конечно, сильно ухудшилось. В годы войны у прихожан тоже не было возможности их ремонтировать и благоустраивать. Больше того, в адрес уполномоченного по делам РПЦ поступали жалобы верующих, в которых сообщалось, что здания храмов разоряются как органами местной власти, так и жителями, которые разбирают для своих нужд кирпич, выламывают полы и проч.²⁴ В такой обстановке храмы открывались во многих случаях в непригодных строениях и в помещениях, принадлежавших общественным организациям, в том числе в тех, которые раньше принадлежали церкви, но

Из истории храмов Курской епархии.

в 1930-х гг. были переданы колхозам или приобретены ими. Теперь это создало дополнительные трудности в решении вопросов о функционировании храмов, т.к. колхозы требовали возвращения купленных ими помещений. Весьма характерна в этом отношении ситуация, сложившаяся в с. Званое Глушковского района, граждане которого обратились в 1949 г. с ходатайством о возвращении им колхозного клуба, построенного перед войной из материалов, полученных при разборке закрытого храма. Столкнулись интересы прихожан и колхозников, среди которых, конечно, были и верующие. И те, и другие считали, что только они имеют право пользоваться зданием. Подобных случаев было немало.

Из публикуемой нами справки о количестве действующих церквей по Курской области за 1945-2012 гг. видно, что своеобразным водоразделом в этом показателе стал 1948 г. После него вплоть до 1990-х гг. в области не был открыт ни один храм, тем более не было строительства культовых зданий. Закрывались же они ежегодно по несколько, причем, бывало, даже в обход законов, без разрешения Совета по делам РПЦ при СМ СССР. Уполномоченный Совета по делам РПЦ отмечал, что в 1951 г. в Курской области имели место массовые ходатайства райисполкомов о закрытии церквей, причем обосновывалось это иногда надуманными причинами, в том числе якобы существующей технической неисправностью, но при внимательном рассмотрении вопроса довод о технической неисправности не подтверждался. Действия местных органов власти, в том числе в обход законов, по закрытию церквей вызывали протест, побуждали верующих активно выступать в защиту своих прав на отправление религиозных обрядов в имеющемся здании церкви. От них поступали жалобы, в том числе в правительство страны, общины посылали ходоков и даже целые группы своих представителей в Москву.²⁵ В ряде

случаев доводы прихожан признавались убедительными, и храм продолжал функционировать. И все же в большинстве случаев техническое обследование выявляло серьезные неисправности. На многих из публикуемых нами фотографий вид храмов производит удручающее впечатление. Но в некоторых приходах преодолевали материальные трудности и добивались хороших результатов, поддерживая здания церкви в хорошем состоянии.

В документах архивного фонда Уполномоченного Совета по делам РПЦ при СМ СССР по Курской области есть документы, характеризующие отношение населения к религии, посещаемость церковных служб. Сами же священнослужители по-разному оценивали настроение населения. Одни считали, что религиозная жизнь приходит в упадок, другие отмечали, что и пожилые, и молодые люди тяготеют к религии, посещают церкви не из-за любопытства, а ищут бога. Все они одинаково оценивали отношение населения к обрядам: детей крестят все, за редким исключением, к исповеди же идут исключительно пожилые люди, редко молодежь, а погребение умерших, в большинстве случаев, совершается по церковному обряду.²⁶

В конце 1980-х гг. с изменением общественно-политической обстановки в стране изменились взаимоотношения церкви и государства. В 1990 г. был принят Закон РСФСР «О свободе вероисповеданий»,²⁷ отменивший действие декрета 1918 гг. и других законодательных актов, регулировавших положение церкви в государстве. Совет по делам религий при СМ СССР, осуществлявший контрольные функции по отношению к религиозным организациям, был ликвидирован в 1991 г. Все контакты с имеющимися и возникающими религиозными объединениями передавались теперь отделам юстиции. В лоне православной церкви происходило воссоздание приходов, кото-

рые возникали, в основном, там, где раньше существовали храмы. С принятием Федерального Закона РФ «О свободе совести и о религиозных объединениях» от 26.09.1997 г.²⁸ продолжилось создание церковных приходов. Сейчас в Курской области числятся 297 приходов. Но состояние их очень не одинаково. Деятельность религиозных организаций успешнее осуществляется там, где в лучшем состоянии находятся храмы, а оно после десятилетий использования не по назначению чаще бывает плачевным. Об этом свидетельствуют большинство публикуемых в сборнике фотографий, сделанных, в основном, в 1990-х – 2000-х гг. Поэтому сейчас, несмотря на наличие юридической регистрации, из-за отсутствия или плохого состояния храмов в некоторых из них не осуществляется богослужебная деятельность.

Необходимость передачи церкви принадлежавшего ей ранее имущества заставила обратиться к его оценке. Когда в соответствии с постановлением главы администрации Курской области от 15.01.1992 г. № 36 Курско-Белгородской епархии передавались 59 храмов, ранее не использовавшихся (т.е. бесхозных – со всеми вытекающими из этого последствиями) или использовавшихся в хозяйственных и, реже, в социально-культурных целях, их состояние было оценено следующим образом: удовлетворительное – 6, неудовлетворительное – 19, аварийное – 34. К аварийным были отнесены храмы: в Кореневском районе – 1, в Курском – 2, в Рыльском – 1.²⁹

В 1992-1995 гг. проводилась Всероссийская инвентаризация памятников архитектуры. В этот период местными руководящими органами был принят ряд документов, регламентирующих действия по охране исторических памятников. 28.04.1992 г. издано постановление № 209 главы администрации Курской области В. Шутеева «О первоочередных мерах по сохранению культурного наследия области». В документе определялась

категория охраны объекта (республиканская или местная), в том числе зданий церквей и относящихся к ним строений, исключалась возможность их приватизации. Был составлен «Список выявленных объектов культурного наследия, представляющих историческую, научную, художественную или иную культурную ценность», утвержденный председателем Комитета по культуре администрации области 16.01.1995 г. В него включены 503 объекта, в т.ч. 11 храмов г. Курска, 11 – Курского, 10 – Горшеченского, 7 – Касторенского, 2 – Кореневского, 9 – Рыльского районов.³⁰ 30.10.1998 г. издано постановление губернатора Курской области «Об отнесении памятников культовой архитектуры к категории памятников местного значения».³¹ Этим постановлением поставлены на государственную охрану как памятники местного значения 2 храма в Глушковском районе, 2 храма в Кореневском районе, 9 храмов в Курском, 2 храма в Рыльском, 1 храм в Хомутовском, 8 храмов в Горшеченском, 6 храмов в Касторенском районах. Принятие этих и подобных более поздних документов должно способствовать более бережному отношению к культовым сооружениям Русской Православной Церкви.

В документах Курского областного управления юстиции концентрируется информация об основных направлениях функционирования современных храмов. К ним относится совершение религиозных обрядов, культурно-просветительная и благотворительная деятельность, распространение предметов религиозного назначения и религиозной литературы.

Духовенство и прихожане Курской епархии возрождают и приумножают традиции русской духовной жизни.

* * *

Данный справочник подготовлен по документам ОКУ «Госархив Курской области»,

поэтому в примечаниях ссылки на документы не содержат название архива.

В приложении помещены извлечения из «Справочной книги о церквях, приходах и причтах Курской епархии за 1908 г.». Курск, 1909, относящиеся к г. Курску, Курскому, Путивльскому и Рыльскому уездам * и «Справка о количестве действующих храмов в Курской области. 1945-2012 гг.».

Составители справочника:

Л.С. Ласочко – текстовые и иллюстративные материалы о храмах Рыльского, Глушковского, Кореневского, Хомутовского районов; список сокращений;

Т.Н. Потаскаева – текстовые и иллюстративные материалы о храмах г. Курска и Курского района, список использованных фондов.

Фотографии храмов предоставлены архивными отделами администраций: Рыльского (нач. С.Н. Варфоломеев), Глушковского (нач. Е.В. Левина), Кореневского (нач. Г.Н. Коренева), Хомутовского (нач. В.С. Остапенко) районов, отделом архивной работы и электронного межведомственного взаимодействия администрации Курского района (нач. Н.А. Сони́на),

Выявление фотографий в ОКУ «Госархив Курской области» осуществляли: Е.В. Орлова, Е.В. Амелина.

Изготовление иллюстраций для типографии выполнено В.В. Гайдуковым.

Техническое и художественное редактирование выполнила О.В. Пешехонова, компьютерный набор – Т.Н. Потаскаева, И.Г. Воевода.

Составители выражают благодарность за консультирование работникам Курского епархиального управления.

А.С. Травина
заслуженный работник культуры РФ

* Извлечения из «Справочной книги о церквях, приходах и причтах Курской епархии за 1908 г.» по всем уездам Курской губернии помещены в справочно-информационном издании «Из истории храмов Курской епархии. Обоянский и Суджанский районы». Курск, 2008. С. 106–165.

Примечания:

1. Материалы для истории церквей Курской, Харьковской, Орловской, Черниговской и Воронежской губ., городов и станиц Донской области. М.1913. С.1.
2. Исторический очерк г. Рьльска в политическом и церковно-административном отношениях. Курск. 1907.С.35-36.
3. ГАКО.Ф.1555.Оп.1.Д.172.Материалы для истории церквей... М.1913.С.31.
4. Страницы истории г. Курска с древнейших времен до наших дней. Воронеж.1981.С.40-47.
5. Ф. 1555. Оп. 1. Д. 162. Л. 40-40 об.; Д. 163. Л. 40 об.; Д. 165. Л. 264 об., 356 об.; Д. 168. Л. 540.
6. А.Чегодаева. Из истории возникновения церковно-приходских школ в Курской губернии. – Курские епархиальные ведомости. 1992. № 5 (24).С.3.
7. И.В. Токмакова. История края в церковных летописях. – События и люди в документах курских архивов. Курск.2002.С.14-19.
8. Ф.217. Оп. 1. Д. 1223.
9. Ф. 20. Оп. 2. Д. 519.
10. Собрание узаконений и распоряжений рабочего и крестьянского правительства.23 января 1918 г. № 17.Отд.1.Ст.263.С.272-273.
11. ГАКО.Ф.20.Оп.2.Оп.2.Д.627.Л.8, 12,16,18.
12. Собрание узаконений и распоряжений рабочего и крестьянского правительства. 7 апреля 1922 г. № 19. Ст.217.
13. ГАКО.Ф.Р-323.Оп.1.Д.340.Л.1,3,4.
14. Собрание узаконений и распоряжений рабочего и крестьянского правительства. 29 декабря 1917 г. № 11.Отд.1.Ст.160.С.161-163.
15. Л.С. Ласочко. Метрические книги церквей Курской губернии как исторический источник. - События и люди в документах курских архивов. Курск.2002.С.24-28.
16. И.В. Токмакова. Из истории раскулачивания и выселения крестьян Курского и Львовского округов ЦЧО в 1930-1931 гг. - События и люди в документах курских архивов. Курск. 2003.С.18.
17. Собрание узаконений и распоряжений рабоче-крестьянского правительства РСФСР.1929 г. № 35.Ст.353. ГАКО.Ф.Р-213.Оп.1.Д.1.Л.27.
18. В.Л. Юрковецкий. Церковь и государство. Эволюция взаимоотношений. Курск. 2001.С.110.
19. ГАКО. Ф.Р-5027.Оп.2.Д.5.Л.13.
20. В.Л. Юрковецкий. Указ.соч.С.114.
21. ГАКО.Ф.Р-5027.Оп.1.Д.14.Л.9-11.
22. И.В. Токмакова. Патриотическая деятельность церквей в годы Великой Отечественной войны. - Курские епархиальные ведомости.1995, май.
23. ГАКО.Ф.Р-5027.Оп.1.Д.11.Л.9-9 об.
24. ГАКО.Ф.Р-5027.Оп.1.Д.10.Л.66.
25. ГАКО.Ф.Р-5027.Оп.5.Д.3.Л.23.
26. ГАКО.Ф.Р-5027.Оп.3.Д.19.Л.37.
27. Ведомости съезда народных депутатов РСФСР и Верховного Совета РСФСР. № 21. 25 октября 1990 г. Ст. 240. С. 254-292.
28. Собрание законодательства Российской Федерации. № 39. 29 сентября 1997 г.Ст.4465.С.7666-7678.
29. ГАКО.Ф.Р-214.Оп.1.Д.1559.Л.116-123.
30. <http://adm.rkursk.ru/index.php?id=62&mat id=9603>
31. ГАКО.Ф.Р-3360.Оп.2.Д.500.Л.191-199.

Список сокращений

алт.	— алтын
арш.	— аршин
в.	— верста
вер., верш	— вершок
вмч., вл. мч	— великомученик

ВЦИК — Всероссийский Центральный исполнительный комитет

г., гг.	— год, годы
Д.	— дело
д.	— деревянный
д., дер.	— деревня
дес.	— десятина
дол.	— доля
др.	— другие
ж.	— женщины
ж.п.	— женского пола
зол.	— золотник
кв. саж.	— квадратная сажень
Л.	— лист
м.	— мужчины
м. п.	— мужской пол
мчч.	— мученики
м	— метр

Оп.	— опись
п.	— пуд
пол.	— половина
прп.	— преподобный
РК и КД	— рабочих, крестьянских и красноармейских депутатов

РСФСР — Российская Советская Социалистическая Республика

руб.	— рубль
с.	— село
с/с	— сельский совет
саж.	— сажень
св.	— святой
свт.	— святитель
сл.	— слобода
СНК	— Совет Народных Комиссаров
у.	— уезд
Ф.	— фонд
ф.	— фунт
ХОЗО ОГПУ	— хозяйственный отдел объединенного государственно-политического управления при Совете Народных Комиссаров СССР
чел.	— человек



г. КУРСК

Сергиево-Казанский собор

В описании Курского наместничества (1786 г.) упомянута церковь Чудотворца Сергия: «вправо от города, за Московскою улицею, построена усердием курского купца Карпа Ефремова сына Первышева в 1762 г. на месте бывшей деревянной и в 1778 г. им же в лучшее поправление приведена, и во втором этаже сделан храм Казанской Божьей Матери».¹

Как отмечается в описи собора за 1896 г., в строительстве участвовали прихожане — очевидно пожертвованиями. Указание на то, что здание было выстроено по проекту знаменитого обер-архитектора времени Елизаветы Петровны, графа Растрелли,² встречается и в других документах, печатных изданиях, но убедительных доказательств этого до сих пор не найдено. Церковь каменная двухэтажная, прочная; верхняя холодная, нижняя теплая; при ней располагалась прочная каменная колокольня, под церковью три каменных выхода.³

В 1859 г. был утвержден проект, а затем перестроена каменная ограда и ворота собора, так как последние сильно обветшала и грозили обвалом,⁴ снаружи отремонтирована была в 1911 г.⁵

В 1833 г. при перенесении Архиерейской кафедры из г. Белгорода в Курск по определению Св. Синода церкви был придан статус Кафедрального собора. В документах встречаются названия: Казанско-Богородичный (Сергиево-Казанский, Кафедральный Казанско-Богородицкий) собор.

По данным клировой ведомости 1898 г., престолов было освящено четыре: в верхнем этаже один — во имя Казанской иконы Божьей Матери; в нижнем три: главный — во имя Преподобного Сергия Радонежского Чудотворца, в приделах: с северной стороны — во имя св. великомученика Феодора



Здание Сергиево-Казанского собора. 1979 г.

Стратилата, с южной — св. великомученика Дмитрия Солунского.⁶ По клировой ведомости 1916 г. престолов в соборе два: в верхнем этаже в честь Казанской Божьей Матери, в нижнем этаже — во имя преподобного Серафима Саровского и Сергия Радонежского.⁷ Прихожане — 390 м., 461 ж., проживали в 161 дворе.⁸

Приписных церквей было две: первая — в доме полковника гвардии Волкова — во имя Праведной Елисаветы, 2-я — при Знаменской общине Красного Креста — в честь иконы Божьей Матери «Всех Скорбящих Радость».

Дети прихожан обучались в Конопатовской женской двухкомплектной церковно-приходской школе. С 1906 г. заведующим и законоучителем школы был сын священника, окончивший полный курс Курской духовной семинарии, протоиерей Владимир Семенович Одинцов.⁹ В приходе также имелась и образцовая двухклассная мужская школа при учительской семинарии.⁹

Согласно декрету ВЦИК «О порядке изъятия церковных ценностей, находящихся в пользовании групп верующих» от 23.02.1922 г., из храма было изъято 122 предмета весом 12п. 17ф. 48зол., из них жемчуга с плащаницы снято две нитки

количеством 140 зерен, там же небольшой листик с алмазами. Ризы с больших икон – 29, ризы с малых икон – 32.¹¹

Из описи имущества Курского кафедрального Казанско-Богородичного собора, поданной в Курское епархиальное управление благочинным церковей г. Курска и пригородных слобод протоиереем о. Иоасафом Лукашовым, можно судить о том, как выглядел храм в декабре 1922 г.: в алтаре верхнего храма: горнее место, местные большие иконы на досках без риз – 8, малые иконы в клеймах также без риз – 14, над царскими вратами, внутри алтаря изображение Сошествия Св. Духа на апостолов – 1. В алтаре нижнего храма: горнее место в восточной сторожке алтаря местные большие иконы на досках без риз – 2, малые иконы – двенадцатые праздники, все без риз, кроме Рождества Христова, на коей риза серебряная – 2, малые иконы в клеймах также без риз – 4. В предалтарном иконостасе верхнего храма: царские врата, местные иконы Спасителя и Божьей Матери в серебряных ризах – 2, икона Преподобного Сергия в серебряной ризе – 1, икона св. Николая в серебряной ризе – 1, икона Василия Парийского Иоанна Предтечи (поля и венчики серебряные) – 1. Над местными иконами Спасителя и Богоматери иконы Рождества Христова и Благовещения в серебряных ризах. У царских врат иконы Спасителя и Божьей Матери. Над царскими вратами иконы Спасителя – поля и три венца серебряные. Предалтарный иконостас нижнего храма: царские врата, местные иконы Спасителя и Божьей Матери в серебряных ризах – 2, икона Преподобного Сергия в серебряной ризе – 1. Верхний ярус: икона Спасителя, Богородицы, Иоанна Предтечи – 1, иконы св. Апостолов – 4. Над царскими вратами икона Тайной вечери – ризы серебряные – 1. В иконостасе в разных местах, в клеймах иконы без риз – 16». ¹²

После выхода в свет декрета СНК РСФСР от 23.01.1918 г. Казанско-Богородичный

собор продолжал действовать.

Постановлением президиума Курского городского Совета рабочих, крестьянских и красноармейских депутатов договор от 1.02.1932 г., заключенный Сергиевской религиозной общиной на аренду церковных зданий, был расторгнут 19.01.1933 г.¹³



Здание Сергиево-Казанского собора. Май 1978 г.

Здание бывшего Сергиево-Казанского собора, отнесенное к архитектурным памятникам старины, в 1939 г. было занято Курской картинной галереей. Вследствие длительного отсутствия внешнего и внутреннего ремонта храм обветшал. «Во внутреннюю часть колокольни через незакрытые проемы проникали атмосферные осадки, вызывая разрушение стен и сводов. На потолках верхнего этажа имелись

пять отсыревших, вследствие протекания крыши, мест; в двух боковых комнатах оборвана деревянная потолочная подшивка, что влекло охлаждение помещения. Из-за неисправности калорифера копоть попадала в экспозиционные залы.

Отделка лепными работами, укрепления внутренних помещений сохранились. Живопись на стенах забелена, за исключением изображений в куполе. Иконостас верхнего этажа деревянный резной сохранился, за исключением небольших повреждений. Кроме того крепления нескольких фигур на иконостасе ослаблены. Часть икон в иконостасе отсутствовала. Детали клиросов верхнего этажа и иконостас нижнего этажа сняты и сложены: часть в топочном помещении, часть на колокольне...» Так говорилось в акте обследования здания Сергиевского собора от 20 января 1939 г.

Комиссия посчитала необходимым «произвести немедленный ремонт для предотвращения разрушения здания, и реставрацию всего здания, как памятника».¹⁴

Сведения о возобновлении служб в годы Великой Отечественной войны выявлены не были.

Во втором полугодии 1947 г. кафедральный собор г. Курска возбудил ходатайство об освобождении подвала под церковью где во время войны было бомбоубежище,¹⁵ для размещения свечного завода.

В сентябре 1956 г. закончился капитальный ремонт здания собора. Проведен ремонт калориферного отопления. В верхней церкви собора проведен ремонт деревянного резного иконостаса, восстановлена его позолота, а также реставрирована церковная живопись.¹⁶

В документах за 1960-1980 гг. собор значится в списке действующих храмов.

В соответствии с Федеральным законом «О свободе вероисповедания» зарегистрирован Сергиево-Казанский кафедральный собор Курской епархии Русской Православной

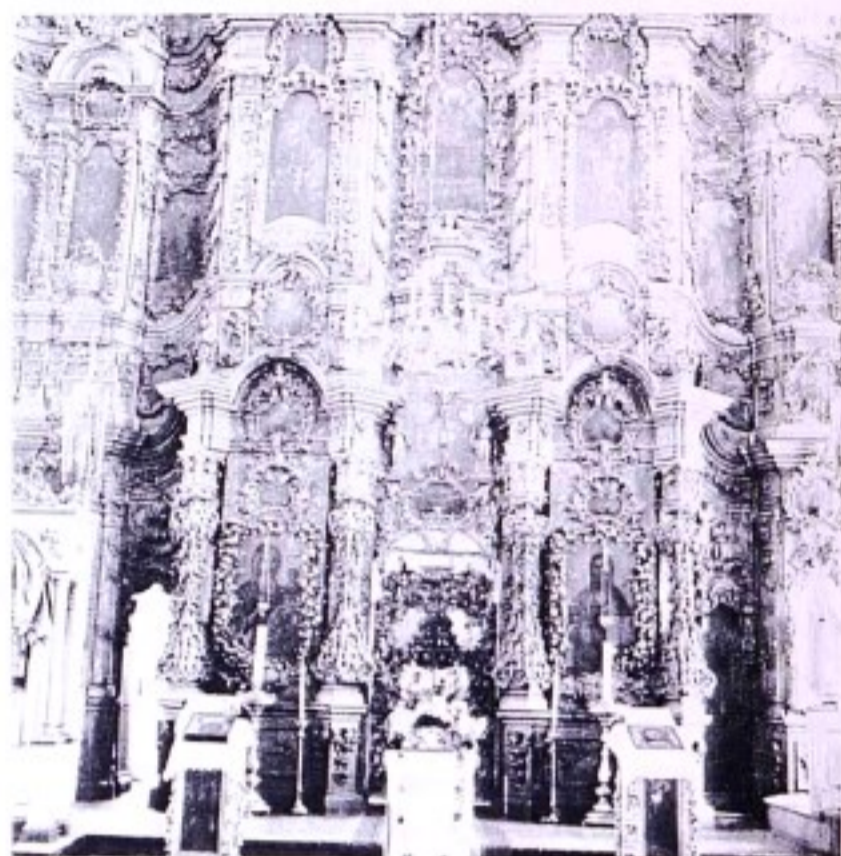

Внутренний вид алтарной части Сергиевского собора. 1943 г.

церкви (Московский патриархат) г. Курск, ул. М. Горького, д. 27 (23 марта 1993 г. № 170).

В соответствии с Федеральным законом «О свободе совести и о религиозных объединениях» от 26.09.1997 г. возобновлена регистрация религиозной организации – приход Сергиево-Казанского собора г. Курска, расположенного на ул. М. Горького. (02.11.1999 г. № 114р).

В настоящее время в госархиве имеются на хранении метрические книги собора за 1774-1853, 1865, 1884-1885, 1895, 1897-1898, 1900-1902, 1906, 1911, 1914-1918 гг., клировые ведомости за 1859, 1869-1870, 1872-1875, 1880, 1885, 1886, 1889-1890, 1893-1905, 1908, 1910, 1914, 1916, 1920, 1921 гг., исповедные ведомости за 1820-1841, 1856-1874, 1876, 1878-1885, 1889, 1893, 1899-1912 гг., обыскная книга за 1802-1819 гг.

Постановлением Главы администрации Курской области от 28 апреля 1992 г. № 209 Сергиево-Казанский собор отнесен к памятникам истории и культуры Курской

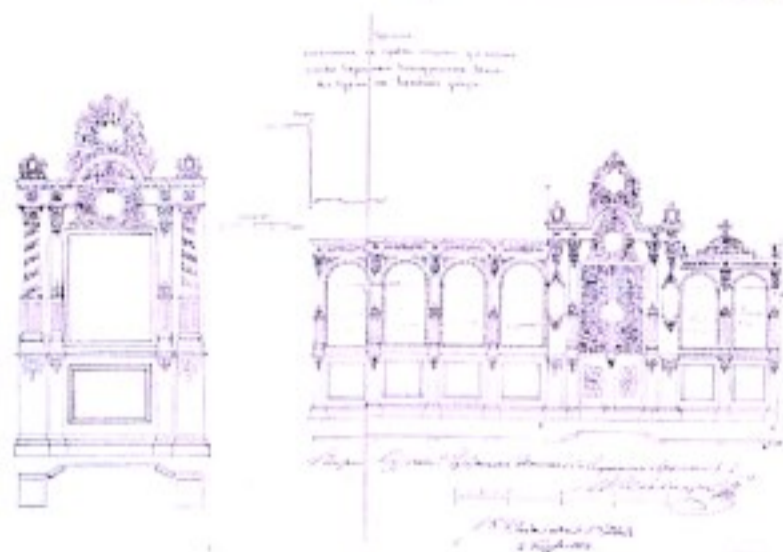

Проект иконостаса с правой стороны на нижней церкви собора 1889 г.

Примечания:

1. «Описание Курского наместничества». М., 1786. С. 41.
2. Ф.217. Оп.1. д. 115. Л. 1.
3. Ф.483. Оп.1. Д.3. Л.1.
4. Ф.217. Оп. 1. Д. 38. Л.1.
5. Там же. Д.4. Л.1.
6. Там же. Д.3. Л.1.
7. Там же. Д.4. Л.1.
8. Там же. Д.3. Л.34об.
9. Там же. Д.4. Л.12об, 13 об, 14 об.
10. Там же. Д.4. Л.3 – 3 об.
11. Ф.Р-323. Оп.1. Д.337. Л.32
12. Ф.Р-750.Оп.1. Д. 418. Л.3-7.
13. Ф.Р-770. Оп.1. Д.73. Л.9.
14. Ф.Р-3161. Оп.1. Д. 28. Л. 19.
15. Ф.Р-5027. Оп.1. Д. 15. Л. 26,33.
16. Ф.Р-5027. Оп.5. Д. 10. Л. 127.
17. Ф.Р-3360. Оп. 2. Д. 11. Л.159-166.

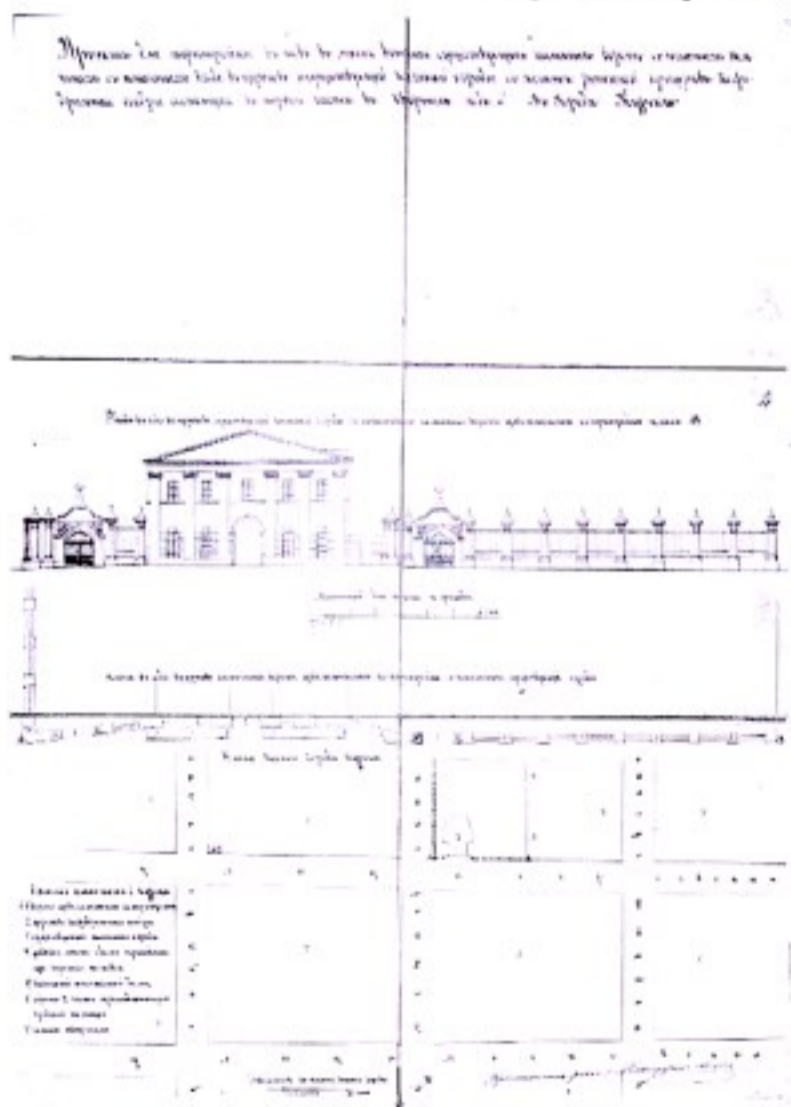

Проект перестройки каменных ворот 1859 г.

Храм Ахтырской иконы Божьей Матери



Центральный вход на церковный двор храма
Ахтырской иконы Божьей Матери 2008 г.

Наиболее ранним из архивных документов, где упоминается церковь, является ревизская сказка священно-служителей 8-й ревизии 1834 г., где она именуется как Успенско-Ахтырская.¹

В рапорте священника о состоянии храма за 1845 г. встречается следующее упоминание: «Успенско-Ахтырская церковь, состоящая в губернском г. Курске, двухпрестольная, каменная, когда и кем построена неизвестно».²

В справочных изданиях храм именуется Ахтырским, Успенско-Ахтырским, его постройка датируется 1760 г.

Здание каменное, прочное,³ с крепкой каменной колокольней, на которой размещалось 6 колоколов.⁴

Церкви принадлежал дом с надворными постройками и садом, завещанный секретарем Руденко, для жительства священника.⁵

Строительное отделение Курского губернского правления в документах от 25 января 1868 г. и от 8 августа 1879 г. утвердило проект пристройки двух приделов существующей церкви, из которых только один, а именно правый, выполнен в том виде, как значилось на плане.

«Прихожане Ахтырской церкви, решив... сделать второй, левый придел, согласно утвержденному чертежу, нашли необходимым произвести следующие работы: замена деревянных потолков на каменные, своды на железных балках крыши церкви, колокольни, купола пришли в ветхость, штукатурка стен осыпалась, предполагается изменить убранство крыш и стен, как обозначено на проекте. Лестницу на колокольню, которая помещается в настоящее время под колокольней в нише, предполагается перенести

28.05.1937 г. Ахтырская церковь г. Курска была закрыта, здание отдано под мединститут.¹²

Сведения о возобновлении в храме служб во время Великой Отечественной войны не найдены. В 1940 – 1980-х гг. Ахтырская церковь в документах Уполномоченного по делам Русской Православной церкви не упоминается.

В соответствии с Федеральным законом «О свободе совести и о религиозных объединениях» от 26.09.1997 г. зарегистрирована религиозная организация – православный приход Ахтырской Божьей Матери (Московский патриархат) г. Курск, ул. Ахтырская, д.7-а (15 января 1999 г. № 35р).

На хранении в госархиве имеются метрические книги за 1870-1875, 1884, 1888-1895, 1898, 1901, 1906, 1910, 1911, 1913-1915 гг., клировые ведомости за 1842, 1844, 1849, 1850, 1853-1855, 1866, 1871, 1879, 1880, 1882-1883, 1885, 1894, 1896-1899, 1916, 1917, 1920, 1921 гг.

Примечания:

1. Ф.184. Оп.2. Д.534. Л.97.
2. Ф.20. Оп.2. Д. 230. Л.2об,3,3 об,4.
3. Справочная книга о церквях, приходах и причтах Курской епархии. Курск, 1909. С.11.
4. Ф.Р-750. Оп.1. Д. 418. Л. 29.
5. Ф.483.Оп.1. Д.3. Л.141,141 об.
6. Ф.33. Оп.2. Д.7549. Л.2,2об, 3.
7. Ф.483.Оп.1. Д.4. Л.198.
8. Там же.
9. Ф.20. Оп.2. Д. 230. Л. 2об,3,3 об, 4.
10. Ф.483.Оп.1. Д.4. Л.200 об -204об.
11. Ф.Р-323. Оп.1. Д.337. Л.12.
12. Ф.Р-3322. Оп.4. Д.1. Л.

Введенский храм (архиерейское подворье)



Введенская церковь. 2005 г.

Слобода Ямская до начала XX в. входила в состав Курского уезда, 25 марта 1929 г. постановлением Президиума ВЦИК причислена в разряд рабочих поселков, 20 февраля 1932 г. постановлением Президиума ВЦИК включена в черту г. Курска.

Упоминание о церкви пригородной слободы встречается в документах начала XVII в.: «Церковь Введение Пречистой Богородицы, да в приделе св. муч. Флора и Лавра в Ерской слободе... с 1629 г. пишется в Ямской слободе. 1647 г. февраля 4, по государственному патриаршему указу... ту церковь из окладу выложить, потому церковь разорена от крымских людей, поп взят в полон и приходских людей никого нет».¹

В ведомости о состоянии церквей, поданной в Курскую духовную консисторию в 1845 г. значится «Курская подгородней слободы Ямской Введенская церковь трехпрестольная, каменная, построена в 1758 г.»² На колокольне 8 колоколов: 1-й – 414 п. 15 ф., 2-й – 116 п. 30 ф., 3-й – 53 п. 22 ф., 4-й – 20 п. 7 ф., 5 – 8 п. 13 ф., 6 – 3 п. 23 ф., 7-й – 1 п. 13 ф., 8-й – 1 п. 3 ф.³

В «Справочной тетради о церквях... за 1898 г. указан 1791 г. как год постройки церкви, но, очевидно, в это время осуществлялась какая-то перестройка и обустройство храма.⁴ Сколько раз проводилось переустройство храма, точно не известно, но строительное отделение Курского губернского правления

от 13 августа 1885 г. рассматривало проект губернского инженера Дворжецкого на расширение приделов и внутренней части существующей каменной церкви, состоящей в пригородной слободе Ямской. Члены строительного отделения нашли проект составленным правильно, законно и соответствующим цели своей, а потому он был утвержден.⁵

Престолов в храме было освящено три: главный – во имя Введения в храм Пресвятой Богородицы. В приделах: с южной стороны – во имя св. мучеников Флора и Лавра, с северной – во имя трех Святителей. По клировой ведомости (1898 г.) при церкви была приписная каменная кладбищенская трехпрестольная церковь, главный престол которой был освящен во имя Святителя и Чудотворца Николая, с правой стороны – во имя Нерукотворного Спаса, с левой стороны – в честь Чудотворного Образа Иверской Божьей Матери.⁶

Ближайшая губернская Успенско-Ахтырская церковь располагалась в 2 верстах⁷ и Николаевская церковь с. Муравлева Курского уезда – в 3 верстах.⁸ Прихожан по данным на 1845 г. – 2174 души мужского пола (мещан – 37, государственных крестьян – 2099, военных нижних чинов – 38, помещичьих крестьян – 3), раскольников нет. Деревень в приходе не было. В приход входила только слобода Ямская.⁹

Земли под строением церкви и внутри ограды 594 кв. саж., полевой – 24 дес., сенокосной – 8 д. 877 кв. саж.¹⁰

При церкви действовали 3 церковно-приходские школы.¹¹

Священник Иоанн Иоаннович Моисеев с 1913 г. состоял заведующим и законоучителем в Введенской церковно-приходской школе и преподавал закон Божий в Ямском мужском начальном училище.¹²

После выхода в свет декрета СНК РСФСР от 23.01.1918 г. Введенский храм продолжал действовать по договору граждан сл. Ямской

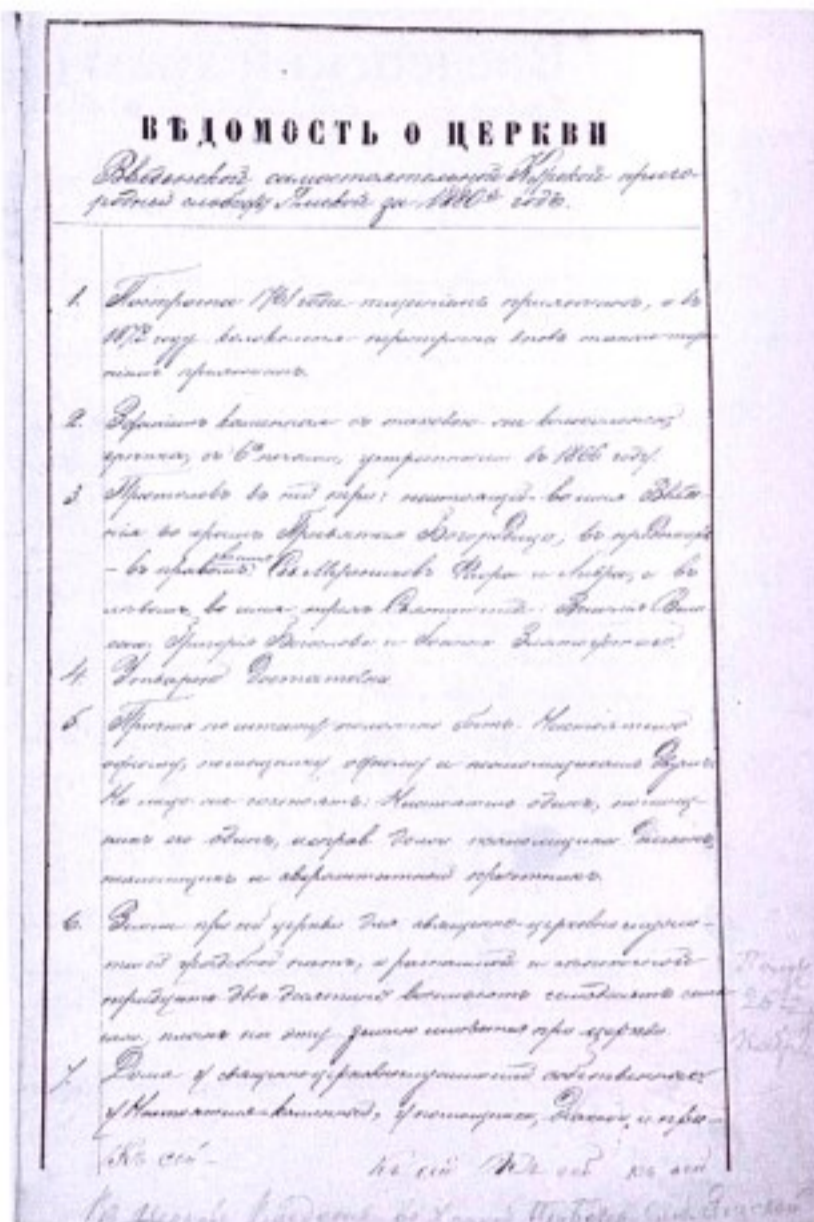

Из клировой ведомости Введенской церкви сл. Ямской за 1880 г.

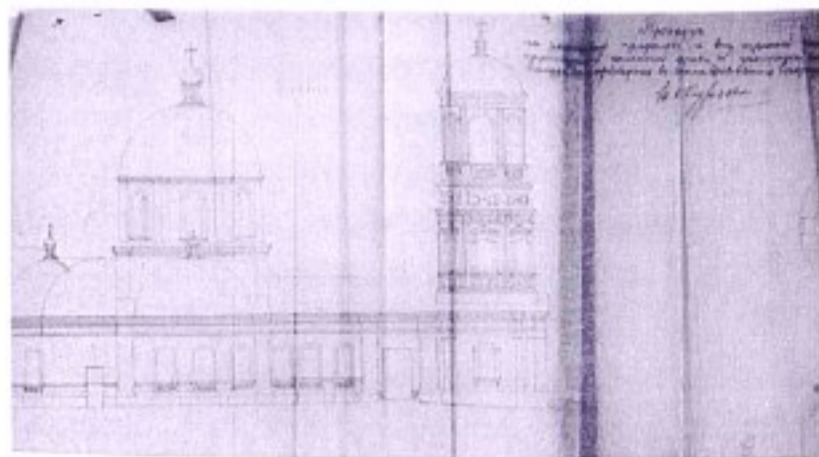

Проект на пристройку приделов к Введенской церкви сл. Ямской за 1885 г.

и Ямского волостного Совета рабочих, крестьянских и красноармейских депутатов от 14.10.1920 г.¹³

В начале 1920-х годов повсеместно происходило изъятие церковных ценностей из храмов. Согласно декрету ВЦИК от 23.02.1922 г. из Введенской церкви 4 мая 1922 г. было изъято 24 предмета, общим весом 1 п. 92 зол. серебра, в том числе ризы с икон – 17, общим весом 23 ф., крышки с евангелий – 2, книги возвращены верующим.¹⁴

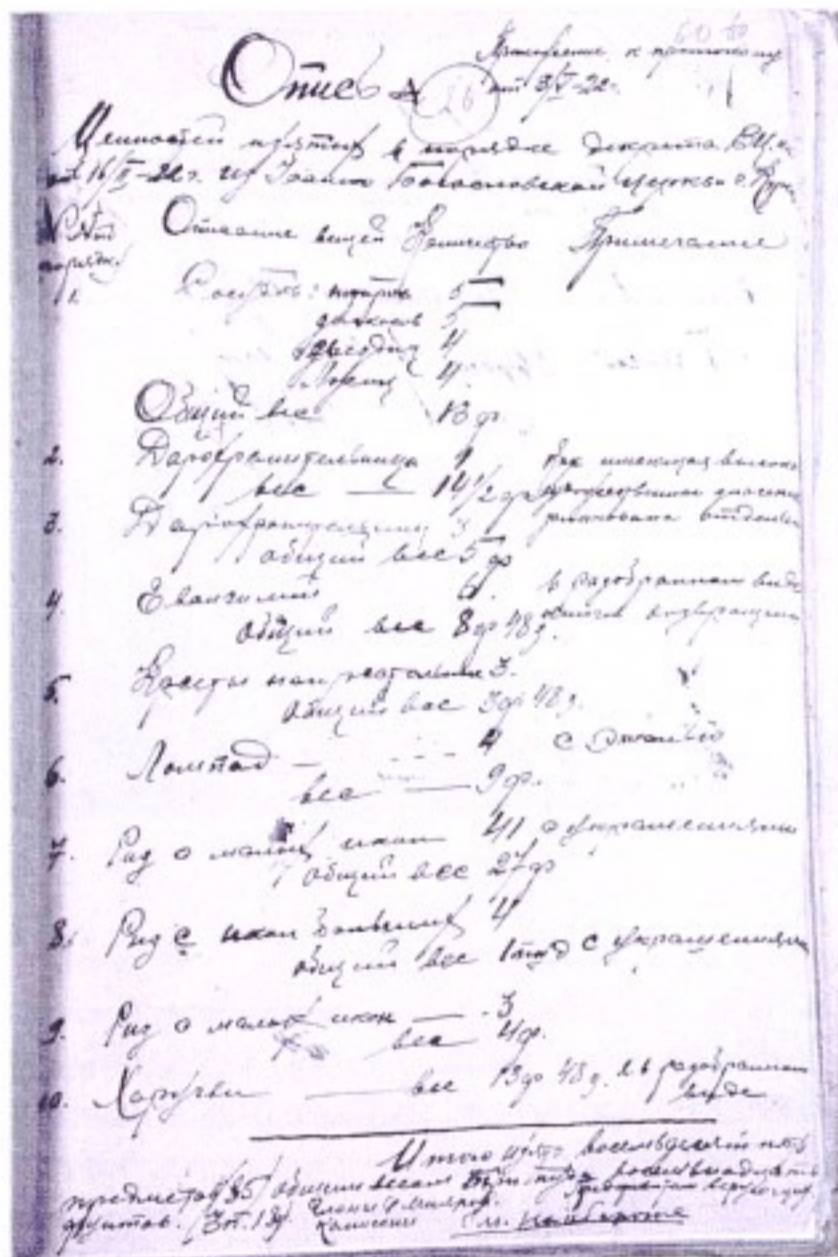

Из описи имущества изъятого из Введенского храма в 1922 г.

В сентябре 1924 г. Ямским волисполкомом перерегистрировано религиозное общество Введенской церкви сл. Ямской.¹⁵

В списке действующих молитвенных и религиозных объединений на 1 июня 1937 г. значится Введенская церковь

Тихоновской ориентации. В штате 3 священника, 1 дьякон, 2 псаломщика. Настоятель – протоиерей Кириллов Г.Е., протоиерей Дмитриевский И.В., священник Малышев А.А. дьякон Березуцкий В.А., псаломщики Евстратов С.С. и Татаренков П.П., верующих зарегистрировано 1202 чел.¹⁶

19.07.1939 г. Введенская церковь г. Курска была закрыта.¹⁷ Время возобновления служб не установлено, в информационном докладе за 2-й квартал 1949 г. Введенская значится как действующая.¹⁸

В 1955 г. в храме устроено центральное водяное отопление общей стоимостью 17 тыс. руб.¹⁹

В 1970-е гг. деятельность храма пытались приостановить. Вопрос закрытия Введенского храма поднимался исполкомом облсовета депутатов трудящихся 22 октября 1971 г. В связи с тем, что службы посещали прихожане из других районов и сел, где нет действующих церквей, а число прихожан – жителей города невелико, а также в связи с тем, что службы в церкви всегда приурочивались ко времени прихода рабочих поездов, исполком предложил снять общество Введенской церкви с регистрации. Однако, среди прихожан сформировалась группа лиц, не согласных с решением о закрытии. Храм продолжал действовать.²⁰

20 декабря 1981 г. в чердачном помещении произошло возгорание, очаг пожара был небольшим и вовремя замечен служителями. Храм снова отстояли.²¹

В справке, выданной религиозному обществу Введенской церкви г. Курска 22 сентября 1982 г., указанное общество зарегистрировано в установленном порядке и действовало в соответствии с законодательством.²²

В соответствии с Федеральным законом «О свободе вероисповедания» от 03.01.1991 г. за № 2 зарегистрирован Введенский храм Курской епархии Русской Православной церкви (Московский

патриархат) расположенный по адресу: г. Курск, ул. Дубровинского, д. 40.

В соответствии с Федеральным законом «О свободе совести и религиозных объединениях» от 26.09.1997 г. возобновлена регистрация религиозной организации православный приход Введенской церкви Курской епархии (Московский патриархат) расположенной в г. Курск, ул. Дубровинского, д.40 (30.12.1999 г. № 227р).

Метрические книги Введенской церкви сохранились за 1888, 1894, 1895, 1897, 1898, 1903, 1906, 1907, 1911, 1914, 1915 гг., клировые ведомости за 1840-1860, 1880, 1898, 1916, 1920, 1921 гг., исповедные книги за 1833-1836, 1842-1857 гг.

Постановлением Главы администрации Курской области от 28 апреля 1992 г. № 209 Введенская церковь отнесена к памятникам истории и культуры Курской области местного значения.²³

Примечания:

1. Материалы для истории церквей Курской, Харьковской, Орловской, Черниговской и Воронежской губерний городов и станиц Донской области по приходным, окладным книгам жилых данных церквей патриаршего Казенного приказа 7136 (1628)-1746 гг. - М., 1913. С.4об.

2. Ф.20. Оп.2. Д. 230. Л. 3 об, 4

3. Ф.Р-1287. Оп.1. Д.93. Л.22-23 об.

4. Ф.217. Оп.1. д.117. Л. 26-27

5. Ф.33. Оп.2. Д. 5696. Л. 111.

6. Ф.483.Оп.1. Д.3. Л.163-164.

7. Ф.20. Оп.2. Д. 230. Л. 3 об.

8. Ф.483.Оп.1. Д.3. Л. 163об.

9. Ф.20. Оп.2. Д. 230. Л. 3 об.

10. Ф.483.Оп.1. Д.3. Л. 163об.

11. Ф.217. Оп.1. Д.117. Л.10.

12. Ф.483.Оп.1. Д.4. Л.345, 346 об.

13. Ф.Р-323. Оп.1. Д.339. Л.28, 28об.

14. Ф.Р-323. Оп.1. Д.683. Л.96.

15. Ф.Р-1287. Оп.1. Д.93. Л.2-4 об.

16. Ф.Р-3322. Оп. 4. Д. 4. Л. 88,108,111.

17. Ф.Р-3322. Оп.4. Д.10. Л. 2.

18. Ф.Р-5027. Оп.1. Д.25. Л. 105.

19. Ф.Р-5027. Оп.5. Д. 10. Л. 120, 124.

20. Ф.Р-213. Оп.1. Д. 59. Л. 117,118.

21. Ф.Р-213. Оп.1. Д. 176. Л. 12.

22. Ф.Р-213. Оп.1. Д. 176. Л. 91.

23. Ф.Р-3360. Оп. 2. Д. 11. Л.159-166.

Вознесенский храм



Общий вид Вознесенской церкви. Август 1971 г.

Точная дата постройки храма в сл. Казацкой неизвестна, в разных источниках упоминаются разные годы строительства. Согласно справочным изданиям (1898 г.) Вознесенская церковь построена в 1888 г.,¹ в клировых ведомостях (1898 г., 1908 г.) сказано, что Вознесенская церковь сл. Казацкой построена в 1887 г. иждивением прихожан и доброхотных людей. Но учитывая то, что в клировой ведомости (1898 г.) указаны на хранении метрические книги за 1871 г. можно сделать вывод, что церковь существовала и ранее.²

Рядом с каменным зданием храма и колокольни располагался ветхий дом,

где жили священник и псаломщик. Все постройки располагались по адресу г. Курск, пригородная слободка Казацкая. Кроме домов для священнослужителей церковь владела $\frac{3}{8}$ дес. усадебной земли и 33 дес. пахотной.³

Престолов в церкви было освящено три: средний – во имя Вознесения Господня, в приделах: – правой стороны – во имя Пресвятой Богородицы, с левой стороны – во имя св. Апостолов Петра и Павла. Ближайшие церкви в г. Курске Вознесенская (Михайловская) в 1 $\frac{1}{2}$ в. и Курская Успенская кладбищенская на таком же расстоянии.⁴

В приход церкви входила д. Гремячка.⁵ Всего храм посещало 1831 м., 1799 ж.⁶

В приходе имелись: церковно-приходская одноклассная школа, открытая в 1893 г. в слободе Казацкой, и одноклассная церковно-приходская школа, открытая в деревне Гремячке, школы помещались в собственных домах. В приходе также было земское двухкомплектное училище, открытое в 1876 г.⁷ Преподавал Закон Божий дьякон Иоанн Николаевич Псарев с 23 ноября 1893 г.,⁸ с 28 февраля 1909 г., заведующим и законоучителем Казацкой церковно-приходской школы был назначен настоятель церкви священник Алексей Николаевич Карасев.⁹

После принятия в 1918 г. декрета СНК «Об отделении церкви от государства...» Вознесенский храм действовал.

Согласно декрету ВЦИК от 23.02.1922 г. уездподкомиссией при Курской губернской комиссии по изъятию церковных ценностей из храма было изъято 22 предмета общим весом 34 ф. 92 зол., в том числе 8 риз серебряных с икон среднего размера весом 19 ф. 30 зол.¹⁰

После изъятия ценностей благочинный церковей г. Курска и пригородных слобод протоиерей о. Иоасаф Лукашов в декабре 1922 г. представил в Курское епархиальное управление опись имущества Вознесенской церкви пригородной г. Курска слободы Казацкой: в четырех алтарях 4 престола, евангелия большого размера – 7, евангелия малого размера – 2, иконы деревянные без риз – 4, иконы металлические – 1. В средней части храма три вышпаченных деревянных иконостаса, один иконостас деревянный, иконы в серебряных ризах – 3, иконы деревянные без риз – 32, иконы в киотах без риз – 17, иконы на стекле – 3».¹¹

В 1924 г. граждане сл. Казацкой и д. Гремячки заключили договор, приняли устав, на основании которого религиозное общество было перерегистрировано.¹²

По сведениям о действующих молитвенных зданиях и религиозных

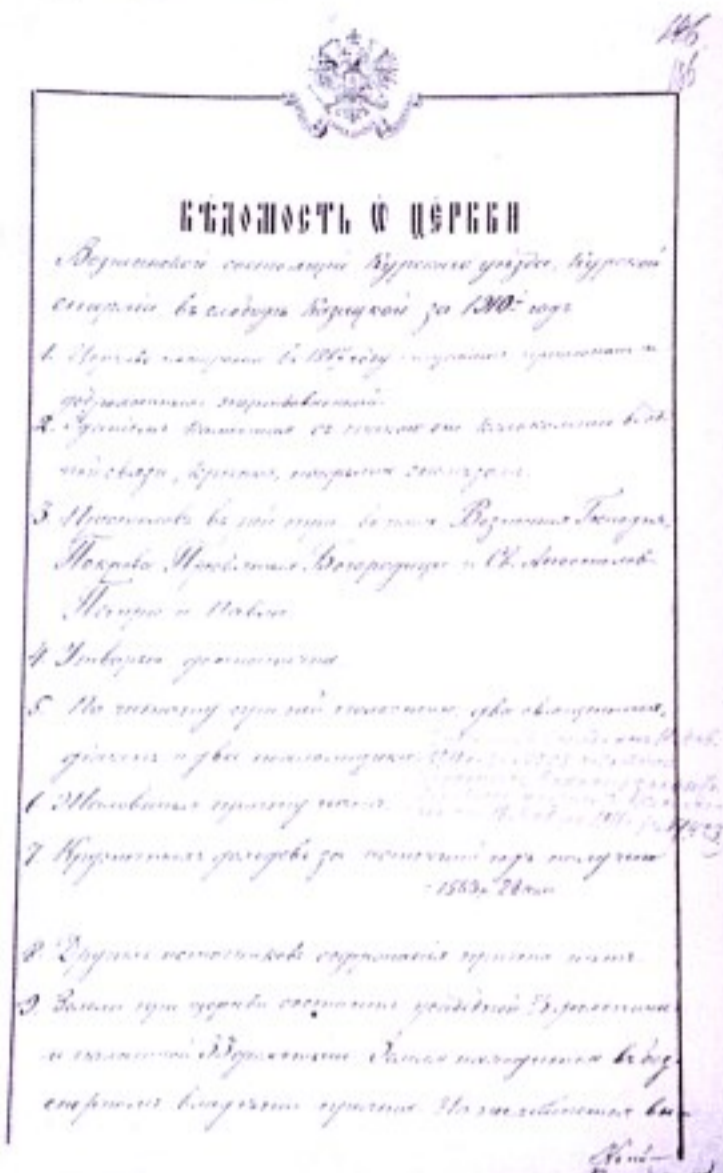

Из клировой ведомости Вознесенской церкви сл. Казацкой за 1910 г.

объединениях по Стрелецкому району на 1 июня 1937 г., в православной Вознесенской церкви Тихоновской ориентации сл. Казацкой службы велись. Служителей культа зарегистрировано 4, верующих – 660.¹³

Сведений о времени ее закрытия в 1930-х гг. не найдено, но как известно, к 1941 г. в г. Курске и его слободах действующих церковей не было. В 1956 г. здание Вознесенской церкви снято с учета памятников архитектуры, но это не помешало совершать богослужения.¹⁴

В документах Уполномоченного Совета по делам религии по Курской области за 1960-1980-е гг. храм сл. Казацкой числится в списках действующих церковей.

В соответствии с Федеральным законом «О свободе вероисповедания» зарегистрирован Вознесенский храм Курской епархии РПЦ

Ф ПРИХОЖАНАХЪ ВОЗНЕСЕННОЙ ЦЕРКВИ.				
Наименование, а также званіе членовъ	Возрастъ	Число душъ		По какой причине изъясненъ въ от- сутствіи въ со- обществѣ.
		Мужчинъ	Женщинъ	
Александръ Александровичъ	636	2260	2260	Религиозный, по причине отсутствия въ обществѣ въ 1-й кварталѣ 1910 года
Александръ Александровичъ	411	332	369	По 5-й ст. 1910 года
<i>Итого по приходу</i>	<i>807</i>	<i>2535</i>	<i>2576</i>	
Землемыя души: Звонница	—	13	16	
Землемыя души: Церковь	—	—	—	
Землемыя души: Престолы	—	77	73	
Землемыя души: Престолы	—	2445	2576	
Землемыя души: Престолы	—	—	—	
Землемыя души: Престолы	—	—	—	
Землемыя души: Престолы	—	87	74	
Землемыя души: Престолы	—	—	—	
<i>Итого</i>	<i>—</i>	<i>2622</i>	<i>2670</i>	
Священникъ Александръ Александровичъ Священникъ Александръ Александровичъ Священникъ Александръ Александровичъ Священникъ Александръ Александровичъ Священникъ Александръ Александровичъ				

Из клировой ведомости Вознесенской церкви сл. Казацкой за 1910 г.



Вознесенская церковь, улица Запольная. 1976 г.

(Московский патриархат) в г. Курске, ул. Казацкая, д.131 (17 июля 1991 г. № 89).

В соответствии с Федеральным законом «О свободе совести и религиозных объединениях» от 26.09.1997 г. возобновлена регистрация религиозной организации-приход храма Вознесения Христова Курской епархии (Московский патриархат) в г. Курск, ул. Верхняя Казацкая, д. 131 (23.11.1999 г. № 145р).

Сохранились метрические книги церкви за 1884, 1887, 1888, 1889-1894, 1897, 1901-1909, 1915-1918 гг., клировые ведомости за 1894-1898, 1901, 1903, 1906-1908, 1910, 1912, 1914, 1916 гг.

Постановлением Главы администрации Курской области от 28 апреля 1992 г. № 209 Вознесенская церковь отнесена к памятникам истории и культуры Курской

области местного значения.¹⁵

Примечания:

1. Ф.217. Оп.1. Д.117. Л. 4 об-5.
2. Ф.483. Оп.1. Д.3. Л.253, 253 об.
3. Там же. Д. 6. Л.136.
4. Там же. Д.3. Л.253.
5. Справочная книга о церквях, приходах и причтах Курской епархии за 1908 г. Курск, 1909. С.17.
6. Ф.217. Оп.1. Д.117. Л.6 об.
7. Ф.483. Оп.1. Д. 6. Л.137.
8. Ф.217. Оп.1. Д.391. Л. 3.
9. Ф.483. Оп.1. Д. 6. Л.137 об.-139 об.
10. Ф.Р-323. Оп.1. Д.683. Л.85.
11. Ф. Р-750. Оп.1. Д. 418. Л.56-59.
12. Ф.Р-1287. Оп.1. Д.61. Л. 4.
13. Ф.Р-3322. Оп.4. Д.8. Л. 44.
14. Ф.Р-5027. Оп.5. Д.1. Л. 34.
15. Ф.Р-3360. Оп. 2. Д. 11. Л.159-166.

Воскресенско-Ильинский храм



Общий вид Ильинской церкви. На этом месте будет построен Дом Книги. 1949 г.

В переписи населения, проводимой Курской казенной палатой в 1744 г., в переписной книге лиц духовного сана упомянута впервые Курская соборная Воскресенская церковь.¹

В описании Курского наместничества (1786 г.) среди зданий г. Курска церковь значится как: «...Пророка Илии, на большой Московской улице, построена в 1768 году; а прежде была деревянная и по писцовым книгам в 1631 году назывался монастырем Божедомским, который строил Корнил Брагин в 1619 г.»²

Обветшавшая церковь требовала ремонта: «...на главе церковный крест весьма ветх, на церкви кровля ветхая и той малости,

что на церкви имеется, вся осунулась и поразмылась дождем, в стенах много щелей, тоже вымытых дождем. Также в самом соборе ризница ветхая. На все церковные надобности собрать с крестьян со всякой души деньгами. Резолюция на прошении такова: за лесом на собор или за досками должно послать крестьян, а на церковные потребности собрать с тех же крестьян с каждой души по гривне, считая число душ по бывшей ревизии или по наличности живых и родившихся». Так писал ключарь и иерей Курского Воскресенского собора Василий Стахновский 5 мая 1760 г. в прошении о разрешении сбора с крестьян денег для ремонта церкви.³



Воскресенско-Ильинская церковь. 2006 г.

Прошение было рассмотрено, и Воскресенский собор был заложен 4 июля 1762 г., построен в 1767 г., освящен 29 января 1768 г. При нем располагалась каменная колокольня.⁴

Курское губернское правление 11.05.1816 г. «слушало присланный из Курской духовной консистории от 24 апреля 1816 г. указ пристроить к Воскресенской соборной церкви г. Курска по обе стороны каменные приделы собственным их коштом для распространения оной к их помещению в воскресные и праздничные дни слушателей...».⁵

Прошение Духовной консистории было решено положительно и при храме выстроены два придела: с правой стороны – во имя св. Пророка Ильи, устроенный в 1816 г.; освященный в 9 января

1817 г., с левой стороны во имя Всех Святых, устроенный в 1847 г. на добровольные пожертвования прихожан, освященный в 1848 г.⁶

В 1879 г. в церкви проведен ремонт, в 1910 г. соборная церковь капитально внутри и снаружи отремонтирована на средства потомственных почетных граждан Николая и Иоанна Павловичей братьев Гладковых. Крыша церкви покрыта вновь листовым железом и окрашена масляной краской.

С западной и южной стороны храм был обнесен каменными оградами с железными решетками, с двумя железными воротами и двумя калитками. С восточной стороны церковная усадьба отделена каменными высокими зданиями: дом Курского городского управления, а второй – купца Кашеварова.⁷

Престолов освящено в нем три: средний – во имя Обновления Храма Воскресения Христова, с правой стороны – во имя св. Пророка Ильи, с левой стороны – во имя Всех Святых. Приписная к этому собору – Казанская церковь в Губернаторском доме, но священнослужители этого собора богослужения в ней не совершали.

Ближайшие церкви: Кафедральный Казанско-Богородичный собор – в 100 саж., Троицкий женский монастырь – 50 саж.⁸ Прихожане – жители г. Курска: 410 м., 369 ж.⁹

Церкви принадлежал двухэтажный жилой дом с магазинами и надворными постройками, построенный на собственный капитал церковным старостой потомственным почетным гражданином Виктором Павловичем Гладковым, и находился в исправном виде.

21 марта 1896 г. перешел в полную собственность церкви.¹⁰ Дом этот, по клировой ведомости (1916 г.), сдавался в аренду, а во флигеле помещалась квартира для дьякона.¹¹

Также в имуществе церкви числилась каменная часовня с деревянной крышей, где иногда продавались свечи, и каменная караулка с деревянной крышей, устроенная

из левого придела алтаря к востоку, другая на север в левом приделе, одна на запад из настоящей, одна на запад из левого придела пред входом в церковь. На левой стороне имеется особая комната для ризницы, в нее дверь из левого придела. В 1910 г. внутри церковь художественно раскрашена и расписана живописью. Внутри храма сделан новый киот и иконостас, украшенный резьбой и крашенный золотом.

Главный алтарь – Воскресенский – имеет престол и жертвенник из липового дерева столярной работы. На первом месте киот столярной работы, украшенный резьбой, покрыт золотом. Средняя икона – изображение Спасителя, в царском одеянии, держащий в правой руке евангелие, а в левой руке крест.

Алтарь Ильинский по правую сторону. Престол и жертвенник в приделе в честь святого пророка Илии, деревянный из липового дерева столярной работы, основание на каменном фундаменте. По левую сторону перед жертвенником киот деревянный, украшенный резьбой и позлащенный с двумя иконами, образ Успения Божьей Матери и Покрова. Над царскими вратами икона с изображением Тайной вечери.

В алтаре Всех Святых, на левой стороне, престол и жертвенник из липового дерева столярной работы, основанные на каменном фундаменте.

Всего четыре евангелия: 1-е на александрийской бумаге: обложка серебряная позлащенная, с изображением воскресшего Христа, переплет из темного бархата; 2-е – из простой бумаги, с малыми украшениями из серебра, посредине воскресение Христа, по углам изображения Евангелистов; 3-е евангелие малого размера, в переплете малинового бархата, с украшением воскресения Христа и Евангелистов, крышка серебряная; 4-е небольшое евангелие на александрийской бумаге, в бархатном переплете, обложка серебряная, позлащенная с изображением Христа на

нитках серебряных».¹⁸

20 декабря 1924 г. граждане г. Курска составили договор о принятии в бессрочное бесплатное пользование здания Воскресенского собора, находящегося на ул. Ленина под № 9.¹⁹

Постановлением президиума Курского губернского исполкома от 28 сентября 1927 г. договор с Ильинской общиной расторгнут. Прихожане храма в заявлении просили Административный отдел зарегистрировать новую религиозную общину и «передать в пользование Ильинский храм, находящийся на Ленинской улице г. Курска под № 11», с обязательством в течение десяти месяцев произвести полный ремонт Ильинского храма под наблюдением указанного Административным отделом архитектора.²⁰

Предложением облфинуправления от 16 февраля 1931 г. здание Ильинской церкви по ул. Ленина, д. 11 передано Курскому отделению облархивбюро под исторический архив,²¹ впоследствии – Государственный архив Курской области, который находился в этом здании вплоть до 1984 г.

В соответствии с Федеральным законом «О свободе вероисповедания» зарегистрирован Ильинский храм Курской епархии РПЦ (Московский патриархат) в г. Курск, ул. Ленина, д. 11 (24 января 1991 г. № 5).

В соответствии с Федеральным законом «О свободе совести и религиозных объединениях» от 26.09. 1997 г. возобновлена регистрация религиозной организации – Воскресенско-Ильинский храм (15.10.1999 г. № 89р).

В госархиве сохранились метрические книги церкви за 1884-1885, 1890-1906, 1911, 1912, 1913-1917 гг., клировые ведомости за 1880, 1833, 1898, 1916, 1919 гг.

Постановлением Главы администрации Курской области от 28 апреля 1992 г. № 209 Ильинская церковь отнесена к памятникам истории и культуры Курской облас-

ти местного значения.²²

Примечания:

1. Ф.184. Оп.2. Д.10. Л.1.
2. «Описание Курского наместничества», М., 1786. С. 40.
3. Ф.20. Оп.1. Д.16. Л. 2.
4. Ф.483.Оп.1. Д.3. Л.37.
5. Ф.33. Оп.2. Д.731. Л. 7, 7об.
6. Ф.483.Оп.1. Д.3. Л.37.
7. Ф.Р. 750. Оп.1. Д. 418. Л. 8-12.
8. Ф. 483. Оп.1. Д.3. Л.37.
9. Там же. Л. 46 об.
10. Там же. Л. 37об.
11. Ф.483. Оп.1. Д.4. Л. 86 об.
12. Ф.217. Оп.1. Д. 415 б. Л.2.
13. Ф. 483. Оп.1. Д.3. Л.37 об.
14. Там же. Л. 38.
15. Там же. Д.4. Л. 94об-103 об.
16. Там же. Д.3. Л.38.
17. Ф.Р-323. Оп.1. Д.683. Л.27.
18. Ф.Р-750. Оп.1. Д.418. Л. 8-12.
19. Ф.Р-1287. Оп.1. Д.54. Л. 399.
20. Ф.Р-1287. Оп.1. Д.54. Л.498.
21. Ф.Р-2968. Оп.3. Д. 178. Л.42.
22. Ф.Р-3360. Оп. 2. Д. 11. Л.159-166.

Храм во имя иконы Божьей Матери «Всех Скорбящих Радость» (Скорбященская церковь)



Храм в честь иконы Божьей Матери «Всех Скорбящих Радость». Февраль 2009 г.

Первое упоминание об однокомплектной церкви во имя иконы Богородицы «Всех Скорбящих Радость» при богоугодных заведениях Курского приказа общественного призрения встречается в ревизской сказке 8-й ревизии за 1834 г.¹

В более ранних документах церковь именуется как Богородичная больничная, позднее – Скорбященская при Курских богоугодных заведениях.

Построена она в 1830 г. иждивением Курского приказа общественного призрения и находилась внутри каменного больничного корпуса. Здание церкви теплое, отремонтировано в 1898 г. Колокольной при ней служил деревянный навес во дворе с тремя небольшими коло-

колами,² который был вновь устроен в 1900 г.³ Рядом, во дворе богоугодных заведений располагалась часовня, предназначенная для выноса и отпевания умерших.

Престол освящен был один: во имя иконы Божьей Матери «Всех Скорбящих Радость».⁴

Прихожанами церкви были жители соседних 9 дворов и служащие при курских богоугодных заведениях, из которых военные – 5 м., 8 ж., статские – 31 м., 43 ж., мещане и крестьяне – 11 м., 33 ж., а также живущие в богадельне разного звания – 48 м., 39 ж.⁵

Ближайшие церкви: Благовещенская – около полуверсты и Флоровская – в одной версте.⁶

Согласно описи ценностей, изъ-

О П И С Ь

вещей, на ятых в порядке Декрета ВЦИК от 16 февраля 1922 г.
(указать на ятой дерева, монеты и т. п.)

№	Полное описание вещей	Возраст	Примечание
1	Икона Божьей Матери	1	
2	Икона Иоанна Крестителя	1	
3	Икона Николая Чудотворца	1	
4	Икона Иоанна Предтечи	1	
5	Икона Иоанна Златоуста	1	
6	Икона Иоанна Рыльского	1	
7	Икона Иоанна Солунского	1	
8	Икона Иоанна Кавказского	1	
9	Икона Иоанна Младшего	1	
10	Икона Иоанна Старшего	1	
11	Икона Иоанна Богослова	1	
12	Икона Иоанна Апостола	1	
13	Икона Иоанна Крестителя	1	
14	Икона Иоанна Предтечи	1	
15	Икона Иоанна Златоуста	1	
16	Икона Иоанна Рыльского	1	
17	Икона Иоанна Солунского	1	
18	Икона Иоанна Кавказского	1	
19	Икона Иоанна Младшего	1	
20	Икона Иоанна Старшего	1	
21	Икона Иоанна Богослова	1	
22	Икона Иоанна Апостола	1	
23	Икона Иоанна Крестителя	1	
24	Икона Иоанна Предтечи	1	
25	Икона Иоанна Златоуста	1	
26	Икона Иоанна Рыльского	1	
27	Икона Иоанна Солунского	1	
28	Икона Иоанна Кавказского	1	
29	Икона Иоанна Младшего	1	
30	Икона Иоанна Старшего	1	
31	Икона Иоанна Богослова	1	
32	Икона Иоанна Апостола	1	
33	Икона Иоанна Крестителя	1	

И. И. [подпись]

Из описи ценностей, изъятых согласно Декрету из Скорбященской церкви.

ятых в соответствии декретом ВЦИК от 23.02.1922 г. и в связи с закрытием, из Скорбященской церкви при народной больнице, находящейся на ул. Садовой, 30 апреля 1922 г., изъято 33 предмета весом 1 п. 32 ф., в том числе ризы с больших икон – 9, с малых – 1.⁷

В 1930-е гг. в здании размещалась народная больница. Президиум Курского городского Совета рабочих, крестьянских и красноармейских депутатов 27.11.1932 г. принял постановление о разборке купола нарбольницы: «ввиду того, что ремонт самого купола в лечебном заведении не имеет смысла и потребует лишних расходов, между тем как разбор его увеличит площадь помещения до

Из истории храмов Курской епархии.

15 м² и даст кирпича, нужного в строительстве, около 50 тыс. шт... купол здания, с поддерживающими его устоями, разобрать».⁸

В списках действующих молитвенных и религиозных объединений по г. Курску на 1-е июня 1937 г. Скорбященская церковь не значилась.⁹

В документах архива за 1940-1980-е гг. сведения о церкви не выявлены.



Здание морга во дворе больницы (бывшая часовня). 1971 г.

В соответствии с Федеральным законом «О свободе совести и о религиозных объединениях» от 26.09.1997 г. зарегистрирована местная религиозная организация – православный приход храма в честь иконы Божьей Матери «Всех Скорбящих Радость» по адресу: г. Курск, ул. Семеновская д. 65-а (04 февраля 2004 г.). В настоящее время здание храма располагается во дворе больницы, на месте бывшей часовни.

На хранении имеются метрические книги церкви за 1853-1857, 1892-1898, 1901, 1904-1916 гг., клировые ведомости за 1898, 1916, 1920 гг.

Постановлением Главы администрации Курской области от 28 апреля 1992 г. № 209 здание бывшей земской



Храм в честь иконы Божьей Матери «Всех Скорбящих Радость». Февраль 2009 г.

больницы, расположенное по ул. Садовая, д.42, отнесено к памятникам истории и культуры Курской области местного значения.¹⁰

Примечания:

1. Ф.184. Оп.2. Д.534. Л. 115.
2. Ф.483. Оп.1. Д.3. Л. 87.
3. Там же. Д.4. Л. 37.
4. Там же. Д.3. Л.87, 87 об.
5. Там же. Л. 96 об.
6. Там же. Л.87об.
7. Ф.Р-323. Оп.1. Д.337. Л. 48.
8. Ф.Р-770. Оп.1. Д. 65. Л. 5.
9. Ф.Р-3322. Оп. 4. Д. 4. Л. 89, 108.
10. Ф.Р-3360. Оп.2. Д. 11. Л.159.

Всехсвятский храм

По сообщению Курского Гражданского губернатора Тайного Советника и кавалера Аркадия Ивановича Нелидова 21 мая 1813 г. курский 2-й гильдии купец Семен Иванович сын Александров, «возымевший благие намерения с другими гражданами выстроить каменную церковь на Курском, именуемом Богословским, что за Херсонскими воротами кладбище, вместо состоящей там ветхой, недостроенной. Строитель той церкви по плану, который изготовлен уже, приготовивший материал на ту постройку церкви в довольном количестве и приговоривший мастеров с тем, чтобы... начать постройку входа в окружность кладбища в признанном удобным месте по правой стороне подле имеющихся там богаделен...».¹

Всехсвятская (Всехсвятская, Всех Святых) кладбищенская церкви г. Курска, вместо обветшавшей в память Антония и Феодосия Печерских, заложена в 1813 г. во имя св. великомученицы Екатерины, почему она в народе именуется Екатерининской. Окончательно сооружена в 1816 г. и освящена в память сооруженного в ней престола во имя Всех святых 28 июля 1836 г.²

Строительное отделение Губернского правления 10 апреля 1899 г. утвердило проект на расширение Курской кладбищенской церкви, находящейся за Херсонскими воротами.³ Придел к церкви был пристроен во имя Феодосия Черниговского Чудотворца и освящен епископом Курским и Белгородским 9 ноября 1903 г.

Как церковь, так и придел одноэтажные, каменные внутри и снаружи, оштукатурены, вымощены сосновыми досками и выкрашены желтой краской.



Всехсвятская церковь. Пристроен южный придел. 1992 г.

На главном куполе глава и крест железные, крест позлащенный. На куполе в левом приделе два креста позлащены. В церкви 15 дверей. Все наружные двери железные, за исключением дверей под церковью. Внутри церковь покрашена масляной краской и украшена живописью местных мастеров. Каменная двухъярусная колокольня построена одновременно с церковью. На ней колокола: 1-й – самый большой – 65 пуд. 10 ф., 2-й – 4 п. 6 ф., 3-й – 3 п. 27 ф., 4-й – 23 ф., 5-й – 18 ф. Северные и южные ворота на кладбище сделаны в 1913 г. Вокруг церковь обнесена была каменной оградой.⁴

Окон в церкви – 22. Верхние – без решеток, а нижние – с железными решетками. В церкви в 1921 г. проведено электричество.

Из книг в церкви имелись: евангелие в лист, обложенное малиновым бархатом, печатано на 210 листах в 1834 г. в Москве, евангелие в лист, тоже обложенное малиновым бархатом на 350 листах синодальной типографии 1872 г., евангелие в лист жестяное, на 968 листах 1841 г., малое евангелие в ¼ листа, в малиновой бархатной обложке, крышка покрыта легкою серебряной обложкой на

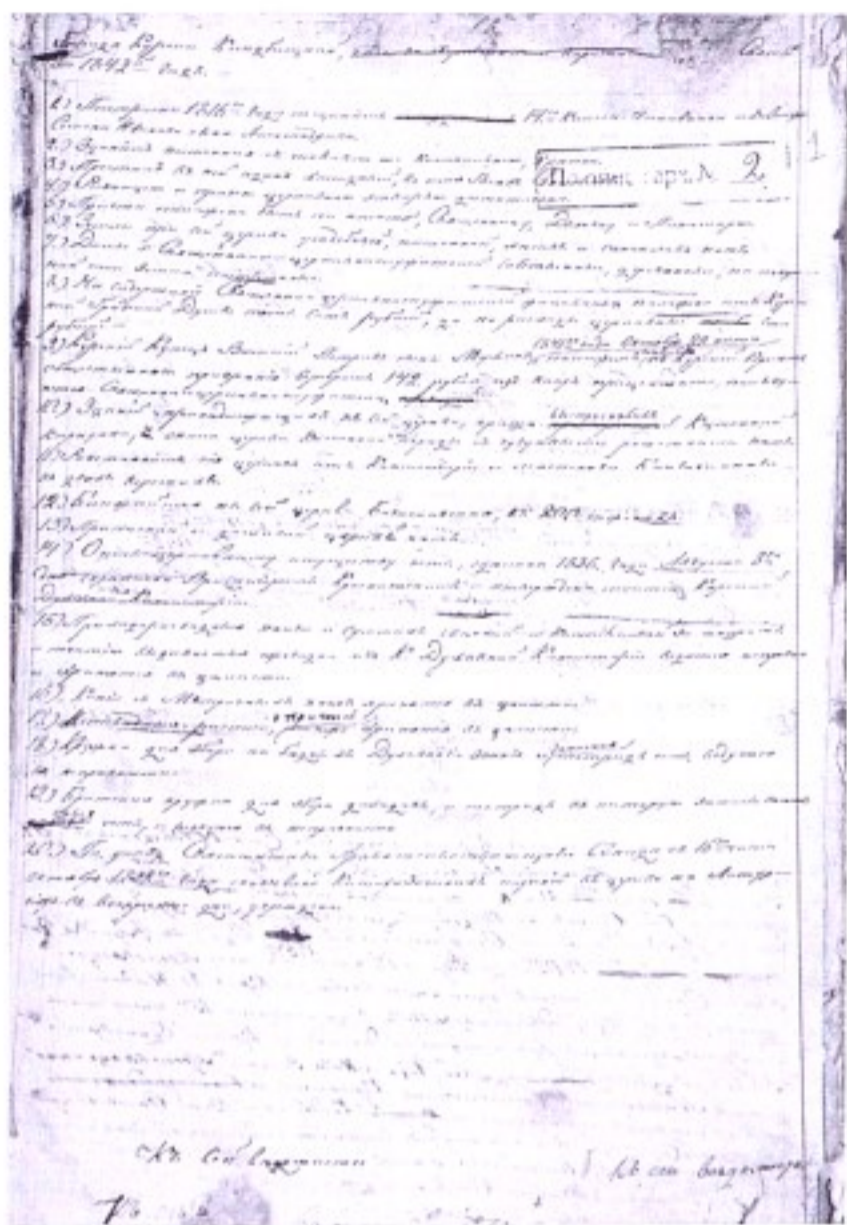

Из клировой ведомости Всехвятской церкви за 1842 г.

326 листах 1899 г. синодальной типографии. Богослужбные книги: «Апостол» в ¼ листа в холщевом переплете, типикон (церковный устав) в коричневом переплете на 258 л. 1814 г., триодион в коричневом переплете на 607 л. 1811 г., пентикостарион в холщевом переплете на 294 л. 1815 г.⁵

Прихода при церкви не было. По клировой ведомости (1898 г.) «земли при сей церкви пашенной, доставшейся по духовному завещанию от курского мещанина Дмитрия Алексеевича Созонова, 24 десятины, усадебной, отведенной Курской Думою в 1838 г., по прежней ведомости значилось 30 кв. сажень, которую в настоящее время причт не использует».⁶

Церкви принадлежала каменная караул-

ка, пристроенная в 1841 г. справа от колокольни⁷, в которой позже помещалась церковно-приходская школа, два дома, расположенные на Богословской площади, завещанные купцом Ерофеевым. Из них один малый двухэтажный: низ каменный, верх деревянный, с каменными амбарами на дворе; другой весь каменный, двухэтажный.⁸

В церковно-приходской школе обучались дети обоего пола. Священник Сергей Смирнов утвержден законоучителем и заведующим Всехвятской церковно-приходской школы в 1907 г.⁹

Вблизи кладбищенской ограды выстроено каменное здание городского начального училища для девочек, принадлежащее жене курского купца А.И. Пуговишниковой, открытое с 25 сентября 1911 г.¹⁰

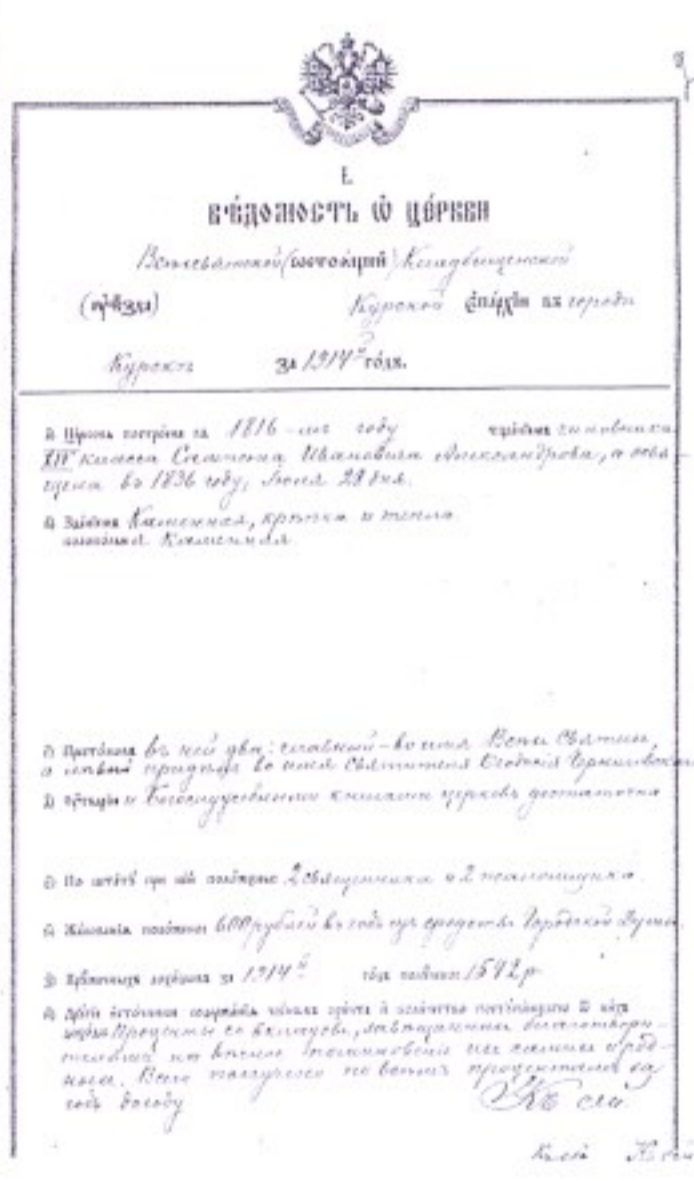

Из клировой ведомости Всехвятской церкви за 1914 г.

Согласно декрету ВЦИК «О порядке изъятия церковных ценностей, находящихся в пользовании групп верующих» от 23 февраля 1922 г. из храма было изъято 47 предметов общим весом 3 п. 26 ф. 69 зол., в том числе ризы с больших икон весом 2 п. 22 ф. 95 зол. и малых икон – 21 шт., весом 32 ф. 44 зол., евангелия большие – 2 шт.¹¹

19.04.1932 г. президиум Курского городского Совета рабочих, крестьянских и красноармейских депутатов принял постановление «О снятии колоколов с церквей г. Курска», в котором Госкомфонду поручалось срочно приступить к снятию колоколов со всех церквей г. Курска.¹²

По сведениям о действующих молитвенных и религиозных объединениях по г. Курску на 1-е июня 1937 г. православно - обновленческая община Всехсвятской церкви действовала. Служитель культа один – Прозоровский Митрофан Михайлович. Согласно списку – верующих числилось 24 человека.¹³ 10.01.1939 г. Всехсвятская церковь г. Курска была закрыта.¹⁴

Дата возобновления служб в храме не установлена, в документах архива за 1960-1980-е гг. Всехсвятский храм числится в списках действующих.

В соответствии с Федеральным законом «О свободе вероисповедания» зарегистрирован Всехсвятский (Всех Святых) храм Курской епархии РПЦ (Московский патриархат) в г. Курске, ул. Энгельса, д.7 (14 мая 1991 г. № 51).

В соответствии с Федеральным законом «О свободе совести и религиозных объединениях» от 26.09. 1997 г. возобновлена регистрация религиозной организации церковь Всех Святых г. Курска Курской епархии (Московский патриархат) на ул. Энгельса, д. 5-а (31.05.1999 г. № 55р).

На хранении в госархиве имеются метрические книги церкви за 1893, 1894, 1901, 1902, 1904-1909, 1915 гг., клировые ведомости

за 1836, 1837, 1853, 1865, 1868, 1880, 1898, 1910, 1917, 1921 гг.

Постановлением Главы администрации Курской области от 28 апреля 1992 г. № 209 здание Всехсвятской церкви отнесено к памятникам истории и культуры Курской области местного значения.¹⁵

Примечания:

1. Ф.20. Оп.2. Д.61. Л.2.
2. Ф.Р-750. Оп.1. Д.418. Л.97.
3. Ф.33. Оп.2. Д. 8071. Л. 7.
4. Ф.483. Оп.1. Д. 6. Л.15.
5. Ф.Р-750. Оп.1. Д. 418. Л. 98-105.
6. Ф.483. Оп.1. Д.3. Л. 231.
7. Ф.217. Оп.1. Д. 769. Л.1.
8. Там же. Д. 154. Л. 2 об.
9. Ф.483. Оп.1. Д.6. Л.19 об.
10. Ф.217. Оп.1. Д.154. Л. 2об.
11. Ф.Р-323. Оп.1. Д.337. Л.57-58.
12. Ф.Р-770. Оп.1. Д.65. Л.1.
13. Ф.Р-3322. Оп.4. Д. 4. Л. 89, 108.
14. Там же. Д.10. Л. 2об.
15. Ф.Р-3360. Оп. 2. Д. 11. Л.159-166.

Иоанно-Богословский храм

Иоанно-Богословская церковь г. Курска, согласно справочным изданиям, построена в 1809 г. усердием прихожан. Каменное здание с такой же каменной колокольней,¹ на каменном фундаменте, покрытое железом.² Рядом располагался церковный дом, «купленный с Высочайшего разрешения в 1879 году, на что имеется купчая крепость, совершенная в курском окружном суде».

Престолов в ней три: главный – во имя Апостола и Евангелиста Иоанна Богослова, в приделе с правой стороны – во имя св. великомученицы Варвары, а с левой стороны – во имя Дмитрия Прилуцкого Вологодского Чудотворца. Св. антимины выданы на главный престол – в 1895 г., на престол придела св. великомученицы Варвары в 1893 г., на Дмитриевский – в 1809 г.³ По клировой ведомости (1914 г.) левый придел освящен во имя св. вмч. Пантелеймона.⁴

Прихожанами были жители города, живущие в недалеком расстоянии от церкви. На 1898 г. числилось 695 м., 662 ж., число домов – 253.⁵

Ближайшие церкви: кладбищенская Всехсвятская – 150 саж., Преображенская и Смоленская в 1 ½ в.

Церковь имела капиталы, завещанные на вечное пользование: Штафоровой – 285 руб., дьяконом Архангельским – 286 руб., купцом Лоскутовым – 1000 руб., купцами Зубковым и Воробьевым по 100 руб., мещанками Петровской, Авксентьевой, Озеровой по 100 руб., мещанкой Кобелевой – 500 руб.⁶

В приходе действовали: церковно-приходская школа, открытая в 1900 г. в наемном помещении, собственное здание



Общий вид здания Богословской церкви. Июнь 1988 г.



Общий вид Богословской церкви. 1990-е гг.

построено в 1907 г.; Конопатовская церковно-приходская школа, открытая 27 октября 1913 г.; приходское Пушкинское училище и начальное Пуговишниковское училище.⁷ Священник Василий Феодосьевич Рождественский, сын народного учителя села Бобравы Грайворонского уезда, назначен законоучителем Богословской церковно-приходской школы с 1909 г.⁸

Курской губернской комиссией по изъятию церковных ценностей 3 мая 1922 г. была составлена опись ценностей, изъятых в соответствии с декретом ВЦИК от 23.02.1922 г. из Иоанно-Боголовской церкви: «всего изъято 85 предметов весом 3 п. 18 ф., в том числе ризы с больших икон с украшениями – 6 шт., весом 1 п., ризы с 3 маленьких икон весом 4 ф., евангелия в разобранном виде 6 шт.» Книги впоследствии были возвращены верующим.⁹

В этом же году, после изъятия ценностей, 11 декабря 1922 г. была составлена опись имущества Богословской церкви, где значились: евангелия – 7, иконы – 30, иконы в иконостасе: большие – 25, малые – 22, иконы выносные праздничные – 36, иконы в храме в киотах: большие – 30, малые – 39.¹⁰

Президиум Курского городского Совета рабочих, крестьянских и красноармейских депутатов принял постановление от 15.12.1932 г. «О расторжении договора с Богословской религиозной общиной на пользование церковным зданием на площади III Интернационала».¹¹

Во время Великой Отечественной войны церковь начала действовать 15 декабря 1941 г. По заявлению церковно-приходской общины Иоанно-Боголовской церкви договор с исполкомом Дзержинского райсовета о передаче в бессрочное пользование каменного одноэтажного здания церкви составлен 13 августа 1944 г.¹²

В инвентарной описи Иоанно-Боголовской церкви, составленной 10 июня 1949 г., содержатся сведения об имуществе:



1.
ВѢДОМОСТЬ О ЦЕРКВИ

Иоанно-Боголовской приходской въ селѣ Бобравы
Грайворонскій уѣздъ Курскій епархія Курск.

за 1914 годъ.

1) Цѣрковь построена въ 1907 году каменнаго зодчества въ 110 аршинъ длины и 40 аршинъ ширины.
2) Здѣніе каменное, на каменномъ фундаменте, покрыто медною кровлею при ней каменная, въ 10 аршинъ длины, каменная колокольня.
3) Престолъ одинъ въ главномъ алтарѣ каменный, 11 аршинъ вышины въ ширину, 14 каменнаго зодчества въ 10 аршинъ ширины въ главномъ алтарѣ каменнаго зодчества.
4) Престолъ каменный.
5) По стѣнѣ при нѣ каменнаго зодчества и 10 аршинъ ширины.
6) Кладовыя каменныя двѣ.
7) Иконостасъ каменный за 1907 годъ одна половина 11 аршинъ.
8) Дѣлѣ иконостаса каменнаго зодчества одна половина 11 аршинъ ширины въ главномъ алтарѣ каменнаго зодчества, другая половина 11 аршинъ ширины въ главномъ алтарѣ каменнаго зодчества.

Из клировой ведомости Иоанно-Боголовской церкви за 1914 г.

«Колокола маленькие – 4 шт., большие – 6 шт. В алтаре, в левом приделе иконостас одноярусный с иконами – 1, престол деревянный – 1. В среднем приделе иконостас двухъярусный – 1, евангелие малое, обложка из бархата – 1, евангелие большое, обложка из бархата – 1. Иконы в среднем приделе: Спаситель, Божья Матерь, Преподобный Сергей, Божья Матерь Ахтырская, святой Иоасаф в ризе, Спаситель в металлической ризе, Божья Матерь Казанская в ризе. В главном алтаре: икон – 5, церковь в средней части имеет 67 икон. В кладовой: евангелие в бархатной обложке – 1, евангелие без обложки – 1, икон в кладовой – 34.¹³

Решение Курского облисполкома № 794 от 11.08.1950 г. о закрытии Богословской церкви в Курске, как подлежащей сносу по

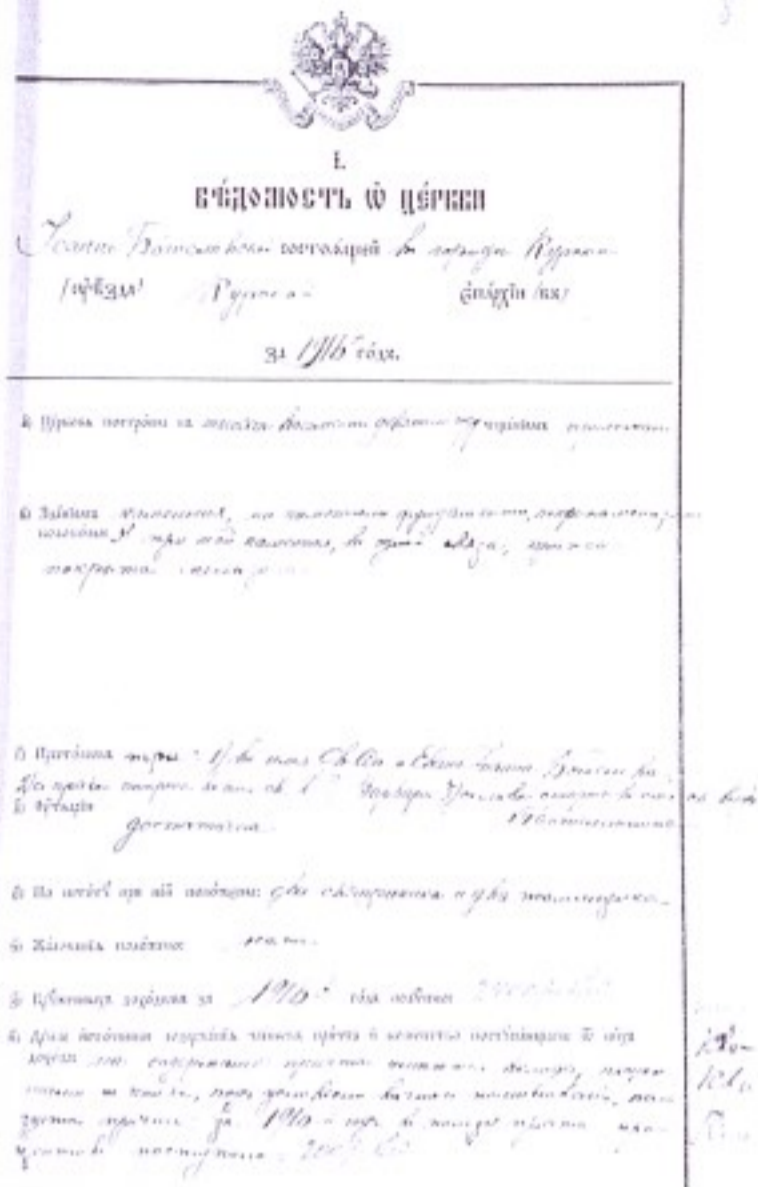

Из клировой ведомости Иоанно-Богословской церкви
за 1916 г.

генеральному плану строительства города, было поддержано на заседании Совета по делам Русской Православной церкви при Совете Министров СССР от 25 октября 1950 г.¹⁴ В 1956 г. вполне исправное здание использовалось КЭЧ гарнизона как складское помещение.¹⁵ Сведения о деятельности храма за 1960-1980-е гг. отсутствуют.

В соответствии с Федеральным законом «О свободе вероисповедания» зарегистрирован Иоанно-Богословский храм Курской епархии Русской Православной церкви (Московский патриархат) г. Курск, ул. Дзержинского, д. 92 (03 января 1991 г. № 3).

В соответствии с Федеральным законом «О свободе совести и о религиозных объединениях» от 26.09. 1997 г. возобновлена регистрация религиозной организации пра-

вославный приход церкви Иоанна Богослова Курской епархии (Московский патриархат) г. Курск, ул. Дзержинского, д. 92 (05.11.1999 г. № 120р).

Документы церкви, хранящиеся в госархиве: метрические книги за 1869-1877, 1884-1889, 1891-1898, 1893-1894, 1902-1912, 1914-1915 гг., клировые ведомости за 1906, 1913, 1914, 1916, 1920, 1921 гг., исповедные книги за 1806, 1848 -1855 гг.

Постановлением Главы администрации Курской области от 28 апреля 1992 г. № 209 в список памятников истории и культуры Курской области, находящихся на государственной охране, внесено здание Богословской церкви, отнесенное к памятникам местного значения.¹⁶

Примечания:

1. Ф.483.Оп.1. Д.3. Л.215.
2. Там же. Д.5. Л.24.
3. Там же. Д.3. Л.215, 216.
4. Там же Д.5. Л. 24.
5. Там же. Д.3. Л. 220 об.
6. Там же. Л.215 об.
7. Ф.217.Оп.1. Д.154. Л. 27 об.
8. Ф.483.Оп.1. Д.5. Л.30-33.
9. Ф.Р-323. Оп.1. Д.337. Л.59-60; Д.683. Л.90.
10. Ф.Р-750.Оп.1. Д.418. Л.35-36.
11. Ф.Р-770. Оп.1. Д.65. Л. 6.
12. Ф Р-5027. Оп.4. Д. 36. Л. 1
13. Там же. Оп.2. Д. 36.Л. 65-70 об.
14. Там же. Оп.4. Д. 36. Л. 50.
15. Там же. Оп. 5. Д.10. Л.14.
16. Ф.Р-3360. Оп.2. Д. 11. Л.159-166.

Михайловский храм

Первое упоминание о храме встречается в документах в связи со сбором пошлины: «1635 г. уплачена дань в казну церковью Вознесения Господа Бога и Спаса нашего Иисуса Христа, да в приделе собор арх. Михаила за Куром».¹

В переписной книге лиц духовного сана г. Курска за 1744 г. упомянута церковь Архистратига Михаила.² Однако точных данных о времени постройки храма в этом документе нет.

Позднее записи в клировых ведомостях указывают, что курская Вознесенская церковь построена в 1762 г. иждивением прихожан, возобновлена в 1836 г. Прихожане называли ее Михайловской. «Церковь зданием каменная, одноэтажная, с таковыми же приделами, прочная, при ней же колокольня тоже каменная и прочная».³ Расширенная в 1835 г. прибавлением приделов с северной и с южной стороны, церковь имела в длину – 13 саж., в ширину – 9 саж. и в высоту – 10 саж. Железная глава на церкви была увенчана железным вызолоченным крестом и 8 окнами в куполе без решеток.⁴ В храме две боковые деревянные створчатые двери, на железных крюках, выкрашены снаружи и внутри красною краскою. По стенам 14 окон из листового стекла, покрашены зеленою ярью, из которых четыре нижние с железными решетками. Снаружи и внутри побелена известью, покрыта пилеными досками.

Трапеза в длину 8 $\frac{1}{4}$ арш., а в ширину 9 арш., в ней 2 окна с железными решетками, покрыта пилеными досками и покрашена.

Паперть в длину четырех, а в ширину девяти аршин, в ней одно окно с железными решетками. Входных деревянных створчатых дверей – 2, на железных крюках и с железными запорами.



Михайловская церковь. Западный фасад. 1936 г.



Общий вид здания Михайловской церкви. 1990-е гг.

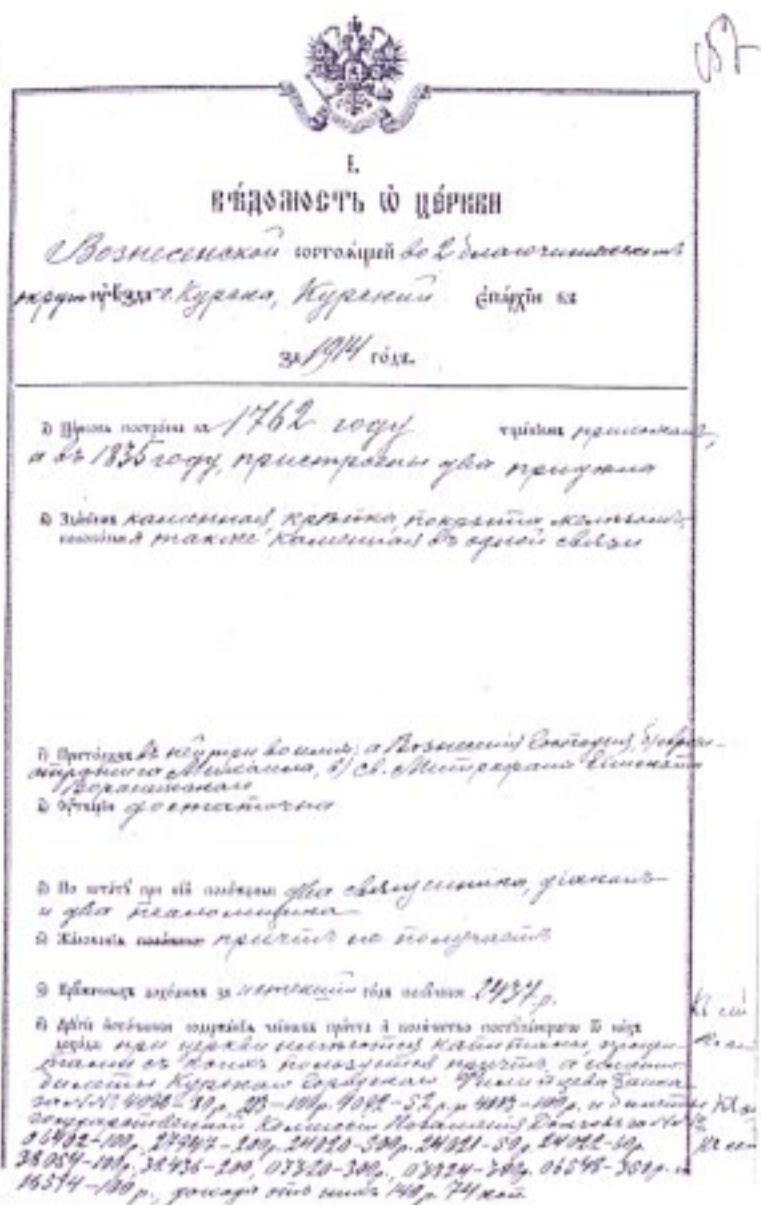

Из клировой ведомости Вознесенской (Михайловской) церкви за 1914 г.

«Иконостас новый, столярной работы с резьбой, вылащенный, гладкие места покрыты по серебру венецианской ярью, в ней царские врата ручной работы, вылащены, с пятью изображениями Благовещения и четырех Евангелистов. Оный иконостас с южными и северными дверями составлен из шести ярусов».⁵

В Курском губернском правлении рассматривался рапорт губернского архитектора от 26 мая 1884 г., к которому прилагался проект на пристройку каменной лавки при церкви Вознесения Господня (Михайловской) в г. Курске. С просьбой утвердить таковой. Проект был утвержден.⁶ С 5 февраля 1896 г. в лавке продавались свечи чисто-пчелиного воска от Курской градской Вознесенской церкви.⁷

Престолов в храме освящено три: главный – во имя Вознесения Господня, в приделах, пристроенных в 1836 г., с правой стороны – во имя Архистратига Михаила, слева – во имя Святителя Митрофания, Епископа Воронежского, освящен в 1841 году.⁸

Прихожан на 1908 г. числилось 724 м., 737 ж.⁹ Ближайшая церковь – Покровская, рас-полагалась в 60 саж.¹⁰

Земли во владении церкви усадебной – 6 дес., распашной – 60 дес.

На 1910 г. при церкви действовали церковно-приходская школа, учрежденная в 1897 г. и Конопатовская женская церковно-приходская школа, учрежденная в 1909 г.¹¹ Курским губернским правлением, после рассмотрения прошения на ее постройку от 21.05.1908 г.¹² Первая располагалась в церковной сторожке, на ее содержание выделялось по 390 руб. из казны. Вторая располагалась в собственном доме, содержалась на проценты с капитала, внесенного на вечное время инженером-технологом Н.П. Конопатовым.¹³

Священник Поликарп Иванович Коротевский переведенный в Вознесенскую церковь с 1909 г. состоял заведующим Вознесенской мужской и Конопатовской женской церковно-приходских школ.¹⁴

Согласно описи ценностей, изъятых в соответствии с декретом ВЦИК от 23.02.1922 г. из Михайловской церкви 22 апреля 1922 г., изъято 88 предметов весом 5п. 7ф., в том числе 20 риз с больших икон, 26 риз с малых икон.¹⁵

Рапорт Благочинного церквей г. Курска и пригородных слобод протоиерея о. Иоасафа Лукашова, составленный после изъятия ценностей, в декабре 1922 г., содержит опись Курской градской Вознесенско-Михайловской церкви и имущества предназначенного для религиозно-обрядовых целей: «Храм обнесен каменной оградой. В ограде трое железных ворот. В северо-западном углу находится полуразрушенное каменное здание, крытое железом, для бывшего жилья сторожей. Это здание имеет в длину 8 арш., в ширину 9 арш.,

в высоту $3 \frac{3}{4}$ аршина. В нем 5 окон. Печей две. Дверь наружная выходная одна, внутренних две. При здании имеются малые дощатые сени. В юго-западном углу в ограде находится другое каменное здание – канцелярия церковного совета. Оно имеет в длину 12 арш., в ширину 8 арш., в высоту $4 \frac{1}{2}$ аршина, в нем 5 окон, печей две, дверей внутренних – 3, наружная выходная – одна, при здании имеются продолговатые сени в виде коридора с двумя дверьми. Одна дверь ведет в ограду, а другая на площадь.

Иконостасов предалтарных – 3. Местная икона Спасителя в главном приделе в серебряной ризе – 1, местная икона Божьей Матери в главном приделе в серебряной ризе – 1, малые иконы Спасителя и Божьей Матери в главном приделе в серебряных ризах – 2, икон в киотах в рамах и без них – 57. Колоколов медных – 8. Общий вес – 382 п.»¹⁶

Постановлением президиума Курского городского Совета рабочих, крестьянских и красноармейских депутатов от 19.04.1932 г. с церкви были сняты колокола.¹⁷

Президиум Курского городского Совета рабочих, крестьянских и красноармейских депутатов 05.06.1933 г. принял постановление «О расторжении договора с Вознесенско-Михайловской религиозной общиной на пользование церковными зданиями» на основании акта обследования от 6 марта 1932 г., которым было установлено бесхозяйственное содержание церковных зданий. Ремонт, необходимый для сохранения этих зданий, община не только не выполнила, но привела церковные здания в еще худшее состояние. Повторный акт обследования, составленный 5 апреля 1933 г., это подтвердил. Горсовет усмотрел в этом грубое нарушение религиозной общиной своих обязательств по договору, заключенному 1 февраля 1932 г., и «умышленное нежелание общины сохранять вверенное ей имущество».¹⁸

По сведениям о действующих молитвенных и религиозных объединениях по г. Курску на

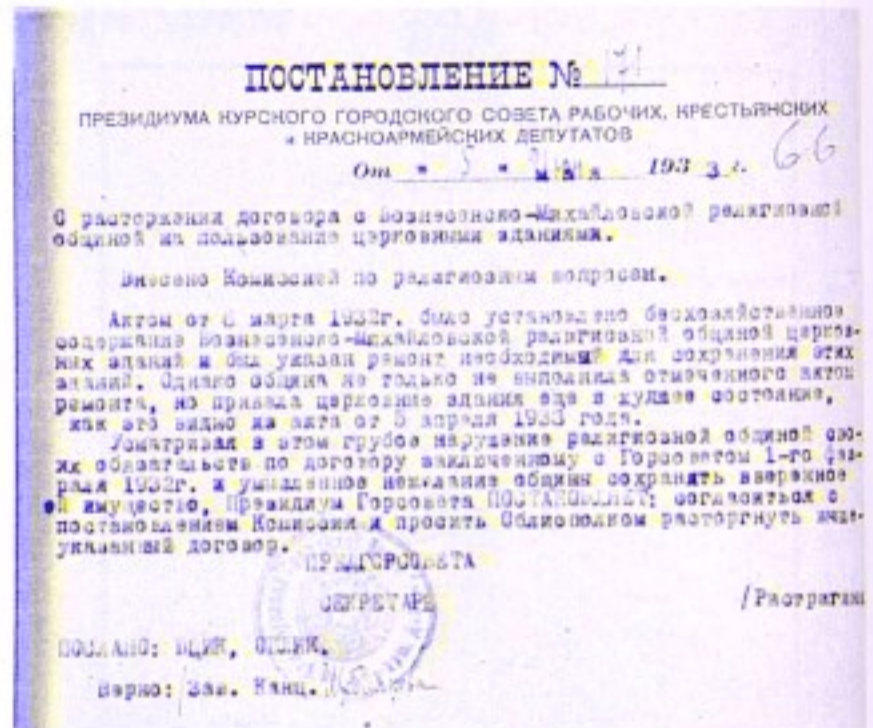

Из постановления Президиума Курского горсовета за 1933 г.

1-е июня 1937 г., православная Тихоновская община Вознесенско-Михайловской церкви, расположенная по адресу: г. Курск, Дзержинский район, К. Либкнехта № 39, действовала. В штате числилось 3 священника: Покровский А.Т., Владимир Дьяконов, Петр Сафронов и 2 дьякона: Полонский Н.Е., Фесенков В.М. Членов общины верующих – 205 чел.¹⁹

13 июня 1940 г., учитывая ходатайство преобладающего большинства взрослого населения, проживающего в районе прихода Вознесенско-Михайловской церкви, о закрытии молитвенного здания, исполком облсовета решил: Вознесенско-Михайловскую церковь в Дзержинском районе г. Курска закрыть, передав здание церкви исполкому Дзержинского райсовета для переоборудования под трикотажную фабрику.²⁰

В письме исполкому облсовета депутатов трудящихся от 24.01.1941 г. областной отдел по делам искусств при Курском облисполкоме высказал согласие на изъятие храма для использования площадей трикотажной фабрикой: «... церковь, конечно, представляет из себя некоторую историческую справку об архитектуре XVIII в. принимая во внимание, что памятников архитектуры этого века у нас имеется еще два, то считаем возможным использовать эту церковь»

для хозяйственно-производственных нужд, при чем предварительно нужно сфотографировать ее всю и если это не будет мешать производству, оставить внешнее оформление (колокольню) нетронутыми, так как главное, что в этом памятнике — это колокольня и карнизы...».²¹

Однако это постановление не вступило в силу, церковное здание не было передано фабрике.²²

Сведения об окончательном закрытии храма отсутствуют. С 1 января 1942 г. богослужения в храме возобновились. Договор о передаче церковного здания богослужения между прихожанами Вознесенско-Михайловской церкви и Дзержинским райисполкомом г. Курска составлен 12 июля 1944 г.

Согласно информационному докладу Уполномоченного Совета по делам Русской Православной церкви по Курской области за 2-й квартал 1949 г., в Михайловской церкви совершались богослужения.²³

Курский облисполком ходатайствовал перед Советом по делам РПЦ при Совете Министров СССР о расторжении договора с религиозным обществом 22 мая 1961 г.²⁴ После проведения подготовительной работы Курский горисполком возбудил ходатайство о закрытии церкви облисполкомом. Совет по делам РПЦ дал согласие на закрытие 1 июня 1961 г. Но, по сведениям на 1965 г., в храме службы велись.²⁵ За 1970-1980 - е гг. сведения о храме не выявлены.

В соответствии с Законом РСФСР «О свободе вероисповеданий» от 25 октября 1990 г. зарегистрирован Устав религиозного объединения – православный приход Михайловского храма Курской епархии РПЦ (Московский патриархат) в г. Курске (23.03.1991 г. № 15).

В соответствии с Федеральным законом «О свободе совести и о религиозных объединениях» от 26.09.1997 г. зарегистрирована религиозная организация – Михайловский приход г. Курска (22 сентября 1999 г. № 72р).

Сохранились метрические книги церкви за 1869, 1874, 1883-1885, 1893, 1894, 1898-1902, 1906, 1907, 1909, 1912, 1915-1917 гг., выписки из

метрических книг за 1842-1918 гг., исповедные ведомости за 1825-1843, 1860-1863 гг., клировые ведомости за 1843, 1847, 1849, 1853, 1859, 1864, 1869-1870, 1872, 1873, 1878-1882, 1884, 1887-1897, 1901, 1903, 1905-1906, 1910, 1914, 1919, 1921 гг.

Постановлением Главы администрации Курской области от 28 апреля 1992 г. № 209 в список памятников истории и культуры Курской области, находящихся на государственной охране, внесена постройка церковно-приходской школы Михайловской церкви, а также здание храма Михайловской церкви и дом причта Михайловской церкви, отнесенные к памятникам республиканского значения.²⁶

Примечания:

1. Материалы для истории церквей Курской, Харьковской, Орловской, Черниговской и Воронежской губерний, городов и станиц Донской области по приходным, окладным книгам жилых данных церквей патриаршего Казенного приказа 7136 (1628)-1746 гг. М., 1913. С. 3.
2. Ф.184. Оп.2. Д.10. Л.1.
3. Ф.483. Оп.1. Д.3. Л.221.
4. Ф.Р-750. Оп.1. Д. 418, Л.41.
5. Ф.20. Оп.2. Д.7. Л.27.
6. Ф.33. Оп.2. Д. 5597, Л.55,56.
7. Ф.483. Оп.1. Д.3. Л. 221об
8. Там же. Л.221.
9. Справочная книга о церквах, приходах и причтах Курской епархии за 1908 г. Курск., 1909. С.1.
10. Ф.20. Оп.2. Д. 230. Л.2об
11. Ф.483. Оп.1. Д.6. Л.2
12. Ф.33. Оп.2. Д. 13308. Л.1,2,3,4
13. Ф. 217. Оп.1. Д.154. Л.153.
14. Ф. 483. Оп.1. Д. 6. Л. 2 об-3об
15. Ф.Р-323. Оп.1. Д.337. Л.55.
16. Ф.Р-750. Оп.1. Д. 418. Л. 41-45.
17. Ф.Р-770. Оп. 1 Д. 65. Л. 1.
18. Там же. Д.73. Л. 66.
19. Ф.Р-3322. Оп. 4. Д. 4. Л. 89,108.
20. Там же. Д. 35. Л. 27.
21. Там же. Л. 15.
22. Там же. Л. 18.
23. Ф.Р-5027. Оп.1. Д.25. Л. 105.
24. Там же. Оп.4. Д.39. Л. 68.
25. Там же. Оп.3. Д. 30. Л. 3-7.
26. Ф.Р-3360. Оп.2. Д. 11. Л.159-166.

Никольский храм



Вид на Стрелецкую слободу. Дореволюционная съемка.

Слобода Стрелецкая от городской и закурной частей отделялась Тускарью, другой стороной примыкала к полям. После пожара 1782 г. слобода была построена по новому плану, расположена была вдоль реки и вокруг обсажена садами, что придавало красивый вид городу.¹

Половина жителей Стрелецкой слободы относилась к приходу Пятницкой, а другая — Николаевской церкви, которая и была перенесена в слободу, по указу Преосвященнейшего епископа Белгородского и Обоянского от 19 июля 1782 г. Причиной тому стало то, что «во всем городе по высочайше подтвержденному плану в расположении строений великая приходит перемена тем, что жители из одного квартала в другой и гораздо отдаленной перемещаются и, имея в близости церковь к ней, а не к прежней, с потребностями своими должны

относиться...».²

Старая деревянная церковь обветшала. По разрешению его преосвященства Феоктиста Архиепископа Курского и Белгородского в 1814 г. «вместо Николаевской, что в Стрелецкой, деревянной церкви, выстроена вновь каменная». Приходские люди пожелали, чтобы в старой церкви продолжались ранние литургии в воскресные и праздничные дни, пока не будет устроен в новой церкви в приличном месте придел.³

После завершения всех работ Курским епархиальным правлением была составлена опись церковного имущества, которая позволяет представить внешний вид храма: «... церковь во имя святителя Николая Чудотворца каменного здания крестообразная, покрыта настоящая трапеза и алтарь железом, выкрашена зеленой краской. При ней колокольня каменная,

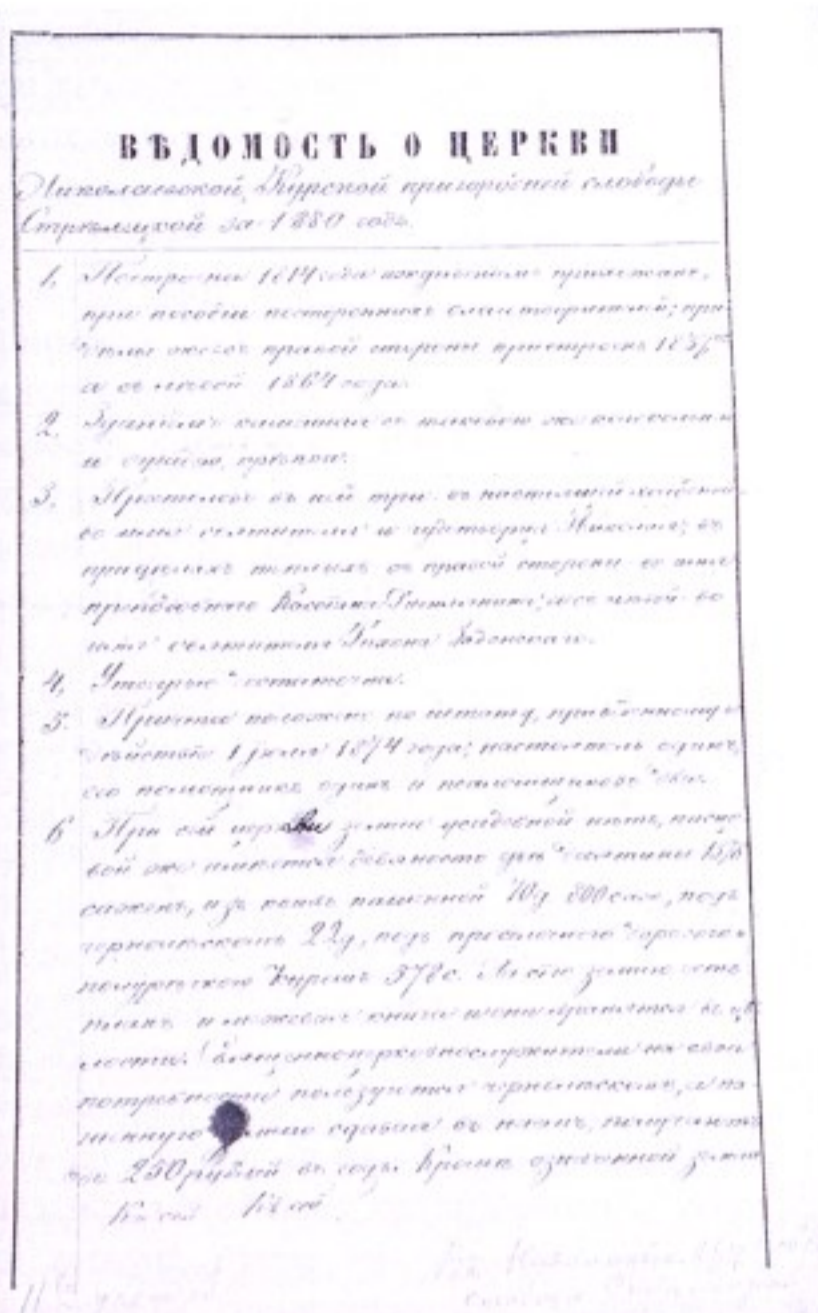

Из клировой ведомости Николаевской церкви сл. Стрелецкой за 1880 г.

покрыта железом и выкрашена зеленой краской.

В церкви иконостас столярной работы с резьбой, резьба вылащена, гладкие места высеребрены и покрыты зеленой краской. Иконы написаны средственным искусством, изографом по греческому обыкновению...

В трапезе арка деревянная резная с полуциркульными балдахинами резьба колонны вылащена, а гладкие места посеребрены, покрыты зеленою краскою».⁴

Теснота и холодный придел заставили прихожан подгородной слободы Стрелецкой Курского уезда в 1834 г. написать прошение о пристройке теплого придела к их церкви. В прошении они писали: «При нашей Николаевской церкви, расположенной в каменном здании, по числу дворов положено два штата, но престол в ней один, да и тот холодный. Многие прихожане, в том числе малолетние, в зимний период лишаются слушания богословия Божьего и в летнее время в воскресные и праздничные дни прихожане в храме не помещаются. В связи с этим, просим с правой стороны сделать теплый каменный придел во имя преподобного Кассиана Римлянина». 11 декабря 1834 г. план был утвержден.⁵ После окончания строительства в 1837 г. теплый придел был освящен во имя Кассиана Римлянина и располагался, как и утверждено было на плане, с правой стороны. Каменная пристройка была так же, как и все здание покрыто железом и выкрашено краской. Придел был внутри весь вымощен, потолок расписан изображением четырех Евангелистов. Стены оштукатурены с лепным карнизом, выкрашены внутри зеленой краской, а снаружи желтой.

«В оном приделе 7 окон, в окнах железные решетки, двойные рамы выкрашены. Две печи: одна – в алтаре, а другая – сзади трапезы».

Придел имел длину 23 ½ арш., ширину в трапезе 10 ½ арш., а в алтаре – 7 арш. «В приделе иконостас столярной работы с резьбой. Вылащен, гладкие места покрыты лаком и краской небесного цвета. Иконы написаны хорошим изографом по греческому обыкновению».⁶ В



Проект Николаевской церкви сл. Стрелецкой за 1884 г.

приходе, по рапорту о состоянии церкви за 1845 г., числилось прихожан мужского пола 1588 душ, из них статских – 21, купцов и мещан – 162, государственных крестьян – 1287, экономических крестьян – 49, дворовых людей, живущих при помещиках – 1, при государственных крестьянах – 6, раскольников – 5 душ.⁷

В 1864 г. к церкви был пристроен северный придел.⁸ Курское губернское правление 27 марта 1884 г. утвердило проект губернского архитектора на пристройку двух алтарей к существующей каменной церкви в сл. Стрелецкой Курского уезда и на устройство в ней печей.⁹ В 1895 г. с благословения Преосвященнейшего Ювеналия алтари северного и южного приделов перенесены в особые пристройки с правой и левой стороны главного алтаря.¹⁰

Престолов было освящено три: главный во имя святителя Чудотворца Николая, и в приделах: южный – во имя святителя Тихона Воронежского, и северный – во имя преподобного Кассиана Римлянина. Вокруг храма располагалась каменная ограда с железными решетками и двумя железными воротами. Рядом стояла каменная сторожка, 2 сарая: каменный и деревянный, и крытая железом лавка.¹¹

Ближайшая к ней церковь курская единоверческая Успенская располагалась в полверсте.¹²

Земли в имуществе церкви было: под зданием 240 кв. дес., пахотной 92 ½ дес.

При церкви действовала одноклассная женская церковно-приходская школа, открытая в 1902 г. Кроме нее в приходе действовали: одноклассная двухкомплектная женская школа с 4 летним курсом, открытая в 1911 г. и размещенная в новом деревянном, обложенном кирпичом здании; земская мужская двухкомплектная школа с 4 летним курсом, а так же земская смешанная школа с 4 летним курсом.¹³

После выхода в свет декрета СНК РСФСР от 23.01.1918 г. Николаевский храм продолжал действовать. Договор по передаче в бессрочное пользование имущества Николаевской церкви сл. Стрелецкой прихожанам составлен в 1922 г. К договору прилагалась подробная опись

Из истории храмов Курской епархии.

здания и церковного имущества. «Церковь во имя святителя и Чудотворца Николая построена в 1814 году, каменная, с такою же колокольней и новою, перестроенной в 1904 году папертью. Крытая железом... на ней одна глава покрытая железом и покрашенная аллюминием. На колокольне деревянный шпиль покрыт железом, крест и шар железные, покрытые позолотой, шпиль и маковка покрыты аллюминием. Внутри храма весь пол покрыт сосновыми досками. Купол и стены храма внутри и снаружи оштукатурены... В куполе изображен Господь Саваоф с Архангелами, а ниже Евангелисты и картины св. Истории.

В окнах и полуокнах вставлены железные решетки, а в куполе окна без решеток. Двери в храме железные с замками, а в паперти 3 столярные деревянные, со стеклами. В паперти написаны иконы: св. Николая, св. Тихона, ап. Петра и Павла, и над дверями Господь Саваоф. С правой стороны храма в 1837 г. пристроен каменный придел во имя Преподобного Кассиана Римлянина, с левой стороны в 1864 г. пристроен каменный придел во имя святителя Тихона Задонского. В 1896 г. приделы эти перенесены один на место другого по распоряжению Преосвященного Ювеналия; потолки в приделах деревянные, оштукатурены. В храме имеется 6 печей: 2 кафельных – в алтарях, 2 каменные – в середине храма, 2 каменных – обтянутых железом в передней части храма... В 1907 году курской мещанкой Соболевой пожертвован по духовному завещанию в пользу церкви старый деревянный 2-этажный дом с двором, обнесенным тесовым забором, и тесовый сарай, крытый железом.

Главный алтарь внутри выкрашен разными красками. Вверху написан «Господь во славе»... Алтарь преподобного Кассиана покрашен, на нем Иисус Христос в отроческом возрасте, иконы Спасителя и Божьей Матери в киотах с золотым багетом со стеклами и в серебряных ризах (первая весит 4 ф. 12 зол., вторая 4 ф. 8 зол., рядом с иконой Божьей Матери икона пр. Кассиана в серебряной ризе весом 5 ф. 4 зол. Алтарь

святителя Тихона окрашен разными красками, сверху написан Господь Саваоф, по обе стороны горного места иконы в серебряных ризах, на иконе Спасителя риза весом 5 ф. 13 зол., Божьей Матери – 5 ф. 63 зол., Тихона – весом 3 ф. 44 зол.

Главный иконостас алтаря 4 ярусный столлярной работы с резьбой, резными колоннами и покрытый сплошной позолотой, царские врата резные, покрыты позолотой. Иконы в них с изображением Божьей Матери, Архангела Гавриила и св. Евангелиста в серебряных ризах, а над царскими вратами сияние покрыто позолотой, а выше икона-картина на стенке «Воскресение Христово». С правой стороны врат местная икона Спасителя в серебряной ризе весом 11 ф. 7 зол., а с левой – Божьей Матери в серебряной ризе весом 12 ф. 20 зол., на северных и южных боковых дверях изображены Архангелы Михаил и Гавриил; с правой стороны южных боковых дверей икона св. Николая в серебряной ризе весом 11 ф. 9 зол., с левой стороны северных дверей икона преподобного Антония и Феодосия Печерских в серебряной ризе весом 10 ф. 54 зол. ...

Евангелие напрестольное большое оковано серебром с рельефными изображениями Евангелистов и Воскресения Христова с лицевой стороны и с таковыми же изображениями Благовещения пр. Богородицы с оборотной стороны, весом 5 ф. 32 зол. (куплено 2 июня 1882 г. в Москве за 360 руб.).

Евангелие напрестольное большое в бархатном переплете, верхняя часть крышки обита серебром с Евангелистами и иконой Вознесения Христова.

Евангелие напрестольное большое обтянуто красным бархатом на верхней части крышки икона Вознесения Христова, 4 Евангелиста серебряные – 84 ф.

Евангелие напрестольное большое обтянутое красным бархатом, икона Воскресения Христова и Евангелиста серебряные (издание 1771 г.). Евангелие 1/8 листа, обтянуто красным бархатом, верхняя часть крышки обита серебром. Евангелие 1/16 листа обтянуто красным бархатом, верхняя часть крышки обита серебром».¹⁴

Согласно декрету ВЦИК от 23.02.1922 г. уездподкомиссией при Курской губернской комиссии по изъятию церковных ценностей 7 февраля 1922 г. из храма было изъято 29 предметов общим весом: серебра – 2 п. 32 ф. 60 зол; золота – 2 ф., в том числе: одна золотая риза 94 пробы весом 2 ф., украшенная камнями: 6 больших и 110 маленьких неизвестной стоимости, 3 опала, 27 мелких бриллиантов ценой 400 руб., 3 небольших алмаза, большой бриллиант вшит на груди. Общий вес с камнями серебра и золота на ризе – 4 ф. 24 зол.¹⁵

По постановлению заседания президиума Курского городского Совета рабочих, крестьянских и красноармейских депутатов от 19.04.1932 г. Госкомфонду необходимо было срочно приступить к снятию колоколов со всех церквей г. Курска, в том числе и с Николаевской церкви сл. Стрелецкой,¹⁶ на колокольне которой: «один – большой полиелейный, один – среднего размера – вечерний, пять малых» колоколов.¹⁷

Николаевская церковь Тихоновской ориентации сл. Стрелецкой, в которой на 1 июня 1937 г. числилось 344 зарегистрированных прихожан,¹⁸ 08.06.1939 г. была закрыта.¹⁹

Дата возобновления служб в церкви не установлена. По данным информационного доклада Уполномоченного Совета по делам религии по Курской области за 2-й квартал 1949 г. в церкви совершались богослужения.²⁰ В 1960-1980-е гг. храм значится в списке действующих церквей.

В соответствии с Федеральным законом «О свободе вероисповедания» зарегистрирован Никольский (Николаевский) храм Курской епархии РПЦ (Московский патриархат) г. Курска, расположенный на ул. Комсомольская, 2 (10 июня 1991 г. № 73).

В соответствии с Федеральным законом «О свободе совести и религиозных объединениях» от 26.09.1997 г. возобновлена регистрация религиозной организации – приход Николаевской церкви г. Курска, ул. Комсомольская, 2 (11.10.1999 г. № 76 р).

Сохранились метрические книги церкви за

1800-1833, 1842-1849, 1888, 1892, 1894, 1897, 1898, 1906, 1907, 1910-1911, 1913-1916, 1918 гг., клировые ведомости за 1834-1835, 1868, 1875, 1876, 1880, 1898, 1910, 1911, 1912, 1914, 1916, 1920 гг.

Постановлением Главы администрации Курской области от 28 апреля 1992 г. № 209 Николаевская церковь отнесена к памятникам истории и культуры Курской области местного значения.²¹

Примечания:

1. Описание Курского наместничества» - М., 1786, С. 36.
2. Ф.20. Оп.2. Д. 6. Л. 1, 1 об.
3. Там же. 64. Л.2.
4. Там же. Д. 64. Л.4, 4об,15,16 об.
5. Там же. Д.160. Л.1.
6. Там же. Л.12. 12об., 14.
7. Ф.20. Оп.2. Д. 230. Л.4об, 5.
8. Ф.483. Оп.1. Д.3. Л.151.
9. Ф.33. Оп.2. Д. 5597. Л. 22,23.
10. Ф.483. Оп.1. Д.3. Л.151.
11. Там же.
12. Ф.20. Оп.2. Д. 230. Л.4об, 5.
13. Ф.483. Оп.1. Д.4. Л. 312 об.
14. Ф.Р-323. Оп.1. Д.681, Л.7-27.
15. Там же. Д. 683. Л. 103.
16. Ф.Р-770. Оп.1. Д.65. Л. 1.
17. Ф.Р-1287. Оп.1. Д.110. Л. 21, 21 об.
18. Ф.Р-3322. Оп.4. Д.8. Л. 44.
19. Там же. Д.10 Л. 5.
20. Ф.Р-5027. Оп.1. Д.25. Л. 105.
21. Ф.Р-3360. Оп. 2. Д. 11. Л.159-166.

Свято-Троицкий (Нижне-Троицкий) храм



Общий вид южного фасада Троицкой церкви с ул.
Золотаревской. 1937 г.

В «Материалах для истории церквей...» об уплате налога за 1654 г. впервые упоминается церковь «Живон. Троицы, да в пределе Бориса и Глеба за Куром в монастырской слободе».¹

Точная дата постройки храма в документах отсутствует, сведения о перестройке храма содержатся в описании Курского наместничества (1786): церковь «Живоначальной Троицы в два этажа и в нижнем во имя Благоверных князей Бориса и Глеба. Каменная. Стоит за Куром на Золотаревской улице и называется Нижняя Троица, построена в 1742 году, а в лучшее обновление приведена в 1782 году тщанием прихожан. Прежде была деревянная церковь, и по переписи 1631 году называется она монастырем

Троицким, строил оную Иона Тиолка, а когда не означено».² В одной связке с ней стояла колокольня, тоже покрытая железом.³

В описи имущества церкви за 1815 г. сказано, что каменное здание церкви построено в 1740 г., вместо обветшалой деревянной, выстроенной в 1733 г. На церковной колокольне и приделах по одной главе с крестами. На колокольне 7 колоколов: 1-й – 209 п. 35 ф., 2-й – 103 п. 35 ф., 3-й – 32 п. 25 ф., 4-й – 12 п., 5-й – 4 п., 22 ф., 6-й – 3 п., 7-й – 2 п. В здании церкви и трапезах все 30 окон с железными решетками.⁴ Здание Троицкой церкви представляет собой ценный памятник русского национального зодчества XVII в., для Курска единственный в своем роде.

В 1885 г. внутри храма был сделан ремонт.⁵

Архитектор музея при Академии архитектуры в Москве Пустоханов, изучавший здание примерно в 1935 г., пришел к выводу, и что оно состоит из двух частей: одной – более старой, включающей колокольню, трапезу, подкупольную центральную часть, алтарь, и второй, более новой, состоящей из двух боковых пристроек. По размерам и качеству кирпича, по устройству внутренних сводов, по типу железных креплений ручнойковки в арках и в подкупольном пространстве, по оконным наличникам и другим деталям центральная часть здания должна быть признана современником «дома Ромодановских», т.е. отнесена к XVII в.

В XVIII в. здание было расширено пристройками с обеих сторон. Стоит оно чрезвычайно удачно с точки зрения оформления города: со стороны р. Тускарь и Нижне-Набережной улицы оно увенчивает крутой холм, давая ему законченный вид. То же самое со стороны кожевенного и ремонтно-тракторного заводов. Со стороны Золотаревской улицы храм замыкает окончание улицы – без него, вследствие крутого спуска к реке, создавалось бы неприятное впечатление обрыва...⁶

Престолов в храме было шесть: в верхнем этаже – главный средний – во имя Живоначальной Троицы, в приделах: с правой стороны – во имя св. апостолов Петра и Павла, с левой стороны – Усекновения головы св. Иоанна Предтечи, в нижнем этаже: средний – во имя св. мучеников князей Бориса и Глеба, в приделах: с правой стороны – во имя св. Чудотворца Николая, с левой стороны – во имя трех святителей Василия Великого, Григория Богослова и Иоанна Златоуста.⁷

В 1898 г. в числе прихожан было 949 м. и 957 ж., проживавших в 292 дворах.⁸ По данным на 1908 г. в приходе было 976 м., 972 ж.

На церковной усадебной земле в 1852 г. для причетников построен двухэтажный каменный дом для жительства причта, составляющий собственность церкви,⁹ также церкви принадле-



Здание бывшей Троицкой (нижней) церкви. Общий вид фасада. 1937 г.

жала каменная сторожка, в две комнаты, в которой размещалась церковно-приходская школа.¹⁰

Вторая – городская приходская школа – была учреждена в 1909 г., помещение для нее занимал город. В церковной школе в 1910 г. обучалось 52 м. и 74 д.¹¹ Настоятель церкви Ор Федорович Псарев состоял законоучителем Троицкой церковно-приходской школы с 1899 г. по 1906 г.¹²

Согласно декрету ВЦИК «О порядке изъятия церковных ценностей, находящихся в пользовании групп верующих» от 23 февраля 1922 г. из Троицкого храма по ул. Золотаревской было изъято 110 предметов весом 7 п. 6 ф. 84 зол., в том числе ризы с больших икон – 19 шт., ризы с малых икон – 43 шт., а также риза и один венчик с плащаницы, осыпанные жемчугом, весом 1 ф.¹³

1 февраля 1932 г. религиозная община Троиц-

к более позднему времени, чем центральная часть здания, в углах, образуемых наружной стеной и устоем поперечной арки, замечается отмокание штукатурки... Полы во всем здании в удовлетворительном состоянии. Люстра в северной пристройке лежит на полу. Оконные рамы, в общем, в порядке. Резной, деревянный иконостас в стиле XVIII в. Отличается художественностью рисунка. Центральный подкупольный барабан представляет собой четверик переходящий вверху в восьмирик, замыкающийся глухим подкупольным перекрытием, и имеет двухъярусные железные скрепы.

На чердаке трапезной видны следы прежней крыши, двускатной на север и юг, более крутой, чем современная...

На северной стене центрального подкупольного четверика между накатом и крышей пристройки обнаружены два заложённых кирпичом окна, оформленные наподобие алтарной части, т. е. наличниками в виде колонок на кронштейнах с лепным орнаментом. Железная крыша имеет в нескольких местах отверстия, дающие протекания. Нижнее помещение здания закрыто и поэтому не осмотрено».¹⁹

Решением исполнительного комитета Курского областного Совета депутатов трудящихся от 17 октября 1940 г. Троицкая церковь была закрыта, с передачей здания церкви Курскому горно для использования по его усмотрению с соблюдением правил сохранения памятников старины и архитектуры...²⁰

Во время Великой Отечественной войны церковь возобновила богослужения.

Договор между религиозной общиной и Сталинским райисполкомом составлен 31 июля 1944 г.²¹ Согласно информационному докладу Уполномоченного по делам Русской Православной церкви по Курской области за 2-й квартал 1949 г., Троицкая церковь совершала богослужения.²² Продолжала она действовать и в 1950-е гг.

22 мая 1961 г. Курский областной исполком

Щ ПРИХОЖАНАХЪ ЩЗНАЧЕННОЙ ЦЪРКВИ.

Во кажда мѣсяцѣ, в концы года прислана.	Число душъ.	Число душъ.		Во кажда мѣсяцѣ в концы года присланаго и в окончѣніи списки.
		Мужчинъ.	Женщинъ.	
<i>Во 3-й части города Курска</i>				
<i>Душевиновъ</i> ..	16.	10.		
<i>Дворякъ</i> ..	18.	13.		
<i>Курцовъ и мещанъ</i> ..	543.	537.		
<i>Крестованъ</i> ..	202.	211.		
	257.	779.	771.	
<i>Кромѣ того, въ предѣлахъ притвора имѣются жидовскіе:</i>				
<i>Исварцовъ</i> ..	22.	23.		
<i>Икославинъ</i> ..	18.	16.		
<i>Рякоминскіе</i> ..				
<i>Всего поповскія душъ</i> 7.	28.	31.		
<i>Сектаитовъ</i> ..	нѣтъ.			
	Итого	264.	847.	844.
<i>Списокъ душъ прихожанъ Троицкой церкви въ Курскѣ</i>				
<i>Составленъ 1-го Января 1910 г.</i>				
<i>Священникъ Николай Ивановичъ Поповъ</i>				
<i>Псаломщикъ Петръ Ивановичъ Поповъ</i>				
<i>Псаломщикъ Иванъ Ивановичъ Поповъ</i>				

*Списокъ душъ прихожанъ Троицкой церкви въ Курскѣ
присланъ въ епархіальное училище
Курска 1-го Января 1910 г.*

Из клировой ведомости Троицкой церкви за 1910 г.

ходатайствовал перед Советом по делам РПЦ при СМ СССР о расторжении договора с религиозным обществом,²³ но по сведениям на 1965 г. в храме службы велись.²⁴ За 1970-1980 – е гг. сведения о храме не выявлены. В соответствии с Федеральным законом «О свободе вероисповедания» зарегистрирован Троицкий (Свято-Троицкий) храм Курской епархии РПЦ (Московский патриархат), расположенный по ул. Гайдара, 30 (13.08 1992 г. № 161(7)).

В соответствии с Федеральным законом «О свободе совести и о религиозных объединениях» от 26.09.1997 г. возобновлена регистрация религиозной организации православный Свято-Троицкий приход.

Храм Серафима Саровского



Серафимовская церковь. 2012 г.

До открытия приходской церкви жители Цыганского бугра, обращались с требами в Успенскую церковь г. Курска.¹ В 1905 г. на совместные средства города и покойного купца И.В. Пузанова, пожертвовавшего городу 10 тыс. руб., на Цыганском бугре, в 3-й части города Курска, была построена 2 комплектная школа и церковь при ней во имя преподобного Серафима Саровского, стоимостью до 20 тыс. руб.

Со времени своего открытия храм этот постоянно привлекал много богомольцев не только из жителей Цыганского бугра, но и других, прибегающих к молитвенной помощи

св. Серафима Саровского Чудотворца.²

Жители обратились к епископу Курскому и Обоянскому с ходатайством о содействии в деле открытия для них самостоятельного прихода при Серафимовской церкви-школе... Живя на окраине города, вдали от всех храмов, и к тому же в местности, весьма неудобной для сообщения, население естественно стремилось иметь в своем районе приходской храм.

Городская Дума на заседании 9 сентября 1911 г. «по вопросу об обращении Серафимовской церкви-школы в приходской храм, постановила: выразить согласие на обращение Серафимовской церкви в приходской храм, для

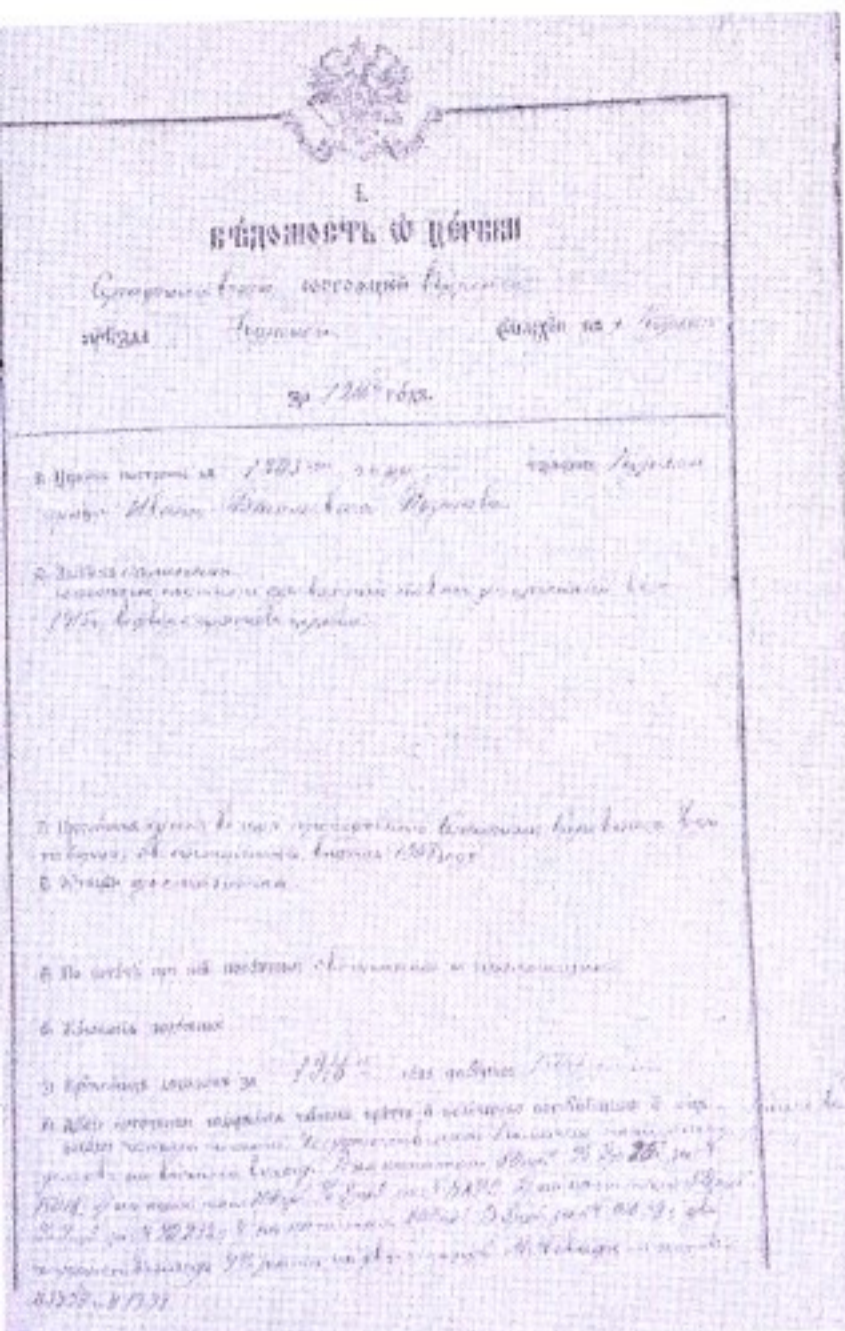

Из клировой ведомости Серафимовской церкви за 1916 г.

чего и передать в собственность означенной церкви как здание, занимаемое церковью и школой, так и участок городской земли под строением в размере 112 ½ кв. саж... впредь до возведения нового отдельного здания, необходимого для нужд Серафимовского училища на средства города или церкви, городское Серафимовское училище помещалось бы в том же здании...».

Здание церкви каменное, колокольной служил деревянный навес, устроенный в 1915 г. во дворе против церкви. Престол был один: во имя Преподобного Серафима Саровского Чудотворца.³

Вновь открытый приход при Серафимовс-

кой церкви г. Курска в народе был известен под именем прихода «что на Бутре», в состав этого прихода входили следующие улицы: Семская, Киевская, Полевая, Скобелевская, Кривецкая, Раздельная (от Дядина переулка), Нижне-Раздельная и прилегающие к ним переулки.⁴ Всего 274 дома, в которых проживало 743 м., 788 ж.⁵

Ближайшие к ней церкви Успенская и Троицкая г. Курска и Николаевская сл. Стрелецкой.

Священник Евгений Аполлониевич Преображенский назначен законоучителем 10 начального училища, располагавшегося в приходе церкви, с 3 октября 1915 г. Кроме народного училища в приходе действовало 9-е городское училище.⁶

После выхода в свет декрета СНК РСФСР от 23.01.1918 г. Серафимовская церковь продолжала действовать в соответствии с договором граждан г. Курска с Курским губернским Советом рабочих, крестьянских и красноармейских депутатов, перезаключенным 19 февраля 1921 г.⁷

Согласно декрету ВЦИК от 23.02.1922 г. из Серафимовской церкви, что на Цыганском Бутре изъято 19 предметов весом 23 ф. 2 зол., в том числе ризы с икон.⁸

В описи имущества, предназначенного для богослужбных и обрядовых целей, которая была составлена после изъятия ценностей, в декабре 1922 г. значатся: «...иконостасов деревянных - два (иконы без риз), иконы - более 100 на дереве, некоторые в металлических ризах, евангелие: 5 напестольных, 2 малых, без всяких украшений».⁹

25.07.1932 г. постановлением президиума Курского городского Совета рабочих, крестьянских и красноармейских депутатов произведен технический осмотр Серафимовской церкви, с целью выявления степени исправности строений и необходимости ремонта.¹⁰

В списке действующих молитвенных и религиозных объединений по г. Курску на 1-е июня 1937 г. Серафимовская церковь не

93

Из инвентарной описи церквей Курской епархии. Серафимовской церкви г. Курска.

№	Наименование церкви	Адрес
1.	Серафимовская	ул. Полевая, д. 17
2.	Серафимовская	ул. Полевая, д. 17
3.	Серафимовская	ул. Полевая, д. 17
4.	Серафимовская	ул. Полевая, д. 17
5.	Серафимовская	ул. Полевая, д. 17
6.	Серафимовская	ул. Полевая, д. 17
7.	Серафимовская	ул. Полевая, д. 17
8.	Серафимовская	ул. Полевая, д. 17
9.	Серафимовская	ул. Полевая, д. 17
10.	Серафимовская	ул. Полевая, д. 17
11.	Серафимовская	ул. Полевая, д. 17
12.	Серафимовская	ул. Полевая, д. 17
13.	Серафимовская	ул. Полевая, д. 17
14.	Серафимовская	ул. Полевая, д. 17
15.	Серафимовская	ул. Полевая, д. 17
16.	Серафимовская	ул. Полевая, д. 17
17.	Серафимовская	ул. Полевая, д. 17
18.	Серафимовская	ул. Полевая, д. 17
19.	Серафимовская	ул. Полевая, д. 17
20.	Серафимовская	ул. Полевая, д. 17
21.	Серафимовская	ул. Полевая, д. 17
22.	Серафимовская	ул. Полевая, д. 17
23.	Серафимовская	ул. Полевая, д. 17
24.	Серафимовская	ул. Полевая, д. 17
25.	Серафимовская	ул. Полевая, д. 17
26.	Серафимовская	ул. Полевая, д. 17
27.	Серафимовская	ул. Полевая, д. 17
28.	Серафимовская	ул. Полевая, д. 17
29.	Серафимовская	ул. Полевая, д. 17
30.	Серафимовская	ул. Полевая, д. 17
31.	Серафимовская	ул. Полевая, д. 17
32.	Серафимовская	ул. Полевая, д. 17
33.	Серафимовская	ул. Полевая, д. 17
34.	Серафимовская	ул. Полевая, д. 17
35.	Серафимовская	ул. Полевая, д. 17
36.	Серафимовская	ул. Полевая, д. 17
37.	Серафимовская	ул. Полевая, д. 17
38.	Серафимовская	ул. Полевая, д. 17
39.	Серафимовская	ул. Полевая, д. 17
40.	Серафимовская	ул. Полевая, д. 17
41.	Серафимовская	ул. Полевая, д. 17
42.	Серафимовская	ул. Полевая, д. 17
43.	Серафимовская	ул. Полевая, д. 17
44.	Серафимовская	ул. Полевая, д. 17
45.	Серафимовская	ул. Полевая, д. 17
46.	Серафимовская	ул. Полевая, д. 17
47.	Серафимовская	ул. Полевая, д. 17
48.	Серафимовская	ул. Полевая, д. 17
49.	Серафимовская	ул. Полевая, д. 17
50.	Серафимовская	ул. Полевая, д. 17

Из инвентарной описи Серафимовской церкви г. Курска за 1923 г.

значится.¹¹

Прихожане подавали прошение об открытии храма в 1944 г., однако в 1945 г. прошение было отклонено епископом.¹²

В соответствии с Федеральным законом «О свободе совести и о религиозных объединениях» от 26.09.1997 г. зарегистрирована религиозная организация – приход Преподобного Серафима Саровского, расположенная по адресу: г. Курск, ул. Полевая, д.17 (11 октября 1999 г. № 77р).

В госархиве хранится метрическая книга церкви за 1915 г., клировые ведомости за 1916, 1917, 1921 гг.

Примечания:

1. Ф.20. Оп.2. Д.465 Л.86.
2. Там же. Л.89.
3. Ф.483. Оп.1. Д. 8. Л. 63.
4. Ф.20. Оп.2. Д. 465. Л. 92.
5. Ф.483. Оп.1. Д. 8. Л.71. О современных названиях этих улиц см. «Улицы города Курска 1782-2000 гг.» Курск. 2000.
6. Там же. Л.66. 66 об, 67.
7. Ф.Р-323. Оп.1. Д. 337. Л. 83.
8. Там же. Л.48.
9. Ф.Р-750. Оп.1. Д. 418. Л. 43-44.
10. Ф.Р-770. Оп.1. Д. 65, Л. 2.
11. Ф.Р-3322. Оп. 4, Д. 4, Л. 89,108.
12. Ф.Р-5027. Оп.1, Д. 15, Л. 13, 16.

Успенско-Никитский (Никитский) храм



Вид на Никитский храм со стороны
ул. К. Маркса. 2008 г.

Точных сведений о дате постройки храма нет. Первое упоминание встречается в «Материалах для истории церквей...»: «Церковь Успения Пресвятой Богородицы, да в пределе вмч. Никиты в Пушкарской слободе, 1632 г.»¹ Следующее упоминание о кладбищной однокомплектной Успенско-Никитской церкви встречается в переписи населения г. Курска за 1833 г.²

В клировой ведомости за 1852 г. сказано, что Курская кладбищенская Успенская, что за Московскими воротами церковь построена в 1846 г. иждивением Курской городской думы и добровольных пожертвований прихожан. В этой же ведомости в сведениях об имеющихся на хранении метрических книгах церкви указан 1815 г., что свидетельствует о более раннем

существовании церкви.

Рядом с каменным теплым храмом располагалась каменная колокольня.³ Тут же располагался каменный двухэтажный церковный дом, в котором жили все церковно-священнослужители.⁴ Построенный тщанием прихожан в 1875 г., он составлял собственность церкви.⁵ Городское кладбище занимало удобное место, с 3 сторон было обнесено каменной оградой, а с 4 достаточным забором.⁶

Престол освящен был один в честь Успения Божьей Матери.⁷ В 1906 г. вновь построенный правый придел освящен во имя св. великомученика Никиты.⁸

Прихожан при церкви не числилось, к церкви была приписана Николаевская церковь

при Курском исправительном арестантском отделении.

При храме действовала церковно-приходская школа, построенная на средства потомственного почетного гражданина Михаила Матвеевича Воробьева.

Протоиерей Иван Васильевич Курдюмов состоял заведующим и законоучителем Успенской кладбищенской церковно-приходской школы с 10 сентября 1910 г.⁹

Согласно декрету ВЦИК от 23.02.1922 г. из Успенской церкви 28 апреля 1922 г. всего изъято 92 предмета общим весом 2 п. 39 ф. 56 зол., в том числе сосуды, ризы с икон.¹⁰

Благочинный церковей г. Курска и пригородных слобод о. Иоасаф Лукашов во исполнение отношения епархиального управления от 11 декабря 1922 г. подал рапорт в Курское епархиальное управление к которому прилагалась подробная опись Успенско-Никитской кладбищенской церкви г. Курска: «...На главах церкви и колокольни кресты деревянные, обитые железом, позлащены, крыши на главах железные и крашены белой краской, а сама крыша – зеленой краской. Церковь до купола имеет 16 окон с железными решетками, а в куполе 16 окон без решеток. Колокольня имеет 4 окна. Церковь, с соединенной с ней колокольней, имеет 3 входа внутрь, вход запасной, северный и южный. Каждый вход имеет по две парных двери. С правой стороны притвора находится сторожка; с левой – вход на колокольню. Внутри вся церковь окрашена светло-желтой краской (слонового цвета). Пол церкви деревянный, крашенный желтой краской, а в приделе пол из цветного каменного паркета.

На колокольне колоколов: один – в 179 пуд. 11 ф., другой – 51 пуд. 12 ф., третий – 5 пуд. 15 ф., четвертый – 1 пуд. 7 ¼ ф., пятый – 26 ½ ф.

Алтарь полукруглый выкрашен светло-желтой краской. На стенах изображения: Рождества Христова, Преображения Господня, Моления о чаше, Распятие Господа на кресте, Воскресение Христово, вверху над престолом Вознесение Господне.



Здание Никитской церкви. 1977 г.

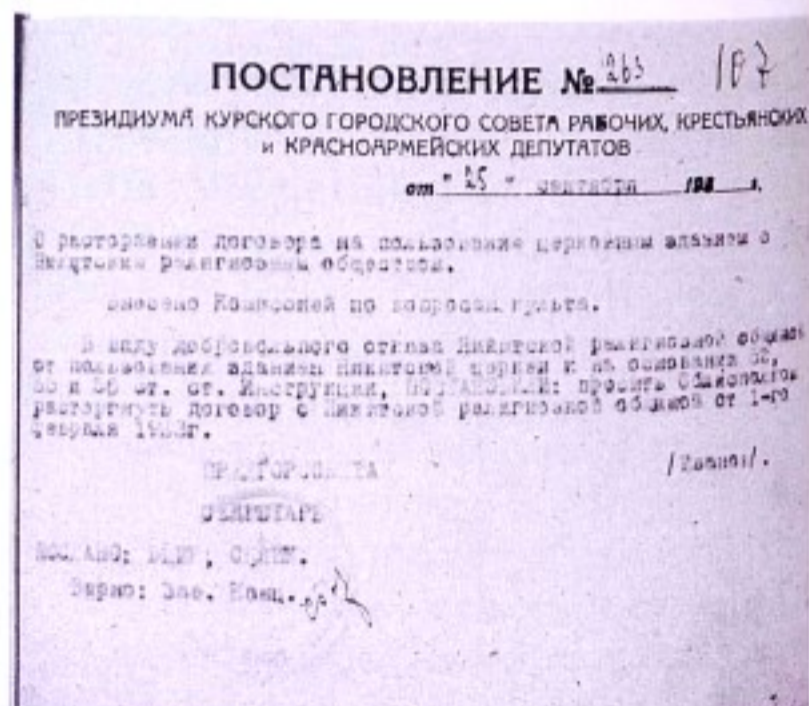

Из постановления Президиума горсовета за 1933 г.

Предалтарный иконостас липового дерева 11 арш. в высоту и 14 арш. в ширину, окрашен в светло-серую краску, убран позлащенной резьбой, огражден железной решеткой. В иконостасе: царские врата с позолотой и с шестью иконами самой лучшей живописи в металлических ризах.

Четыре больших местных иконы: на правую сторону икона Иисуса Христа в серебряной ризе с позлащенными венцами, осыпанная камнями весом 15 ф. 68 зол.

Сбоку главных дверей икона вм. Никиты в серебряной ризе с позлащенным венцом, весом 17 ф. 58 зол.

По левую сторону: икона Божьей Матери с предвечным Младенцем в серебряной ризе с позлащенным венцом, осыпана камнями, весу в ней 14 ф. 38 зол. Сбоку северных дверей икона св. Никиты в раме за стеклом, икона Тихвинской Божьей Матери старого писания, Успения Пресвятой Богородицы в серебряной ризе. Всего 72 шт.

Евангелия: большого размера с металлическими позлащенными крышками – 3, малого размера – 2».¹¹

Горисполком 25.09.1933 г. обратился в облисполком с просьбой расторгнуть договор с Никитской религиозной общиной на пользование церковным зданием ввиду добровольного отказа,¹² однако это прошение не было удовлетворено. По сведениям о действующих молитвенных и религиозных объединениях на 1-е июня 1937 г., Успенско-Никитская православная обновленческая община, расположенная по адресу: г. Курск, Ленинский район, Московское кладбище, действовала. Служителей культа 2: священник – Трофим Кузьмич Зелинов и дьякон – Федор Васильевич Жилин. Согласно списку, зарегистрированному Курским горсоветом, членов общины верующих – 63 человека.¹³ 08.05.1939 г. Никитская церковь г. Курска была закрыта.¹⁴

Сведения о возобновлении службы в годы Великой Отечественной войны выявлены не

были. По сведениям за 1960-1980-е гг., церковь была действующей.

В соответствии с Федеральным законом «О свободе вероисповедания» зарегистрирован Никитский храм Курской епархии Русской Православной церкви (Московский патриархат) г. Курск, ул. К. Маркса, д.48 (12 апреля 1991 г. № 44).

В соответствии с Федеральным законом «О свободе совести и религиозных объединениях» от 26.09.1997 г. возобновлена регистрация религиозной организации православный приход Никитской церкви Курской епархии (Московский патриархат) г. Курск, ул. К. Маркса, 48 (05.11.1999 г. № 120р).

В архиве имеются на хранении метрические книги церкви за 1884, 1891-1895, 1897, 1898, 1901, 1906, 1911, 1913-1915 гг., клировые ведомости за 1852, 1853, 1862-1864, 1870, 1872, 1876-1884, 1886-1887, 1889-1891, 1893-1904, 1906-1913, 1915-1916, 1921 гг., исповедные ведомости за 1815-1854 гг.

Постановлением Главы администрации Курской области от 28 апреля 1992 г. № 209 Никитская церковь отнесена к памятникам истории и культуры Курской области республиканского значения.¹⁵

Примечания:

1. Материалы для истории церквей Курской, Харьковской, Орловской, Черниговской и Воронежской губерний, городов и станиц Донской области по приходным, окладным книгам жилых данных церквей патриаршего конного приказа 7136 (1628)-1746 гг. - М., 1913 С.2.
2. Ф.184. Оп.2. Д.534. Л.111.
3. Ф.217. Оп.1. Д.774. Л.1-2 об.
4. Ф.483. Оп. 1. Д.3. Л.109.
5. Там же. Д.4. Л.216 об.
6. Ф.483. Оп.1. Д.3. Л.110.
7. Ф.217. Оп.1. Д.774. Л.1 об.
8. Ф.483. Оп.1. Д.4. Л.216.
9. Там же. Л.217-217 об.
10. Ф.Р-323. Оп.1. Д.337. Л.30.
11. Ф.Р-750. Оп.1. Д.418. Л.23-27.
12. Ф.Р-770. Оп.1. Д.73. Л. 107.
13. Ф.Р-3322. Оп.4. Д.4. Л.88.
14. Там же. Д.10. Л.5.
15. Ф.Р-3360. Оп. 2. Д.11. Л.159-166



КУРСКИЙ РАЙОН

Покровский храм с. Беседино



Покровский храм. с. Беседино. 2013 г.

До начала XX в. жители д. Беседино были прихожанами Никитской церкви с. Красниково на Котовце, которых насчитывалось около 4 тыс. человек (1898 г.). В 1907 г. была построена каменная церковь в д. Беседино, приписная к Никитской церкви с. Красниково на Котовце, своего штата не имела.¹

Крестообразный храм, покрытый железом с такою же колокольней, наверху церкви располагались пять глав. Железные кресты на церкви и колокольне позолочены.² Пять колоколов имели вес: 1-й – 70 пуд., 2-й – 40 пуд., 3-й – 10 пуд., 4-й – 3 пуд., 5-й – 2 пуд. Вокруг церкви каменная ограда с железными решетками в пролетах, крыга железом.

Освящены три престола: главный – во имя Покрова Пресвятой Богородицы, с правой стороны – во имя Сретения Господня, с левой стороны – во имя великомученика Никиты. «В церкви иконостас главного придела трехъярусный столярной работы с позолотой на нем. Царские врата столярной работы с резьбой и позолотой. Первый ярус иконостаса – местные иконы, образ Спасителя, Божьей Матери, Серафима Саровского. Второй ярус – иконы двенадцатых праздников, написаны на досках масляными красками.

Третий ярус – иконы апостолов, написаны на досках масляными красками.

Иконостас в правом приделе двухъярусный, столярной работы с позолотой на нем. Царские

врата столярной работы с резьбой и позолотой.

В алтаре главного придела престол в парчовом одеянии. Евангелие в темно-красном бархатном переплете, на верхней доске посередине изображено Воскресение Христова, а по углам четыре Евангелиста на серебряных пластинках.

В правом приделе евангелие в медно-посеребренном переплете, на верхней доске посередине изображено Воскресение Христова и по углам Евангелисты. В левом приделе евангелие в медном переплете, на верхней доске, посередине изображено Воскресение Христова, а по углам Евангелисты».³

Всех икон в храме – 52. Из них пять икон и один крест не переносные, а тридцать три иконы переносных и двенадцать икон месячных, называемых Святцами. В храме 17-висячих лампад, подсвечников – 24, из них 3 маленьких выносных, один висячий семисвечник, два трехсвечника.

Три люстры, одна в три яруса, две в два яруса. Семь евангелий, из них два ветхих.⁴

С 1904 г. в д. Беседино действовала мужская церковно-приходская школа, расположенная в собственном, каменном здании. Законоучителем при ней служил священник Николай Алексеевич Вертоградский.⁵

После выхода в свет декрета СНК РСФСР от 23.01.1918 г. Покровский храм продолжал действовать в соответствии с договором жителей села Беседино и Совета рабочих, крестьянских и красноармейских депутатов.⁶

Согласно декрету ВЦИК от 23.02.1922 г. из храма изъято 14 предметов общим весом 10 ф., 57 зол., в том числе 2 ризы серебряные с икон среднего размера.⁷

Перед изъятием ценностей была составлена опись церковного имущества: «...Иконы в ризах серебряных: Воскресения Христова – 1 (9 ½ ф.), Воскресения Христова – 1 (134 зол.), Знамение Божьей Матери – 1 (126 зол.), св. Митрофания епископа Воронежского – 1 (126 зол.)». Вес колоколов по данной описи отличался от ранее

указанного: «1-й – 53 п. 30 ф., 2-й – 25 п., 3-й – 5п. 30 ф., 4-й – 1 п. 20 ф., 5-й – 35 ф. Всего веса – 86 п.35 ф.».⁸

Закрытие храма растянулось на несколько месяцев. 2 марта 1937 г. Бесединский райисполком направил дело о закрытии Покровской церкви в селе Беседино и передаче здания под районный клуб и звуковое кино, председателю культкомиссии Курского облисполкома, но в июле храм действовал.⁹

Постановлением ВЦИК от 10 сентября 1937 г. церковь была закрыта, здание передано под клуб и звуковое кино.¹⁰



Из постановления Президиума ВЦИК за 1937 г.

В годы Великой Отечественной войны, 27 марта 1942 г., религиозная община возобновила свою деятельность. Договор с исполкомом Бесединского райсовета о передаче в бессрочное пользование одноэтажного каменного здания церкви, составлен 03.07.1945 г.¹¹

Здание, использовавшееся несколько лет как районный Дом культуры и база райпотребсоюза, потеряло церковный вид. Церковные службы велись в небольшой части здания. 2 августа 1951 г. исполком Курского областного Совета депутатов трудящихся принял решение изъять здание у религиозной общины и передать здание под районный Дом культуры.¹²



Покровский храм с. Беседино. Алтарь. 2013 г.

В соответствии с Законом РСФСР «О свободе вероисповеданий» от 25.10.1990 г. зарегистрирован Устав религиозного объединения – православный приход Покровского храма Курской епархии РПЦ (Московский патриархат) в с. Беседино (05.06.1992 г. № 154). Согласно Федеральному закону «О свободе совести и о религиозных объединениях» от 26.09.1997 г. зарегистрирована религиозная организация - приход Покровской церкви – свидетельство № 225р от 28.12.1999 г.

В госархиве хранится клировая ведомость Покровской церкви с. Беседино за 1917 г.

Примечания:

1. Справочная книга о церквях, приходах и причтах Курской епархии. Курск, 1909. С.18.
2. Ф.Р-323. Оп.1. Д. 681. Л.84.
3. Ф.Р-750. Оп.1. Д. 424. Л.46-48.
4. Ф.Р-323. Оп.1. Д. 681. Л. 84.
5. Ф.483. Оп.1. Д. 9. Л. 171 об, 172 об.
6. Ф.Р-323. Оп.1. Д.681. Л. 80.
7. Там же. Л.44,45.
8. Ф.Р-1287. Оп.1. Д. 69. Л.11, 11об, 12.
9. Ф.Р-3322. Оп. 4. Д. 16. Л. 6.
10. Там же. Л. 2.
11. Ф.Р-5027. Оп.4. Д. 9 Л. 1.
12. Там же. Л. 17. об истории церкви см.: И. В. Токмакова. История одной церкви//Сельская новь.

Храм святителя Митрофана Воронежского с. Букреевка



Митрофановская церковь с. Букреевка. 2013 г.

В дореволюционных справочниках село именуется Букреево, в справочниках с 1932 г. за селом закрепилось название Букреевка.

Первое упоминание о церкви относится к середине XIX в.: в ведомости о состоянии церквей за 1845 г. значится Митрофановская церковь в с. Букреево однопрестольная, каменная, построенная в 1844 г. Здание прочное, покрыто железом.¹ Колокольня при церкви каменная в одной связи с ней. Построен храм тщанием помещицы Юлиании Стефановой Шумаковой. Престол освящен во имя Митрофана, святителя Воронежского.

В начале XX в. здание церкви хорошо

сохранило первоначальный вид. Была прочной, добротной, побелена снаружи, снаружи и внутри оштукатурена, покрыта железом, окрашенным зеленой краской. Длина церкви, считая и колокольню, составляла 10 ½ саж., наибольшая ширина – 5 ½ саж., высота до верха карниза – 3 саж. На церкви имелась одна большая глава. Больших окон – 21, малых – 13, дверей наружных створчатых, не обшитых железом – 3, внутренних – 3, иконостас длиной 11 арш., высотой 4 арш.

Колокольня в 2 яруса, общей высотой до верха карниза – 6 саж. Церкви принадлежал дом для священника одноэтажный, деревянный, покрыт неокрашенным железом. Длина дома – 22 арш., ширина –

12 арш., высота – 4 ½ арш. Всего в доме окон было 18, из них 9 с двойными решетками, дверей двухстворчатых – 5, одностворчатых – 1, печей голландских – 2. Построен он был в 1909 г., сохранился хорошо.

К дому примыкал ветхий плетеный сарай, покрытый соломой в 17 арш., дощатый забор – 28 ¾ арш. Ворота дощатые в 3 арш.

При церкви имелась деревянная сторожка, крытая соломой с глиной, длиной 6 арш., шириной 2 ½ саж., высотой 1 саж. Окон – 5, дверей – 4, построена в 1905 г.²

В приход, кроме села 1-е Букреево (число домов – 58, 146 м., 196 ж.), входили деревни: 2-е Букреево, где было 38 домов и проживало 141 м., 150 ж., Заплавка – число домов – 20, 66 м., 59 ж., хут. 1-й Безлесный, число домов – 23, в которых проживали 76 м., 89 ж.

Расстояние до ближайших церквей Троицкой в с. Лебяжье и Введенской в с. Введенское по 4 в. Приписных церквей нет.

Земли усадебной с погостом – 4 дес., пахотной – 28 дес., сенокосной – 4 дес. 100 саж. Всего 36 дес.

Церковь имела свой капитал, часть которого была завещана прихожанами: дворянкой Анной Моисеевой на поддержку и украшение храма, Софией Скулковой, Клеопатрой Середою, Леониллой Ильиничной Каширениновой на ремонт церкви.

В приходе имелась земская школа.³

После выхода в свет декрета СНК РСФСР от 23.01.1918 г. Митрофановский храм продолжал действовать в соответствии с договором жителей с. 1-е Букреево Рышковской волости Курского уезда с Рышковским волисполкомом от 24.02.1921 г.⁴

В описи, приложенной к договору, имеются следующие сведения о церкви и церковном имуществе: «... колоколов разной величины медных – 4, церковная сторожка деревянная – 1, церковная ограда каменная – 1, святой престол деревянный – 1, жертвенник деревянный – 1, кресты напрестольные серебряные – 2, св. евангелия – два больших с серебряными досками, одно маленькое, люстра металлическая



Митрофановская церковь с.Букреево. Август 1950 г.

– 1, священный иконостас – 1, святые иконы в иконостасе живописной работы – 12 шт., иконы в киотах разного характера – 4, иконы в рамках под стеклом – 49, иконы без рамок и стекла – 23».⁵

Согласно декрету ВЦИК от 23.02.1922 г. из Митрофановской церкви с. Букреево Рышковской волости изъято: крест напрестольный серебряный – 1 дискос серебряный – 1, кадило серебряное, ризы с икон серебряные – 3. Общий вес 3 ф.⁶

Согласно статсведениям о действующих молитвенных зданиях и религиозных объединениях по Стрелецкому району на 1 июня 1937 г. Митрофановская православная церковь Тихоновской ориентации с. Букреево Лебяженского сельсовета действовала. Храм посещало 292 зарегистрированных верующих.⁷

Опись

Имущества Митрофановской церкви с. Букреево Лебяженского сельсовета Стрелецкого района Курской области

Наименование имущества	Кол-во	Материал	Состояние	Примечание
Колокол	1	железо	50%	5 - 5
Иконы	3	дерево	хорошо	50 3
Свечи	3	воск	50%	2 - 1
Псалтырь	1	пергамент	хорошо	1 - 8
Книжки	3	пергамент	хорошо	1 - 3
Свечи	1	воск	хорошо	2 - 2
Свечи	4	воск	хорошо	1 50 6
Свечи	2	воск	хорошо	2 - 5
Псалтырь	1	дерево	хорошо	2 - 2
Псалтырь	1	дерево	хорошо	1 - 4
Псалтырь	1	пергамент	хорошо	15 - 15
Книжки	1	пергамент	хорошо	1 50 1 50
Свечи	1	воск	хорошо	3 - 3
Иконы	8	дерево	хорошо	60 3
Псалтырь	2	пергамент	хорошо	50 1
Книжки	1	дерево	хорошо	5 - 5
Иконы	1	дерево	хорошо	2 - 2
Свечи	1	воск	хорошо	12 12
Свечи	1	воск	хорошо	1 - 1
Свечи	6	воск	хорошо	30 3
Свечи	14	воск	хорошо	15 15

Из описи имущества Митрофановской церкви с. Букреево.

Решением облисполкома Курского областного Совета депутатов трудящихся от 4 июля 1940 г., «учитывая ходатайство преобладающего большинства взрослого населения, проживающего в районе прихода Митрофановской церкви, о закрытии молитвенного здания» Митрофановская церковь в с. 1-е Букреево Лебяженского сельсовета Стрелецкого района была закрыта, здание церкви передано исполкому Стрелецкого райсовета депутатов трудящихся на культурные нужды.⁸

В самом начале Великой Отечественной войны, с 1941 г., богослужения в храме были возобновлены.⁹ 18 декабря 1944 г. был заключен договор между гражданами с. Букреево Стрелецкого района с исполнительным комитетом Стрелецкого райсовета.¹⁰

По сведениям, предоставленным уполномо-

ченными Советом по делам Русской Православной церкви по Курской области за 1959 г., Митрофановский храм с. Букреевка Стрелецкого района был действующим.¹¹

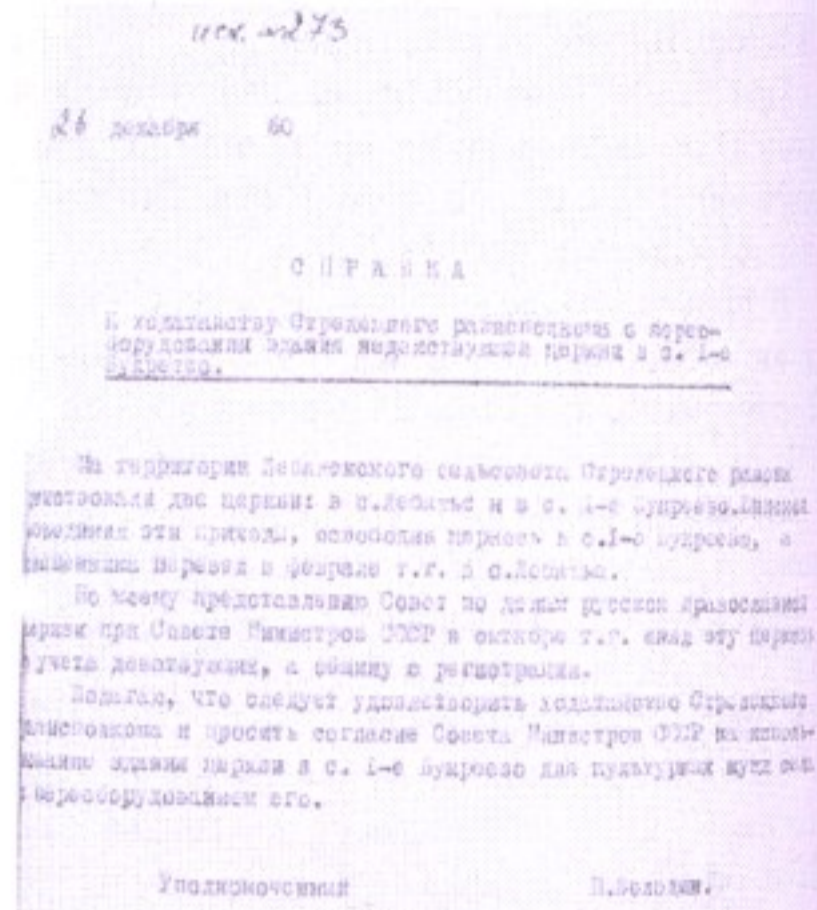

Справка о переоборудовании Митрофановской церкви с. Букреево

21 февраля 1961 г. исполком Стрелецкого райсовета депутатов трудящихся на основании указаний облисполкома произвел передачу здания Букреевской церкви для использования под клуб, а церковное имущество передано в Лебяженскую церковь на хранение.¹² Но, по данным на февраль 1962 г., здание храма использовалось под зерносклад.¹³

В описи церкви, приложенной к акту передачи, имелись следующие сведения о храме: «Храм каменный, оценен в 49 140 руб., престол деревянный – 1, евангелия старые – 2, иконы в алтаре и в церкви за стеклом: новых – 24, икон без стекла и картин в рамках – 30, один маленький колокол из металла».¹⁴ Сведения о деятельности церкви за 1970-1980-е гг. отсутствуют.

16.12.2010 г. зарегистрирована местная религиозная организация – православный приход

храма святителя Митрофана Воронежского с. Букреевка Курского района Курской области Курской Епархии Русской Православной церкви (Московский Патриархат).

В госархиве сохранились метрические книги Митрофановской церкви за 1883, 1885-1887, 1889, 1903, 1905, 1907, 1912, 1914, 1916 гг., клировая ведомость за 1916 г.

Постановлением губернатора Курской области от 30.10.1998 г. № 566 Митрофановская церковь с. Букреевка поставлена на охрану как памятник культовой архитектуры регионального значения.¹⁵

Примечания:

1. Ф.20. Оп.2. Д. 230. Л. 13 об. 14.
2. Там же. Д.473. Л.10 об.
3. Ф.483. Оп.1. Д. 11. Л. 114-124.
4. Ф.Р-323.Оп.1. Д. 339. Л. 215.
5. Там же. Д. 338. Л. 217-218.
6. Там же. Л.209, 210.
7. Ф.Р-3322. Оп. 4. Д. 8. Л. 44.
8. Там же. Д. 69. Л. 1.
9. Ф.Р-5027. Оп. 4. Д. 69. Л. 1.
10. Там же. Л. 5.
11. Там же. Оп. 5. Д. 22. Л. 24.
12. Там же. Оп. 4. Д. 69. Л. 74.
13. Там же. Оп.5. Д.31. Л.339.
14. Там же. Оп. 4. Д. 69. Л. 76.
15. Ф.Р-3360. Оп. 2. Д.500. Л. 191-199.

Храм Архангела Михаила с. Верхнекасиново



Храм Архангела Михаила с. Верхнекасиново

В справочных изданиях и клировой ведомости (1917 г.) храм именуется как Архангельский. Первое упоминание о храме в с. Касиново (Архангельское тож) встречается в книге «Описание Курского наместничества» (1786 г.) где сказано, что «церковь Архангела Михаила деревянная, строена в 1738 году, ныне поновляется тщанием приходских людей». ¹ В 1930-е годы село называется Верхнекасиново, Верхнее Касиново. В ведомости о состоянии церкви Курской губернии за 1845г. упоминается церковь святого Архангела Михаила в селе Касиново: «построена в 1796 году, прочная, приписной церкви нет, земли 46 дес. Прихожане: дворяне военные – 3, отставные – 3, дети – 4, солдаты – 4, государственные крестьяне – 469, помещичьи – 541». ²

Точные сведения о перестройке храма не сохранились: 18 ноября 1892 г. строительное отделение Курского губернского правления рассматривало проект на постройку временной деревянной церкви в с. Касиново Курского уезда. Проект был настолько скромным и простым в архитектурном отношении, что не соответствовал «требованиям изящества» того времени. Однако, учитывая, что церковь переносится из с. Масловка в с. Касиново как временная, проект был утвержден, с условием выполнения некоторых правил, одно из которых – «чтобы двери головных выходов отворялись непременно наружу». ³

В «Справочной книге о церквях, приходах и причтах Курской епархии за 1908 г.» значится 1894 г. постройки, в клировой ведомости за

1917 г. указан 1890 год. Церковь строилась тщанием прихожан и другими лицами, на каменном фундаменте с такою же на каменном фундаменте колокольней в одной связке, крытая железом.⁴

Рядом располагалась церковная сторожка и церковно-приходская школа, составляющие одно здание. Церкви принадлежали дома для церковно-священнослужителей, построенные тщанием членов причта.

Прихожанами храма были жители деревень Вышняя Медведица, Нижняя Медведица, Касиновка, сельца Александровка,⁵ всего 1232 м., 1194 ж.⁶

Престолов церкви три: главный – во имя Архистратига Михаила, северный – в честь Знамения Божьей Матери; южный – во имя святителя и Чудотворца Николая.

Сведения о наличии земли в содержании причта отличаются в разных источниках. По сведениям из «Справочной тетради...» церковная усадьба занимала 2 дес., распахной земли – 56 дес., под лесом и сенокосом – 18 дес., в том числе неудобной – 20 дес.

В клировой ведомости за 1917 г. значится земли усадебной вместе с погостом церковным – 1 ½ дес., пахотной – 68 дес.; сенокосной – 2 дес., под мелким кустарником – 6 ½ дес.

При церкви действовали Верхне-Касиновская и Нижне-Касиновская церковно-приходские школы, где в 1917 г. обучалось 60 и 45 учеников, первая открыта в 1903 г., вторая – в 1902 г.

Священником в эти годы служил Иоанн Георгиевич Чепурин, который по личному прошению был переведен к Архангельской церкви 3 декабря 1917 г.⁷

После выхода в свет декрета СНК РСФСР от 23.01.1918 г. Архангельский храм продолжал действовать. Договор между жителями с. Касиново и Чаплинским волысполкомом о передаче в бессрочное пользование деревянного здания церкви составлен 16 февраля 1921 г.⁸

Согласно декрету ВЦИК от 23.02.1922 г. из храма изъято 11 предметов, в том числе ризы с

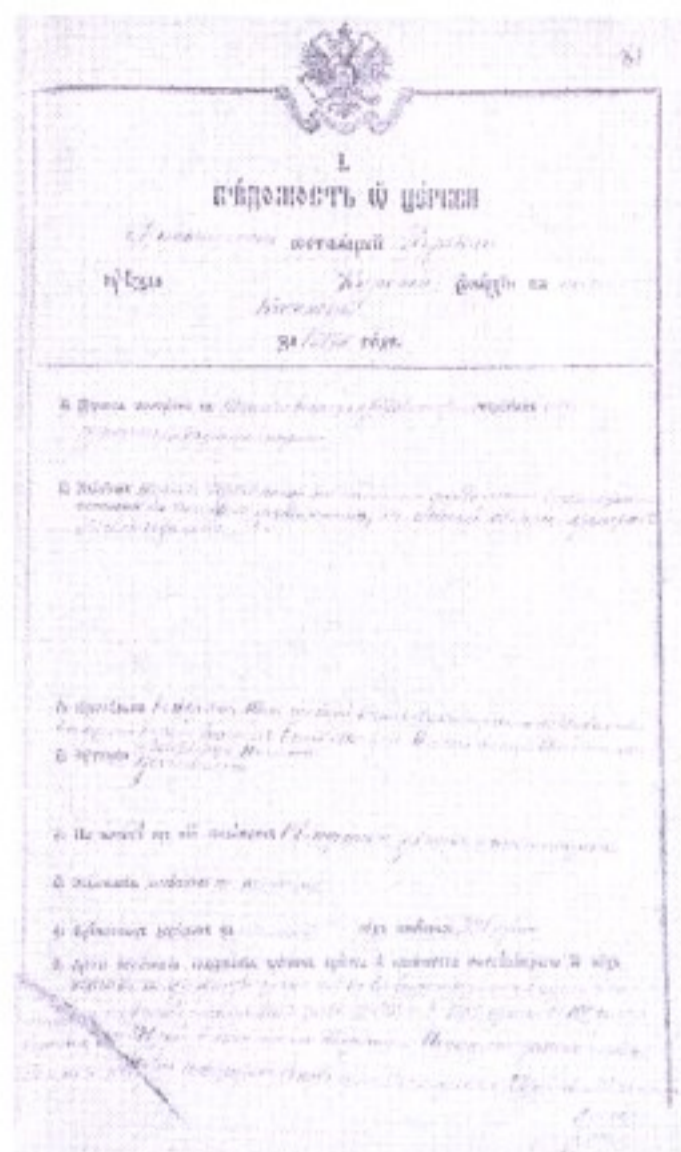

Из клировой ведомости Архангельской церкви за 1917 г.

малых икон – 4, крест – 1, евангелие – 1, чаша – 1, ковчег – 1.⁹

В описи храма, составленной в 1923 г., имеются следующие сведения: «Церковь во имя Архангела Михаила ... деревянная, крестообразная, холодная, ошелевана тесом снаружи и внутри, крыта листовым железом; купол покрыт также листовым железом; при церкви имеется колокольня, также крытая листовым железом. Внутри и снаружи церковь окрашена масляной краской. Длина церкви с колокольней 34 арш., а ширина церкви 10 арш. Окон в церкви – 14 и в куполе – 8. На куполе и колокольне есть кресты – железные, вышпанные. Колоколов пять, вес наибольшего колокола 60 п. 22 ф.

Алтарь (главный) полукруглый столярной работы, высота его 1 арш. 6 в., длина и ширина – 1 ½ арш., сооружен во имя святого Архистратига Михаила. Освящена церковь 14 декабря

III
ВЕДОМОСТЬ О ПРИБОРАХ

Виды приборов, их количество и стоимость (с указанием назначения, назначения, назначения и назначения)	Удобно ли для работы	Сумма в руб.		Примечание (с указанием назначения и назначения)
		руб.	коп.	
1. Иконы	57	200	50	всего 57
2. Книжки церковные	50	200	50	всего 50
3. Книжки церковные	100	100	00	1
4. Книжки церковные	40	100	00	1
5. Книжки церковные	75	200	50	1
Итого по ведомости				
	222	700	50	
6. Книжки церковные	1	5	00	
7. Книжки церковные	100	100	00	
8. Книжки церковные	5	5	00	
Итого по ведомости				
	106	210	00	

Секретарь: *Иванов*
 Председатель: *Петров*

Из клировой ведомости Архангельской церкви за 1917 г.

1894 г. Жертвенник деревянный, столярной работы, высота его 1 арш. 6 в., длина — 1 ½ арш., ширина — 1 арш. Иконы в алтаре: Моление о чаше (1 ¾ арш. × 14 в.) живописной работы в позлащенной рамке, вторая такая же икона (1 ар. × 8 в.) в позлащенном резном киоте за стеклом, Царь Славы (2 арш. × 1 ¼ арш.) живописной работы на позлащенном живописном фоне в позлащенном резном киоте без стекла. Воскресение Господне и Знамение Божьей Матери — живописной работы в простом киоте, Александра Невского, святителя Николая Чудотворца в посеребренной ризе в простом киоте, Св. Апостолов Петра и Павла в металлической вызлащенной ризе.

Алтарь в южном приделе отдельного выступа не имеет, престол в нем во имя святителя и Чудотворца Николая — деревянный. Алтарь в северном приделе отдельного выступа не имеет. Престол в нем в честь Знамения Божьей Матери

деревянный. Предалтарный иконостас липовый, столярной работы, пожалован помещиком Хитрово в 1892 г., а в 1901 г. вся живопись и позолота на нем возобновлены.

Иконостас имеет 7 ярусов и все иконы оправлены в позлащенные рамки...

Среди богослужебных книг имеется типикон (церковный устав) в кожаном переплете, издание Киево-Печерской Лавры (1824 г.), апостол синодального издания (1793 г.), евангелие — 5 шт., 3 из них обложены коричневым манчестером с металлическими накладками».¹⁰

По данным на 1 июля 1937 г. православная Михаило-Архангельская церковь Тихоновской ориентации считалась действующей. В приходе было 80 верующих.¹¹

20 мая 1940 г. по решению исполкома Курского областного Совета депутатов трудящихся бездействующая Михаило-Архангельская церковь в селе Верхне-Касиново Нижнекасировского сельсовета Стрелецкого района Курской области была закрыта в виду того, что церковь не функционировала с 1938 г., община верующих распалась. Молитвенное здание было передано для использования на культурные цели.¹²

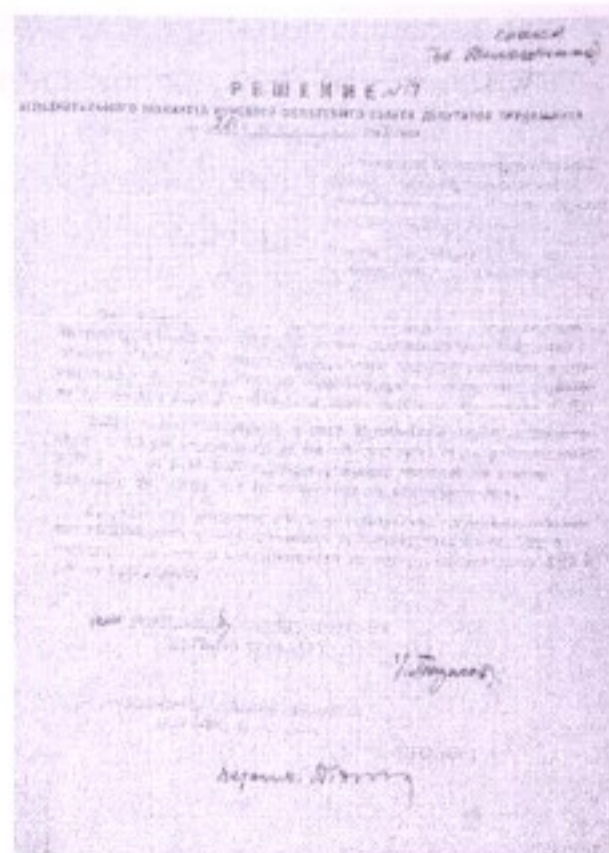

Из решения Курского облисполкома от 20 мая 1940 г.

Дата возобновления служб не установлена, зарегистрирована вновь религиозная община в ноябре 1944 г.¹³ По состоянию на 01.03.1966 г. церковь работала, службы проводились.¹⁴ В справке, выданной религиозному обществу Михаило-Архангельской церкви с. Верхне-Касиново Курского района 30 июля 1982 г., значится, что указанное общество зарегистрировано в установленном порядке и действует в соответствии с законодательством.¹⁵

По статсведениям на 1 декабря 1987 г., церковь в с. Верхнекасиново являлась действующей.¹⁶

В соответствии с Законом РСФСР «О свободе вероисповедания» от 25 октября 1990 г. зарегистрирован Устав религиозного объединения – православный приход Михайловского (Михаило - Архангельского) храма Курской епархии РПЦ (Московский патриархат) в с. Верхнекасиново (25.05.1991 г. № 61).

В соответствии с Федеральным законом «О свободе совести и о религиозных объединениях» от 26.09.1997 г. зарегистрирована религиозная организация – Михаило-Архангельский православный приход (Московский патриархат) в с. Верхнее Касиново (29 ноября 1999 г. № 158 р).

В настоящее время сохранились метрические книги церкви за 1882-1883, 1885-1886, 1888-1889, 1902, 1905, 1909-1910, 1912, 1914, 1918 гг., клировые ведомости за 1917, 1921-1923 гг.

Постановлением губернатора Курской области от 30.10.1998 г. № 566 церковь Михаила Архангела с. Верхнее Касиново поставлена на охрану как памятник культовой архитектуры местного значения.¹⁷

Примечания:

1. Описание Курского наместничества. М., 1786. С. 52.
2. Ф.20. Оп.1. Д.230. Л. 26 об, 27.
3. Ф.33. Оп.2. Д. 6055. Л 39, 39 об, 40.
4. Ф.483. Оп.1. Д.10. Л.81.
5. Справочная книга о церквях, приходах и причтах Курской епархии за 1908 г. Курск, 1909. С.17.
6. Ф.217. Оп.1. Д.117. Л. 4 об.
7. Ф.483. Оп.1. Д.10. Л.83 об.
8. Ф.Р-323. Оп.1. Д. 681. Л. 287-290 об.
9. Там же. Д. 683. Л.140.
10. Ф.Р-750. Оп.1. Д.423. Л. 15-30.
11. Ф.Р-3322. Оп.4. Д. 8. Л. 44.
12. Там же. Д. 9. Л. 12.
13. Ф.Р-5027. Оп.5. Д.31. Л.336.
14. Ф.Р-213. Оп.1. Д.2. Л.47.
15. Там же. Д. 176. Л. 51.
16. Там же. Д. 221. Л.105.
17. Ф.Р-3360. Оп.2. Д.500. Л. 192-199.

Свято-Троицкий храм с. Винниково



Троицкая церковь с. Винниково. 2011 г.

Первое упоминание о церкви в с. Винниково Курского уезда, расположенном на речке Виногробль, встречается в «Топографическом описании Курской губернии» (1784 г.): «в оном селе церковь деревянная во имя Сошествия Святого Духа, при которой священно- и церковнослужительских дворов 2, в оных душ 8, да помещичьих деревянных домов десять, в коих жительствоуют они сами».¹

Однако, в описании Курского наместничества (1786 г.) упомянута деревянная Троицкая церковь с. Винниково, построенная в 1754 г.²

В 1845 г. храм был перестроен, новое прочное здание было деревянным.³ В справочных изданиях начала XX в. указан 1843 г. постройки.⁴ Строительство храма и деревянной колокольни осуществлялось на пожертвования прихожан,

иконостас обновлялся в 1911 г. на церковные средства, отремонтирован храм в 1911 г. на те же средства.⁵ Рядом с храмом располагался дом священника, сторожка и здание церковно-приходской школы. Престол освящен один – во имя Святой Троицы.⁶

Внутреннее описание храма не сохранилось, в описи, составленной в 1922 г., имеются следующие сведения: «иконы в киотах под стеклами: Нерукотворный образ Спасителя, св. Троицы, св. Николая Чудотворца, св. Серафима Саровского, Флора и Лавра, всего 27 икон, колокола медные – 6 шт.»⁷

Прихожан мужского пола в 1845 г. числилось 755, из них: военных – 29, статских – 20, казенных крестьян – 228, дворовых людей – 330, помещичьих крестьян – 148, проживали они в

с. Винниково, кроме девяти дворов д. Еськовой, расположенных в 5 в.⁸

В «Справочной книге о церквях...» (1908 г.) в приходе церкви упоминается д. Водяной Колодезь,⁹ а в клировой ведомости (1917 г.) в приходе числится село Винниково, число домов – 152, в которых проживало 524 м., 522 ж., д. Водяной Колодезь, число домов – 177, где 575 м., 575 ж., д. Виннико-Николаевка, число домов – 33 и 274 жителя, из которых: 138 м., 136 ж.¹⁰

Ближайшая церковь, во имя Святой Троицы, располагалась на расстоянии 7 в., в с. Троице-Каменево.¹¹

Церковь имела земли усадебной вместе с погостом – 2 дес. 1200 кв.саж., пахотной – 32 дес.

В приходе были три земские школы: две в с. Винниково, учащихся в них доходило до 120 человек, и одна в д. Водяной Колодезь, учащихся в ней было до 100 чел.¹²

Священник Николай Иванович Платонов, 45 лет. Окончил духовную семинарию в 1894 г., с 1904 г. законоучитель двух земских школ с. Винниково.¹³

После выхода в свет декрета СНК РСФСР от 23.01.1918 г. Троицкий храм продолжал действовать в соответствии договором граждан с. Винникова и Винниковского Совета рабочих, крестьянских и красноармейских депутатов от 24 ноября 1920 года.¹⁴ К договору прилагалась опись церковного имущества: «...иконостасы – 1, на иконах серебряных риз – 13, евангелия в бархатных переплетах с серебряными крышками – 2, без них – 3, крестов серебряных – 3, деревянных – 3». При церкви находились 3 деревянных дома, крытых железом, из них: первый – церковная сторожка, второй – под квартирой священника, третий – занят светской школой¹⁵ - изъят отделом народного образования».¹⁶

Согласно декрету ВЦИК от 23.02.1922 г. уездподкомиссия при Курской губернской комиссии по изъятию церковных ценностей 24 мая 1922 г. составила опись ценностей, изъятых

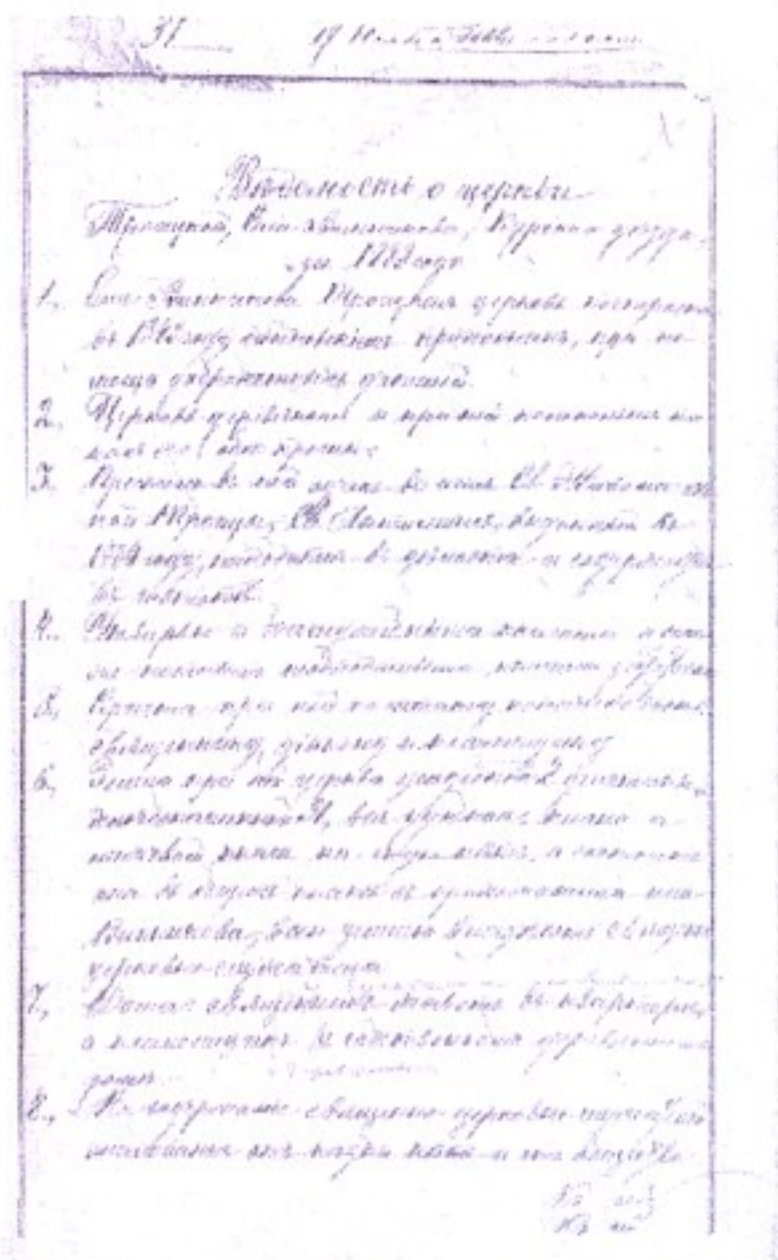

Из клировой ведомости Троицкой церкви с. Винниково за 1888 г.

из Троицкой церкви с. Винниково. Всего было изъято 19 предметов общим весом 22 ½ ф., в том числе ризы с икон: больших – 3, средних – 5, малых – 2.¹⁷

30 октября 1924 г. граждане с. Винникова Бесединской волости Курского уезда Курской губернии перезаключили договор, по которому было принято переданное им народное достояние.¹⁸

20.11.1940 г. церковь с. Винниково Курского района была закрыта.¹⁹

Во время Великой Отечественной войны, в апреле 1942 г., храм возобновил богослужения.²⁰ Религиозная община, по заявлению церковного совета Троицкой церкви с. Винникова Бесединского района, была зарегистрирована в июле 1944 г.²¹ Здание церкви передано обществу

храма Курской епархии РПЦ (Московский патриархат) в с. Винниково (10.07.1991г. № 88).

В соответствии с Федеральным законом «О свободе совести и о религиозных объединениях» от 26.09.1997 г. зарегистрирована религиозная организация – православный Троицкий приход (Московский патриархат) в с. Винниково (10 декабря 1999 г. № 186р).

Сохранились метрические книги церкви за 1798-1834, 1836-1844, 1846-1848, 1852, 1854, 1887, 1892, 1896, 1898, 1899, 1902, 1905, 1907, 1909-1911, 1914, 1916-1917 гг., исповедные книги за 1812, 1816-1817, 1822-1878 гг., клировые ведомости за 1888-1889, 1891, 1917 гг.

Постановлением губернатора Курской области от 30.10.1998 г. № 566 Троицкая церковь с. Винниково поставлена на охрану как памятник культовой архитектуры регионального значения.²⁴

Примечания:

1. Ф.30. Оп.1. Д.179. Л.67, 69.
2. Описание Курского наместничества. – М., 1786. С. 50.
3. Ф.20. Оп.2. Д. 230. Л. 44 об.
4. Справочная книга о церквах, приходах и причтах курской епархии за 1908 год. Курск, 1909, С. 15.
5. Ф.483. Оп.1. Д.9. Л. 133.
6. Там же. Л.132 об.
7. Ф.Р-750. Оп. 1. Д. 424. Л.43-44.
8. Ф.20. Оп. 2. Д. 230. Л. 44 об.
9. Справочная книга о церквах, приходах и причтах Курской епархии за 1908 год. Курск, 1909. С.15.
10. Ф.483. Оп.1. Д.9. Л. 139.
11. Там же. Л.134.
12. Там же. Л.134 об.
13. Там же. Л.135 об.
14. Ф.Р-323. Оп.1. Д. 681. Л.68.
15. Там же. Л.70.
16. Ф.Р-750. Оп. 1. Д. 424. Л.43-44.
17. Ф.Р-323. Оп.1. Д. 683. Л.266.
18. Ф.Р-1287. Оп.1. Д.75. Л.6, 6 об, 7, 7 об.
19. Ф.Р-3322. Оп. 4. Д.10. Л. 9.
20. Ф.Р-5027. Оп. 4. Д. 34. Л. 1.
21. Там же. Л. 37, 38.
22. Там же. Л. 1.
23. Там же. Л. 43.
24. Ф.Р-3360. Оп.2. Л.191-199.

Сведения о приходе из клировой ведомости

Виды служб и работ	Число священников	Число людей		Всего людей, в том числе детей
		Мужчины	Женщины	
Всего Винниковской	1	1	3	18
Священник	1	10	10	20
Священник из прихода	1	147	167	214
Священник из прихода	98	205	256	461
Священник из прихода	115	459	548	1007
Итого	237	722	915	1737

Сведения о приходе из клировой ведомости Троицкой церкви с. Винниково за 1888 г.

в пользование по договору от 20 марта 1946 г.

Богослужения в церкви прекратились в 1961 г., ввиду того, что священник Сорокин оставил службу по болезни. Осенью 1964 г. правление колхоза «Заря», вследствие неблагоприятных климатических условий, заняло здание церкви под склад семенного зерна.²²

Решением областного Совета депутатов трудящихся от 13 ноября 1965 г. общество Русской Православной церкви с. Винниково Курского района, снято с регистрации, как прекратившее свою деятельность.²³

В соответствии с Законом РСФСР «О свободе вероисповедания» от 25 октября 1990 г. зарегистрирован Устав религиозного объединения – православный приход Троицкого

Покровский храм с. Виногробль



Покровская церковь с. Виногробль. 2011 г.

В ревизской сказке за 1744 г. встречается первое упоминание о церкви Покрова Пресвятой Богородицы с. Виногробль.¹

В «Топографическом описании Курской губернии» (1784) содержатся сведения о церкви в с. Виногробль «...селение лежит на речке Плите по течению оной по обе стороны, которая впадала в речку Виногробль. В оном сельце церковь деревянная во имя Покрова Пресвятой Богородицы, при которой церковно-священнослужительских домов 5, в них душ двенадцать».²

В «Описании Курского наместничества» (1786 г.) село именуется как Виногробльская Плата, «в нем церковь Покрова, деревянная, когда строена не известно, а переправлена от экономических крестьян в 1769 году».³

Деревянное здание церкви было перестроено в 1836 г., новая прочная церковь принимала 1146 прихожан мужского пола. Располагалась она в 3 верстах от ближайшей Троицкой церкви с. Винникова.⁴

Тщанием прихожан было построено новое каменное здание церкви. В «Справочной тетради о церквах...» (1898 г.) указан 1861 год постройки.⁵ В клировой ведомости за 1917 г. содержатся сведения о строительстве церкви в 1865 г.⁶ Храм и каменная колокольня покрыты листовым железом и окрашены зеленой краской, купальные чаши покрыты белым глянцевым железом, кресты главы позлащены суздальским золотом. В храме и колокольне 20 окон, из которых 14 с железными решетками. При колокольне имелся каменный коридор, крытый

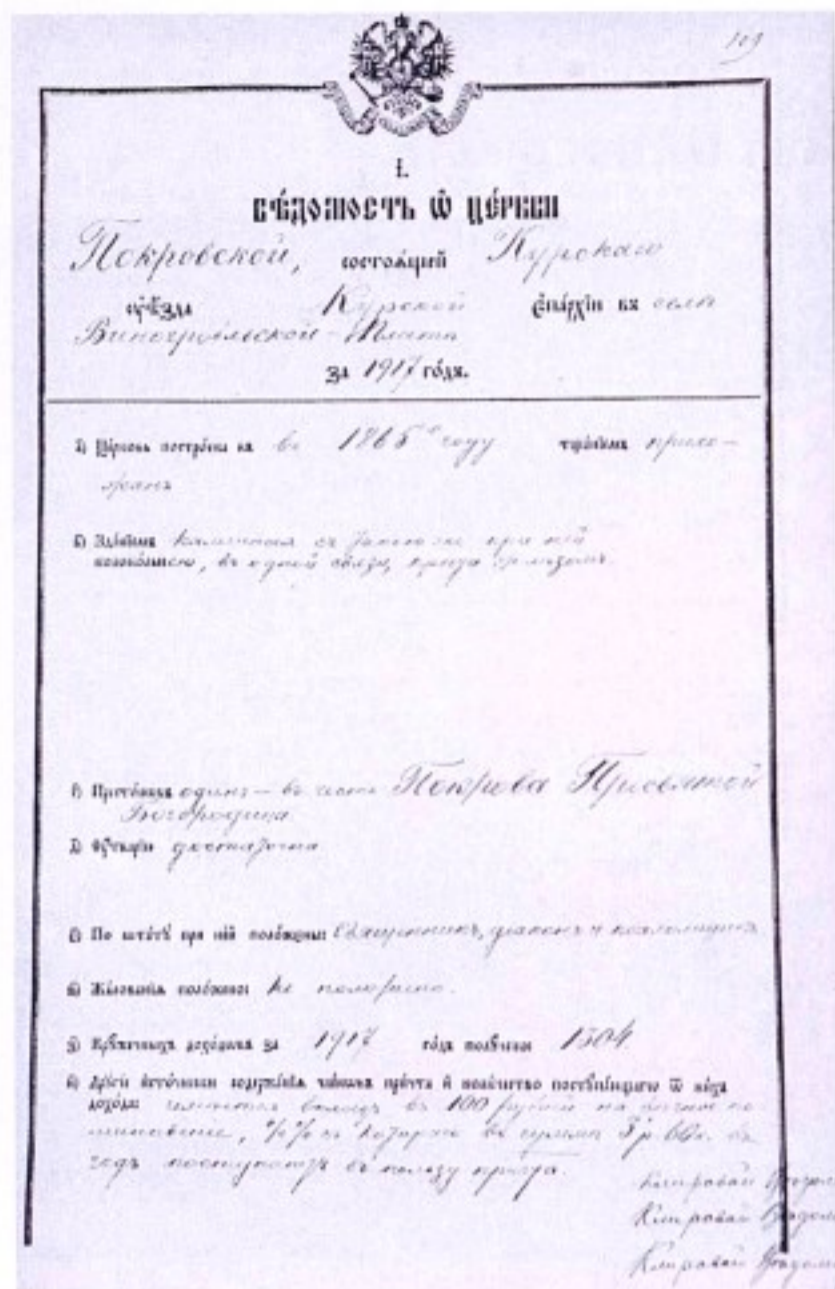

Из клировой ведомости Покровской церкви с. Виногробльская Плата за 1917 г.

железом.⁷ На колокольне было 4 колокола: большой - около 85 пуд., малые: 20 п. 7ф., 3 п. 7 ф., 1 п. $\frac{3}{4}$ ф.⁸

Церкви принадлежали дома для церковно-священнослужителей, построенные тщанием прихожан. Рядом располагались каменные здания церковно-приходской школы и церковной строжки, покрытые железом, а также деревянный сарай из теса с такою же крышей.⁹

Престолов в храме освящен был один - в честь Покрова Пресвятой Богородицы.¹⁰

В приход церкви входило только село Виногробльская Плата, прихожан на начало века (1908 г.) числилось: 1190 м., 1219 ж.,¹¹ в 1917 г. число жителей увеличилось: 1979 м., 1875 ж., которые проживали в с. Виногробль-

Из истории храмов Курской епархии.

ская Плата, в 539 дворах.

Церковь располагала усадебной землей - 3 дес. 210 кв. саж., пахотной - 30 дес., сенокосной - 19 дес.¹²

При храме действовала одноклассная церковно-приходская школа, открытая в 1897 г. Кроме нее в приходе находились двухкомплектная земская школа, открытая в 1872 г., причем второй комплект открыт в 1917 г.

В приходе находилась двухкомплектная земская школа с четырехгодичным курсом, открытая в 1913 г.¹³

После выхода в свет декрета СНК РСФСР от 23.01.1918 г. Покровский храм продолжал действовать в соответствии договором жителей с. Виногробля с отделом Управления Курского губисполкома, Советам рабочих, крестьянских и красноармейских депутатов, составленным 10 июня 1923 г.

Согласно декрету ВЦИК от 23.02.1922 г. из Покровской церкви с. Виногробля 14 мая 1922 г. изъято: 14 предметов общим весом 11 ф. $\frac{3}{4}$ серебра, в том числе две ризы с малых икон и крышка с евангелия.¹⁴

В описи имущества Покровской церкви с. Виногробльской Платы Каменевской волости Курского уезда, Курской епархии, составленной в 1923 г.: «Престол один, из дубового леса, утвержден на каменном фундаменте. Одет он покрывалом из голландского полотна с мишурным крестом и одеждой из желтой парчи крестами.¹⁵

Предалтарный иконостас, двухъярусный, деревянный, окрашенный светло-желтой краской; вершина его оканчивается девятью полукружиями, из которых пять осенены небольшими позлащенными крестами, 4 - ветвистыми фигурами. Царские врата деревянные, резной работы, а боковые - простой столярной работы. Иконостас украшен деревянными витыми позлащенными колоннами, отделяющими иконы первого и второго яруса друг от друга. Всех икон в иконостасе - 39, и размещены они следующим образом: в нижнем ярусе: икона Спасителя, Божьей Матери, Покрова Пресвятой

Богородицы, св. Митрофания Воронежского и Тихона Задонского, Николая Чудотворца, Иоанна Златоуста и Григория Двоеслова. На царских вратах 6 небольших икон.¹⁶

Средняя часть храма отделена от алтаря иконостасом. За правым клиросом икона Покрова Пресвятой Богородицы в серебряной ризе, заключена она в большом киоте с полукружием и карнизами, окрашенном краской светло-желтого цвета с двумя злащенными колоннами и резьбой. Киот увенчан крестом и евангелием, позлащенными резной из дерева работой. Напрестольное евангелие размером в лист, в бархатном, малинового цвета переплете с серебряной крышкой, снятой в 1922 г., напрестольное евангелие в лист, с медной посеребренной крышкой с изображением Воскресения Христова и 4 евангелистов, евангелие такого же размера с медными крышками, на которых изображен Иисус Христос и 4 Евангелиста.¹⁷ Также есть иконы св. Николая на фоне чеканного золота, Знамени Божьей Матери, преподобного Серафима Саровского в позлащенной раме и в киоте за стеклом, святителя Иоасафа за стеклом.

Настенные изображения: на восточной стене Воскресение Иисуса Христа, моление И.Х. о чаше, явление И.Х. двум ученикам.

На сводах стен вверху изображены: Господь Саваоф и 5 архангелов.

Настенная иконопись от копоти, дыма, старости полустерлась и требует восстановления.¹⁸

Сведения о дате закрытия Покровской церкви отсутствуют. По статсведениям о действующих молитвенных и религиозных объединениях по Бесединскому району Курской области на 1-е июня 1937 г., Покровская церковь с. Виногробль не работала с 1932 г., находилась в полуразрушенном состоянии.¹⁹

В 1944 г. прихожане Покровской церкви села Виногробля Бесединского района ходатайствовали о регистрации храма: «ввиду того, что церковная община функционирует с 4 декабря 1943 г.» Договор был составлен

3 сентября 1944.²⁰

По состоянию на 15 июня 1950 г. Покровский храм с. Виногробль действовал.²¹ В архивных документах за 1960-1980-гг. сведения о Покровском храме с. Виногробль отсутствуют.

3 февраля 2003 г. зарегистрирована местная религиозная организация – православный приход храма Покрова Пресвятой Богородицы Курской Епархии Русской Православной церкви (Московский Патриархат) расположенная в с. Виногробль Курского района.

На хранении имеются метрические книги за 1886-1887, 1890, 1896, 1898, 1899, 1902, 1905, 1907, 1909-1912, 1914, 1916, 1918 гг., клировая ведомость за 1917 г.

Постановлением губернатора Курской области от 30.10.1998 г. № 566 Покровская церковь поставлена на охрану как памятник культовой архитектуры XIX в. регионального значения.²²

Примечания:

1. Ф.184. Оп.2. Д.11. Л.1.
2. Ф.30. Оп.1. Д.179. Л.70.
3. Описание Курского наместничества. – М., 1786. С. 50.
4. Ф.20. Оп.2. Д. 230. Л. 42 об, 43.
5. Справочная книга о церквях, приходах и причтах Курской епархии за 1908 г. Курск, 1909. С. 15.
6. Ф.483. Оп.1. Д.9. Л.109.
7. Ф.Р-750. Оп.1. Д. 424. Л.22.
8. Ф.Р-1287. Оп.1. Д. 58. Л.6.
9. Ф.483. Оп.1. Д.9. Л.109 об.
10. Там же. 109.
11. Справочная книга о церквях, приходах и причтах Курской епархии за 1908 г. Курск, 1909. С. 15.
12. Ф.483. Оп.1. Д.9. Л. 115.
13. Там же. Л. 109 об.
14. Ф.Р-323. Оп.1, Д.683. Л.201.
15. Ф.Р-750. Оп.1. Д. 424. Л.22.
16. Ф.Р-1287. Оп.1. Д. 58. Л.6.
17. Ф.Р-750. Оп.1. Д. 424. Л.24.
18. Там же. Л.22 об, 23.
19. Ф.Р-3322. Оп. 4. Д. 4. Л. 10.
20. Ф. Р-5027. Оп.4, Д. 7, Л. 1.
21. Там же. Л. 14. 22,22 об, 23, 23 об, 24.
22. Ф.Р-3360. Оп.2. Д.500. Л. 191-199.

Знаменский храм с. Колодное



Знаменская церковь с. Колодное. 2011 г.

Первое упоминание о церкви Знамения Богородицы с. Колодного встречается в документах переписи населения за 1744 г.¹

В «Топографическом описании Курской губернии» (1784 г.) в селе Колодном значится: «две деревянные церкви первая – во имя Знамения Пресвятой Богородицы, вторая – нареченной Праскавеи Пятницы, при которых священно и церковно - служительских дворов восемь. В оных душ 25».²

Сведения о времени постройки церкви указаны разные, что говорит о перестройке храма в разные годы. В описании Курского

наместничества указан 1774 г. постройки: деревянная церковь, построенная тщанием прихожан. Здание деревянное с такою же колокольней, «покрыта железом и позеленена».³ Прихожане: государственные крестьяне – 340, помещичьи крестьяне – 704. Раскольников нет.⁴

В клировой ведомости (1874 г.) Знаменская церковь указана как приписная к Пятницкой церкви с. Колодного. Рядом располагалась деревянная караулка, деревянные усыпальница, кладовая и училище, построенные с разрешения епархиального начальства.

покрытые соломой под глину.⁵

Новое здание, построенное в 1851 г., было каменным с такою же колокольней. Строилось тщанием и изданием помещика Ивана Петровича Шеховцова. Церковь была крепкая, прочная, с каменной колокольней. Ближайшие церкви располагались в с. Шумаково на расстоянии 3 верст и с. Кувшинном – 2 верст.

Согласно «Справочной тетради...» (1898 г.) в приход входили д. Полевая, хут. Анастасиевский. Число прихожан выросло: 854 мужского пола, 904 - женского пола. Земли при церкви уже состояло: усадебной с погостом 1 ½ дес., пахотной 38 дес. Сведения о приписной церкви отсутствуют, что позволяет предположить прекращение существования второго прихода – Пятницкой церкви к году постройки нового каменного здания Знаменской церкви.⁶

Земли при церкви усадебной имелось 1,5 дес, пашенной – 38 дес.⁷

В приходе имелись земские школы: 1-я в с. Колодное учреждена в 1888 году, 2-я в д. Полевая – в 1902 году.⁸

После выхода в свет декрета СНК РСФСР от 23.01.1918 г. Знаменский храм продолжал действовать в соответствии с договором жителей с. Колодное Курского уезда и Советом рабочих, крестьянских и красноармейских депутатов. К договору, составленному 31 декабря 1920 г. гражданами села о принятии в бессрочное пользование Знаменской церкви с богослужебными предметами, прилагалась опись инвентарного имущества, принадлежащего Знаменской церкви с. Колодное: «Церковь каменная, построена в 1851 г., колоколов – 4, престол деревянный – 1, икон – 11: Моление о чаше, Распятие, икона Божьей Матери, Двенадцатых праздников, Господа Саваофа, Святой Троицы, Утоли моя печали, Знамения Божьей Матери, Распятие - малая икона, Знамение в серебряной ризе, святого Митрофана...⁹ Иконостас деревянный, окрашенный в малиновый цвет, царские врата в нем резной выгладочной работы с малыми иконами

1913

III.
ВЕДОМОСТЬ О ПРИХОДЕ.

Список земель, принадлежавших к имуществу церкви и принадлежавших лицам, принадлежащим к обществу, церковнослужителям и почитателям	Число десятин	Число дес.		Виды земель и их назначение
		вс.	в с.	
им. св. Анастасии	188	616	628	вс. в с.
им. св. Николая	96	309	366	вс. в с.
вс. в с. Анастасии	38	133	139	вс. в с.
Итого по приходу	322	1058	1133	
по числу десятин:	4	11	11	
всего	326	1069	1144	
Итого	322	1058	1133	

Из клировой ведомости Знаменской церкви с. Колодного за 1913 г.

Благовещения и 4-х Евангелистов.¹⁰

Согласно декрету ВЦИК от 23.02.1922 г. из храма изъято 13 предметов весом 8 ф. 10 зол., в том числе 6 риз с малых икон.¹¹

По сведениям о действующих молитвенных и религиозных объединениях по Бесединскому району Курской области на 1-е июня 1937 г. Знаменская церковь с. Колодное действовала.¹²

В списке молитвенных зданий, закрытых в 1940 г. значится церковь с. Колодное Бесединского района, дата закрытия – 08.03.1940 г.¹³

Вновь функционировать церковь начала в 1941 г., обслуживая 1200 прихожан 4 селений. Религиозное общество Знаменской православной церкви с. Колодного было зарегистрировано 15 июля 1944 г.¹⁴

С момента открытия здесь служил священ-

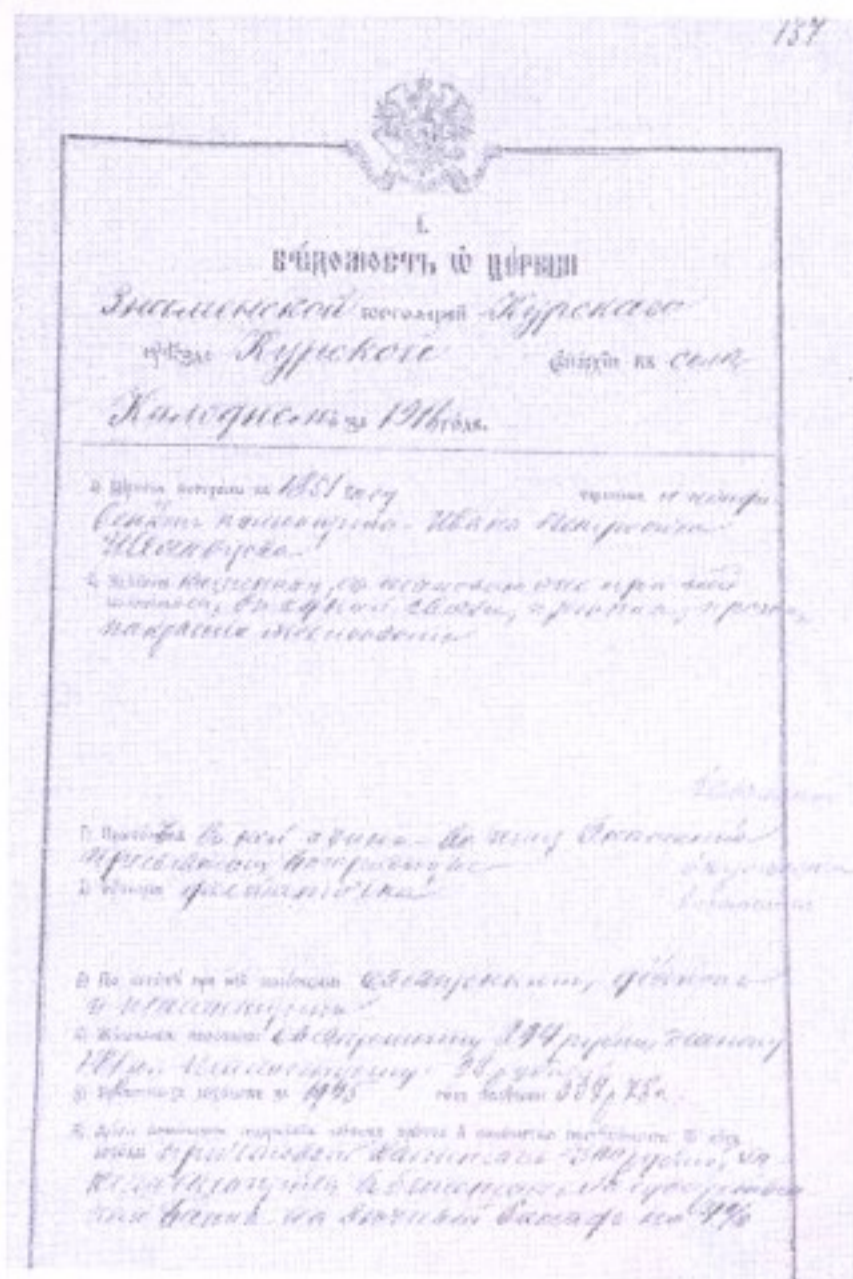

Из клировой ведомости Знаменской церкви с. Колодного за 1916 г.

ник Селезнев Василий Сергеевич. До 1951 г. ремонт в церкви не производился, на здании отсутствовала кровля, не было пола и потолка. В течение 5 лет общиной была восстановлена железная кровля, устроен пол, произведена побелка и окраска внутри здания. В дальнейшем предполагалось восстановить церковную ограду, поставить в ограде сторожку.¹⁵

По статсведениям на 01.03.1966 г. церковь значилась в списке действующих.¹⁶ Согласно справке, выданной религиозному обществу Знаменской церкви с. Колодное Курского района 30 июля 1982 г., религиозное общество зарегистрировано в установленном порядке и действует в соответствии с законодательством.¹⁷

В соответствии с Федеральным законом «О свободе вероисповедания» зарегистрирован Знаменский (Знамение Пресвятой Богородицы) храм Курской епархии Русской Православной церкви (Московский патриархат) в с. Колодное (26 сентября 1994 г. № 195).

В соответствии с Федеральным законом «О свободе совести и религиозных объединениях» от 26.09.1997 г. возобновлена регистрация религиозной организации Знамения Пресвятой Богородицы православный приход Курской епархии (Московский патриархат) в с. Колодное Курского района (23.12.1999 г. № 205 р).

На хранении в госархиве имеются метрические книги за 1787-1802, 1792-1794, 1796-1799, 1809-1856, 1868-1881, 1883, 1886, 1887, 1889, 1903, 1905, 1907, 1912, 1914, 1916-1918 гг., клировые ведомости за 1832-1836, 1838-1844, 1846, 1848, 1850-1856, 1858, 1860-1866, 1868-1878, 1880-1881, 1884, 1888-1917, 1921, 1923 гг., исповедные книги за 1809, 1834-1852, 1854-1855, 1857-1863, 1865-1868 гг.

Постановлением губернатора Курской области от 30.10.1998 г. № 566 Знаменская церковь с. Колодное поставлена на охрану как памятник культовой архитектуры регионального значения.¹⁸

Примечания:

1. Ф.184. Оп.2. Д.11. Л.3 об.
2. Ф.30. Оп.1. Д.179. Л. 112.
3. Ф.217. Оп.1. Д.1280. Л.1.
4. Ф.20. Оп.1. Д.230. Л. 22об, 23.
5. Ф.217. Оп.1. Д.1402. Л.1 об.
6. Там же. Д.117. Л. 4 об.
7. Справочная книга о церквях, приходах и причтах Курской епархии. Курск. 1909. С. 17.
8. Ф.483. Оп.1. Д.11. Л.136-145.
9. Ф.Р-323. Оп.1. Д.342. Л.109, 110.
10. Там же. Д. 683. Л.228.
11. Там же. Д.342. Л.100.
12. Ф.Р-3322. Оп. 4. Д. 4. Л. 10.
13. Там же. Д.10. Л. 6.
14. Ф.Р-5027. Оп.5. Д. 31. Л. 67.
15. Там же. Д. 10. Л. 114, 115.
16. Ф.Р-213. Оп.1. Д.2. Л.47.
17. Там же. Д. 176. Л. 49.
18. Ф.Р-3360. Оп.2. Д.500. Л. 191- 199.

Свято-Троицкий храм с. Лебяжье



Троицкая церковь с. Лебяжье. середина 1950-х гг.

О существовании храма в с. Лебяжье в XVII в. говорят «Материалы для истории церквей ...». В сведениях по сбору налогов за 1654 г. упоминается церковь Архангела Михаила в с. Лебяжье.¹ В ревизской сказке за 1719 г. упомянута церковь во имя святого Архистратига Михаила в с. Толмачево.²

В «Топографическом описании Курской губернии» (1784 г.) село именуется как Толмачево, расположенное на реке Семи по течению оной по левую сторону. Церковь в селе деревянная во имя Архангела Михаила.³

Точных сведений о времени постройки

храма в с. Толмачева не известно, в сообщении консистории о закладке новой церкви в с. Толмачево за 1773 г. упоминается церковь Архистратига Божьего Михаила, ветхое здание которой требовало перестройки. «Минувшего июня 1 дня сего 1773 года поданной его преосвященству Белгородской Епархии Курского уезда Подгороднего стана церкви Архистратига Божьего Михаила прихожанина дворянина Саввы Толмачева со всеми той же церкви прихожанами о закладке и о строении в оном селе Толмачеве вместо ветхой деревян-

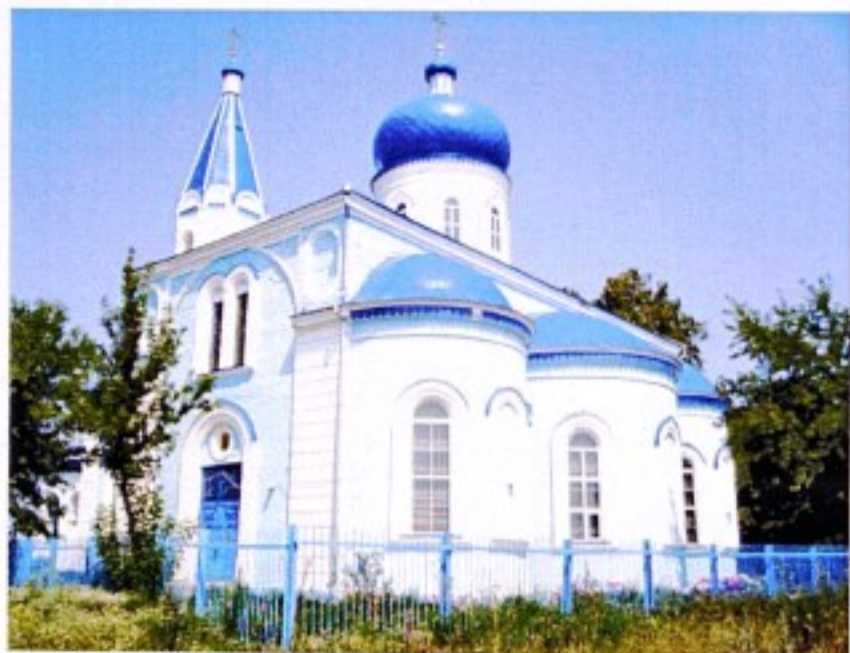

Троицкая церковь с. Лебяжье. 2011 г.

Из истории храмов Курской епархии.

ной вновь деревянным зданием на том же кладбище и в той же именованной церкви».⁴

В ведомости о состоянии церковей Курского уезда за 1845 г. церковь с. Толмачево, однопрестольная, деревянная, прочная, именуется Архангельской. Ближайшая Митрофановская в с. Букреево в 2 верстах. Прихожан – 769 души мужского пола (дворян – 92, мещан – 5, государственных крестьян – 12, помещичьих крестьян – 660. В приходе кроме села, в 10 верстах от церкви, хут. Млодать,⁵ а также деревня Лебяжье.⁶

По документам церковь именуется Архангельской до 1849 г.

В справочном издании (1898г.) значится Троицкая церковь с. Лебяжьего,⁷ каменное здание с такою же колокольней построено в 1856 году тщанием прихожанина штабс-капитана Николая Львовича Изьединова.⁸

Здание церкви снаружи было покрашено масляной краской, внутри оштукатурено, покрыто железом, окрашенным зеленой краской. Длина церкви, считая и колокольню – 13 саж. Наибольшая ширина – 11 саж. Высота до верха карниза – 5 саж. Церковь одноглавая. Окон 26 больших. Дверей наружных створчатых, обшитых железом – 3, внутренних – 3, иконостас длиною 27 арш., высотой 6 арш. Храм не отапливался. Колокольня в два яруса, высотой до верхнего карниза 8 саж.

При церкви располагались здания, принадлежащие ей – хлев, крытый железом, покрашенным зеленой краской, длина – 3 саж, ширина – 1 ½ саж., высота – 2 ½ арш., без пола и потолка, а также кирпичная сторожка при церкви, крытая железом, окрашенным зеленой масляной краской. Длина постройки – 6 саж., ширина – 4 1/3 саж. Высота 5 арш., окон – 10, дверей – 8.⁹

В 1917 г. архиепископ Курский и Обоянский Тихон дал согласие на ремонт храма в связи с тем, что «штукатурка во многих местах обрушена, крест с колокольни сорван бурей в

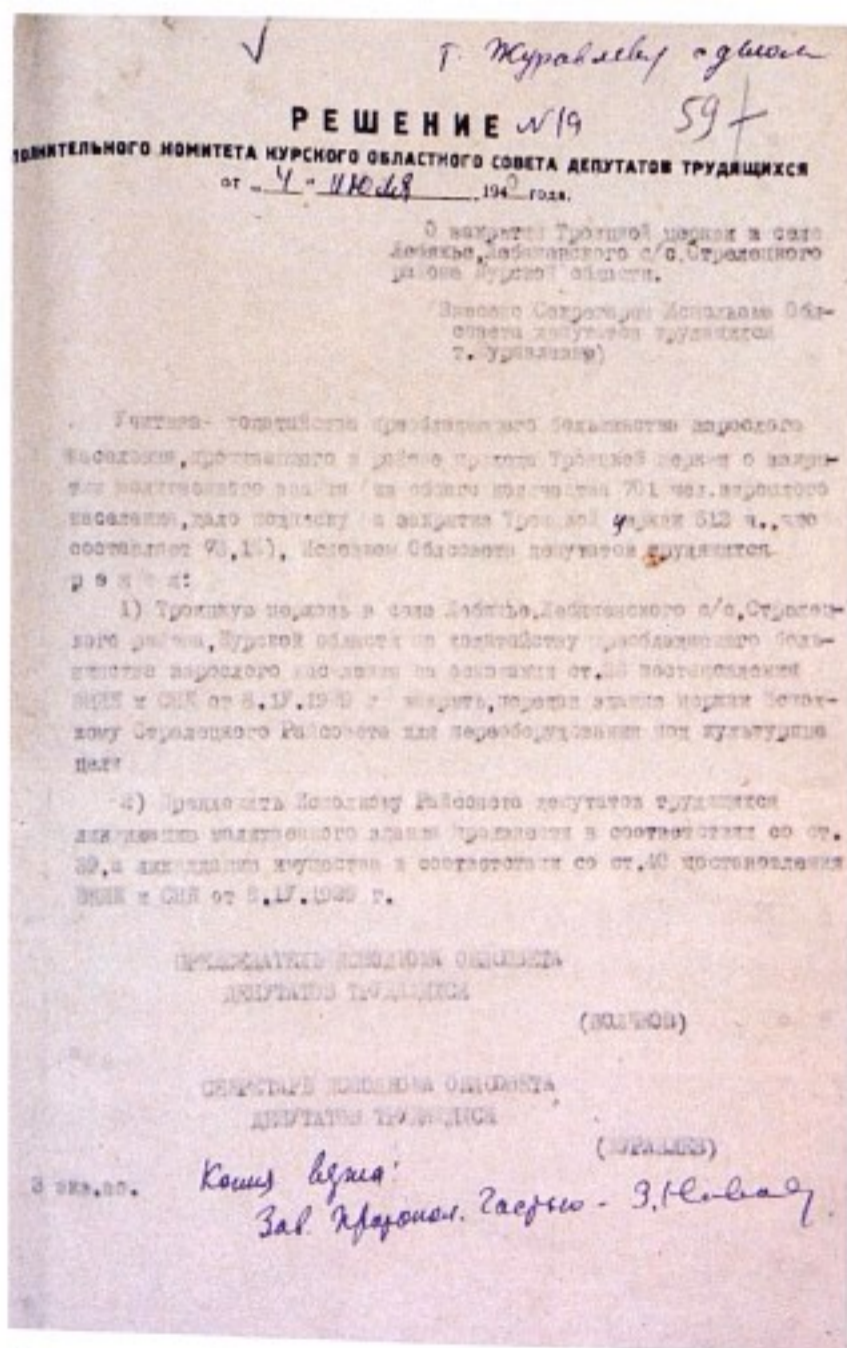

Из решения Курского облисполкома от 4 июля 1940 г.

1916 г.»

На ремонт храма в капитале церкви имелись средства по духовному завещанию. «15 марта 1903 года дворянка Елизавета Николаевна Изъединова, проживающая в г. Курске по Почтовому переулку, в доме Труханова, составила завещание, по которому наследницам племянницам Екатерине Петровне Кругликовой и Ольге Петровне Гробовской было завещано «в счет заверенного капитала произвести тщательную реставрацию святых икон и всей внутренности, в выстроенном покойным отцом моим Николаем Львовичем Изъединовым храме села Лебяжьего Курского уезда и оплачивать причту означенной церкви 200 рублей в год с принятием на себя половинной части расходов каждой из наследниц».¹⁰ Престолов в ней три: во имя Св. Троицы, св. Архистратига Михаила и святителя Николая Чудотворца.¹¹

Прихожан на начало XX в. насчитывалось 1031 м., 1059 ж. Проживающих в с. Лебяжье – 413 м., 414 ж., число домов – 121, в сц. Толмачево – 266 м., 295 ж., число домов 88, в д. Безлесной – 296 м., 351 ж., число домов – 97, в х. Беседин – 89 м., 87 ж., число домов – 24.¹²

Земли при церкви усадебной нет, под кладбищем 2207 кв.саж., пахотной 38 дес. 122 кв.саж.

В приходе имелись школы: церковно-приходская, учрежденная в 1910 году, министерская – в 1901 году, земская – в 1884 году.¹³

Должность законоучителя в церковно-приходской школе с. Лебяжье с 1911 г. исполнял священник Василий Михайлович Булгаков, служивший в храме Троицкой церкви с 1889 г.¹⁴

После выхода в свет декрета СНК РСФСР от 23.01.1918 г. Троицкий храм продолжал действовать в соответствии с договором жителей с. 1-е Лебяжье Рышковской волости Курского уезда, составленным 25 февраля 1921 г. К договору прилагалась

опись церковного имущества от 25.02.1921 г., в которой значились: «святых престолов деревянных – 3, крестов напрестольных – 3, из них 2 серебряных, 1 – металлический; св. евангелий – 5, из них 2 с серебряной крышкой, 3 – манчестеровые; св. иконостасов – 3, св. икон в иконостасе – 17, из них 2 серебряные, 15 – деревянных; икон в рамках под стеклом – 7, из них на дереве – 4, серебряных – 3. Икон без рамок и стекла – 6, из них: 1 серебряная, 1 металлическая, 4 на дереве.¹⁵

Согласно декрету ВЦИК от 23.02.1922 г. всего из храма изъято 16 предметов общим весом 4 фунта, в том числе ризы с икон серебряные – 2 шт., крышка с евангелия – 1 шт., уголки с евангелия – 10 шт.¹⁶

По данным о действующих молитвенных зданиях и религиозных объединениях по Стрелецкому району на 1 июня 1937 г., православная Троицкая церковь Тихоновской ориентации с. Лебяжье Лебяженского сельсовета действовала, зарегистрированных верующих указывалось 200 человек.¹⁷

Исполнительный комитет Курского областного Совета депутатов трудящихся 4 июля 1940 г., «учитывая ходатайство преобладающего большинства взрослого населения о закрытии Троицкой церкви, решил: «Троицкую церковь в селе Лебяжье закрыть, передав молитвенное здание исполкому райсовета для использования на культурные цели».¹⁸

В конце войны, в 1944 г., была возобновлена регистрация религиозного общества Троицкой православной церкви с. Лебяжье.¹⁹ По данным на 01.03.1966 г., церковь проводила службы.²⁰ В отчете о работе по контролю за деятельностью религиозных организаций Курского райисполкома от 14.12.1981 г. Троицкая церковь значится как действующая.²¹

В справке, выданной религиозному обществу Троицкой церкви с. Лебяжье Курского района 30 июля 1982 г., данное общество зарегистрировано в установленном

порядке и действует в соответствии с законодательством.²²

На 1 декабря 1987 г. советом Троицкой церкви с. Лебяжье Курского района представлены сведения об обороте денежных средств.²³

В соответствии с Законом РСФСР «О свободе вероисповедания» от 25.10.1990 г. зарегистрирован Троицкий храм Курской епархии Русской Православной церкви (Московский патриархат) в с. Лебяжье Курского района (1 февраля 1996 г. № 207).

В соответствии с Федеральным законом «О свободе совести и религиозных объединениях» от 26.09.1997 г. возобновлена регистрация религиозной организации – Православный Троицкий приход Курской епархии РПЦ (Московский патриархат) в с. Лебяжье (19.01.1999 г. № 91р).

На хранении в госархиве Курской области имеются метрические книги за 1800-1849, 1883-1887, 1889, 1903, 1905, 1907, 1912, 1914, 1916 гг., клировые ведомости за 1914, 1916 гг.

Постановлением губернатора Курской области от 30.10.1998 г. № 556 Троицкая церковь с. Лебяжье поставлена на охрану как памятник культовой архитектуры регионального значения.²⁴

Примечания:

1. Материалы для истории церквей Курской, Харьковской, Орловской, Черниговской и Воронежской губерний, городов и станиц Донской области по приходным, окладным книгам жилых данных церквей патриаршего Казенного приказа 7136 (1628)-1746 гг. М., 1913. С. 4.
2. Ф.184. Оп.2. Д. 3. Л. 8.
3. Ф.30. Оп.1. Д.179. Л.131.
4. Ф.20. Оп.1. Д.41. Л.1-3.
5. Ф.20. Оп.2. Д. 230. Л. 12 об, 13.
6. Ф.217. Оп.1. Д. 2252. Л. 164.
7. Справочная тетрадь о церквях Курской епархии и составе при них причтов. Курск, 1898. С.7.
8. Ф.483. Оп.1. Д.11. Л. 126.
9. Ф.20. Оп.2. Д. 473. Л. 6 об.
10. Ф.20. Оп.1. Д.584. Л.1-3.

11. Ф.483. Оп.1. Д.11. Л.126.
12. Там же. Л. 132.
13. Там же. Л. 126 об.
14. Там же. Л.128 об.
15. Ф.Р-323. Оп.1. Д. 339. Л. 223.
16. Ф.Р-323. Оп.1. Д. 683. Л.60.
17. Ф.Р-3322. Оп.4. Д. 8. Л. 44.
18. Ф.Р-3322. Оп.4. Д. 69. Л. 59.
19. Ф.Р-5027. Оп.5. Д.31. Л.335.
20. Ф.Р-213. Оп.1. Д.2. Л. 47.
21. Ф.Р-213. Оп.1. Д. 167. Л. 111.
22. Ф.Р-213. Оп.1. Д. 176. Л. 52.
23. Ф.Р-213. Оп.1. Д. 221. Л.107.
24. Ф.Р-3360. Оп.2. Д.500. Л.191-199.

Храм в честь иконы Божьей Матери «Всех Скорбящих Радость» с. Муравлево

Согласно справочным изданиям, д. Муравлево имела второе название – Зорино. До постройки храма жители этой деревни обращались с требами в Богоявленский храм с. Богоявленского.

Указом Св. Синода от 15 декабря 1844 г. было разрешено строительство деревянной, однопрестольной церкви во имя иконы Божьей Матери «Всех Скорбящих Радость».¹ Построенная в 1847 г. тщанием прихожан, церковь в 1900 г. была возобновлена и расширена, а в 1911 г. благоукрашена так же прихожанами.² Именовалась она Богородицкой, затем стала называться Скорбященской.

Вновь построенная Скорбященская церковь была на кирпичном цоколе, снаружи обшита тесом и покрашена масляной краской, внутри оштукатурена, покрыта железом, окрашена зеленой масляной краской. Длина церкви вместе с колокольней составляла 9 саж., наибольшая ширина – 7 саж., высота до верха карниза – 2 ½ саж; на церкви имелась одна большая и одна малая (над алтарем) главы. Больших окон – 22, дверей наружных створчатых, обшитых железом – 3, внутренних – 1. Иконостас длиною 8 арш., высотой 10 арш., церковь не отапливалась. Колокольня в два яруса, общею высотой до верха карниза 5 саж. Рядом располагалась деревянная сторожка, крытая соломой под глину, длиною 9 саж., шириною 10 арш., окон – 16, дверей – 7, построена в 1894 году.³

Земли в приходе имелось церковной усадебной – 3 дес., распашной – 33 дес.⁴

По данным на 1845 г., в приходе деревень, кроме Муравлева (Зорина) не было,⁵ на 1908 г. в приходе значится



Скорбященская церковь с. Муравлево. 2013 г.

д. Барышникова.⁶

Прихожан в середине XIX в. числилось 563 м., все были государственными крестьянами.⁷ Число прихожан росло, в клировой ведомости (1916 г.) прихожан в с. Муравлево м. – 564, ж. – 567, число домов – 168. В д. Барышниковой числилось 46 домов, где проживали 124 м., 128 ж.⁸

Ближайшая церковь – Николаевская с. Гуторова, находилась в 2 верстах, Богоявленская с. Богоявленского – в 5 верстах и Пятницкая церковь с. Колодного – в 6 верстах.⁹

При церкви действовала церковно-приход-

Курского уезда Курской губернии от 24 декабря 1920 г., перерегистрирован который был 18 июня 1923 г. ¹²

Видопись

о Богородицкой Церкви Курского уезда
села Муравлева Зорина тож за 1870 год

1. Церковь сдана отпущена и освещена в 1870 году.
2. В церкви сдана отпущена и освещена в 1870 году.
3. Церковь сдана отпущена и освещена в 1870 году.
4. Церковь сдана отпущена и освещена в 1870 году.
5. Церковь сдана отпущена и освещена в 1870 году.
6. Церковь сдана отпущена и освещена в 1870 году.
7. Церковь сдана отпущена и освещена в 1870 году.
8. Церковь сдана отпущена и освещена в 1870 году.

Из клировой ведомости Богородицкой церкви с. Муравлево Зорина тож за 1870 г.

ская школа, учрежденная в 1891 г. Кроме этого в приходе была земская начальная школа, открытая в 1907 г. ¹⁰

Законоучителем в Муравлевской церковно-приходской школе с момента открытия, с 1 сентября 1891 г., служил священник Григорий Петровский, рукоположенный священником к Скорбященской церкви с. Муравлево в 1881 г. Окончил Курскую Духовную семинарию, 25 лет находился на должности законоучителя, его жена Ольга Ивановна состояла помощником учителя церковной школы с 1891 г. ¹¹

После опубликования декрета СНК РСФСР от 23.01.1918 г. Скорбященская церковь продолжала действовать в соответствии договором граждан с. Муравлева и д. Барышниковой

Д О Г О В О Р.

с. Муравлево Зорина тож за 1920 г.

1. Церковь сдана отпущена и освещена в 1870 году.

2. Церковь сдана отпущена и освещена в 1870 году.

3. Церковь сдана отпущена и освещена в 1870 году.

4. Церковь сдана отпущена и освещена в 1870 году.

5. Церковь сдана отпущена и освещена в 1870 году.

6. Церковь сдана отпущена и освещена в 1870 году.

7. Церковь сдана отпущена и освещена в 1870 году.

8. Церковь сдана отпущена и освещена в 1870 году.

Из договора граждан с. Муравлево за 1920 г.

Согласно декрету ВЦИК от 23.02.1922 г. из храма было изъято 14 наименований церковного имущества, общее число – 108 предметов, общим весом 8 ф. 5 зол., в том числе: кресты – 4 шт. (2 ф. 5 зол.), малые ризы с икон – 2 шт. (76 зол.), чаша – 1 шт., дискос – 1 шт. (1 ф., 5 зол.), серебряные монеты – 88 шт. (91 зол.).

Изъятию подлежал сосуд (чаша) большого размера, но общество верующих заменило его

меньшим сосудом, доплатив 20 руб.¹³

37 2008
Приложение к протоколу от
14-го июля 1922 г.

О П И С Ъ

ценностей, изъятых в порядке Догрета ВЦИК от 16 февраля 1922 г.
из *Скорбященской церкви с. Муравлево Мичурин. вол. Курск. у.*
(указать из какой церкви, монастыря и т. п.)

№№ по порядку	Подробное описание каждой вещи	Количество	Примечание
1	Крестик 2 р. 5 зм.	4	Изъятые в урочном
2	Медная рюмка или чашка 2 р. 5 зм.	2	Сосуд (каша) в бытность
3	Медная 3 р. 5 зм.	2	Розница, но обильно
4	Ковшечка 2 р. 5 зм.	1	Вторичная записка
5	Чашка	1	Его собственная посуда,
6	Дискос { 1 р. 5 зм.	1	Финский 8 р. 5 зм.
7	Ложка	1	Сейчас в бытность
8	Звонница } 2 р. 5 зм.	1	Серебряный предмет
9	Кадильница 1 р. 15 зм.	1	Кот с углями (20) двуд-
10	Серебр. ложка	2	Участок земли - 9 зм.
11	Степашка	1	Серебряный предмет
12	Степашка	1	Участок
13	Застывшая ложка	1	
14	Серебряной ложка 9 зм.	88	
Итого всего ценностей = 108			
Всего восемь (8) р. и 5 зм.			

И. Яковлев

Подпись члена комиссии (подлинник)

*) При описании каждой вещи (статья 2) указывается наименование, место происхождения, материал и утонченность работы и цвета, без описания этих вещей, но с указанием общего веса. Скорбящая вещь (подпись) собственности с указанием общего веса. Также указать количество и утонченность работы и утонченность работы.

Из описи имущества Скорбященской церкви с. Муравлево за 1922 г.

По сведениям о действующих молитвенных и религиозных объединениях по Бесединскому району Курской области на 1-е июня 1937 г., Скорбященская церковь с. Муравлево действовала.¹⁴

Президиум Курского облисполкома на основании ст. ст. 34 - 52 постановления ВЦИК и СНК от 08.04.1929 г., мотивируя, что община верующих Скорбященской церкви Муравлевского с/с распалась с 1938 г., здание церкви с начала 1938 г. не используется для совершения в ней религиозных обрядов, 23 июня 1939 г. постановил: «Скорбя-

щенскую церковь Муравлевского сельсовета Бесединского района закрыть, передав здание церкви райисполкому для использования под школьное строительство в районе».¹⁵

В 1943 г. члены религиозной общины обратились к Уполномоченному Совета по делам Русской Православной церкви при Совете Министров СССР с заявлением о регистрации. Службы проводились в молитвенном доме, который был передан на безвозмездной основе жителем с. Зорино по договору от 3 сентября 1944 г. В апреле 1949 г. община выкупила этот дом и оформила в собственность церкви. В декабре 1960 г. облисполком принял решение о расторжении договора Скорбященского молитвенного дома с. Зорино.¹⁶

2 декабря 2010 г. зарегистрирована местная религиозная организация – православный приход храма иконы Божьей Матери «Всех Скорбящих Радость» д. Муравлево Курского района Курской области Курской Епархии Русской Православной церкви (Московский Патриархат).

Документы церкви в госархиве Курской области: метрические книги за 1892-1899, 1900-1901, 1903-1909, 1912, 1914, 1916-1917 гг., клировые ведомости за 1905-1908, 1911-1912, 1914, 1916-1917, 1923 гг.

Примечания:

1. Ф.20. Оп. 2. Д. 230. Л. 23 об.
2. Ф.483. Оп. 1. Д. 11. Л. 159.
3. Ф.20. Оп. 2. Д. 473. Л. 1.
4. Справочная книга о церквах, приходах и причтах Курской епархии за 1908 г. Курск, 1909. С. 19.
5. Ф.20. Оп. 2. Д. 230. Л. 23 об.
6. Справочная книга о церквах, приходах и причтах Курской епархии за 1908 г. Курск, 1909. С. 19.
7. Ф.20. Оп. 2. Д. 230. Л. 23 об.
8. Ф.483. Оп. 1. Д. 11. Л. 166.
9. Там же. Л. 161.
10. Ф.483. Оп. 1. Д. 11. Л. 161 об.
11. Там же. Л. 162 об, 163.
12. Ф.Р-1287. Оп. 1. Д. 62. Л. 43.
13. Ф.Р-323. Оп. 1. Д. 683. Л. 241.
14. Ф.Р-3322. Оп. 4. Д. 4. Л. 10.
15. Там же. Д. 16. Л. 74.
16. Ф.Р-5027. Оп. 4. Д. 8. Л. 3, 6, 38.

Храм апостола Иоанна Богослова с. Ноздрачево



Богословская церковь, с. Ноздрачево. 2011 г.

В справочниках до 1894 г. Ноздрачево значится деревней. Жители деревни обращались с требами в Введенский храм сл. Ямской и Михаило-Архангельский храм с. Каменево Курского уезда, находящийся в 6 в.

После постройки в деревне храма она получила статус села. В «Справочной книге о церквях, приходах и причтах Курской епархии за 1908 г.» храм именуется Богословским, в клировой ведомости (1917 г.) – Иоанно-Богословским.

Богословская церковь построена тщанием дворянина Фемистокла Васильевича Шого-

рова с пожертвованием дворянки Марии Васильевны Масоловой, дворянина Ивана Алексеевича Сидорова и прихожан. Здание деревянное с такою же колокольней, крытое железом. На колокольне 7 колоколов (1-й – 28 пуд. 20 ф., 2-й – 10 пуд., 3-й – 2 ½ пуд., 4-й – 1 ½ пуд., 5-й – 1 пуд., 6-й – 20 ф., 7-й – 20 ф.)¹

Рядом с храмом располагалась деревянная сторожка. Дома для священно- и церковнослужителей были выстроены тщанием строителя Ф.В. Шогорова.

Св. антиминос выдан в 1894 г. Престол один, в честь св. апостола Иоанна Богослова. В приход входили деревни Шагарова и

Баланина. В начале XX в. в приходе значилось 735 прихожан, земли усадебной – 1 дес.

До 1917 г. в приходе имелись двухкомплектное Марьинское земское училище, в котором обучалось до 100 учащихся обоего пола, и Михайловское земское однокompлектное училище. К 1917 г. при церкви была построена церковно-приходская школа, которая разместилась в церковной сторожке, которая разместилась в церковной сторожке. Обучалось в ней 30 мальчиков и 11 девочек.²

После выхода в свет декрета СНК РСФСР от 23.01.1918 г. Архангельский храм продолжал действовать в соответствии с уставом и типовым договором, который был перезаключен 15 июня 1923 г.³

Согласно декрету ВЦИК от 23.02.1922 г. из храма было изъяты предметы богослужебного назначения, список изъятых предметов не сохранился.

В описи церковного имущества Богословской церкви с. Ноздрачево Курского уезда за 1923 г. (после изъятия церковного имущества) значатся: евангелие серебряное большого размера – 1, два евангелия меньшего размера, простого металла, евангелия среднего размера, в отделке из простого металла. Иконы: Спасителя во весь рост, Божьей Матери, св. Иоанна Богослова и св. князя Владимира во весь рост, изображение Нагорной проповеди в большом размере, икона св. Иоанна Богослова в серебряной оправе и пр. Серафима Саровского в металлической оправе.⁴

По данным на 1 июня 1937 г. Богословская церковь с. Ноздрачево Бесединского района действовала.⁵

30 июля 1941 г. церковь Иоанна Богослова Ноздрачевского сельсовета по решению Курского облисполкома была закрыта,⁶ однако в июле 1944 г. вновь была зарегистрирована Богословская православная церковь с. Ноздрачево.⁷

В 1949 г. церковный совет с. Ноздрачево возбуждал ходатайство о передаче им церковной сторожки, переданной общине по договору,



Богословская церковь с. Ноздрачево. 1987 г.

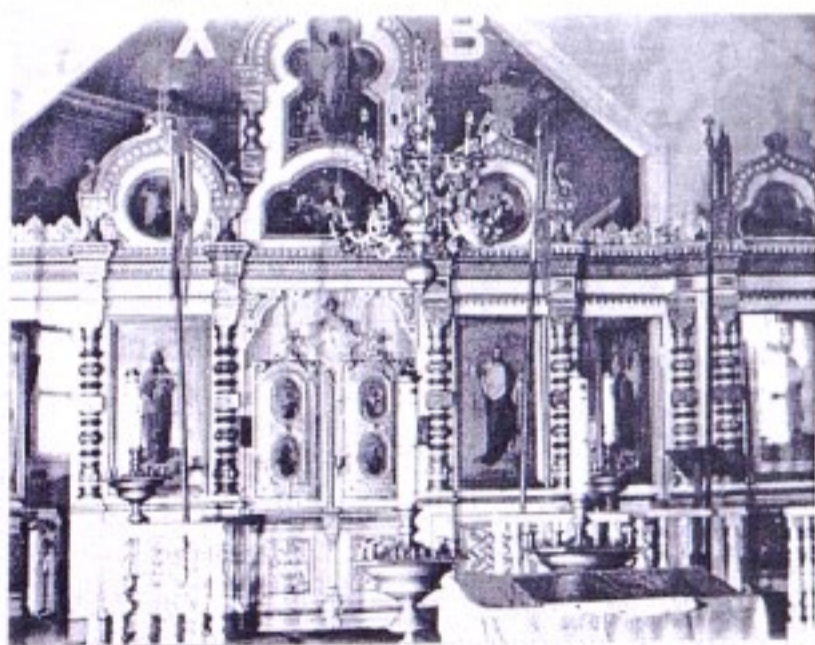

Иконостас Богословской церкви с. Ноздрачево. 1987 г.

отобранной в 1943 г. для использования под школу, а фактически используемой частично под квартиру учителя.⁸

В списке церквей, состоящих на регистрации на 1 января 1953 г. церковь с. Ноздрачево значилась как действующая.⁹

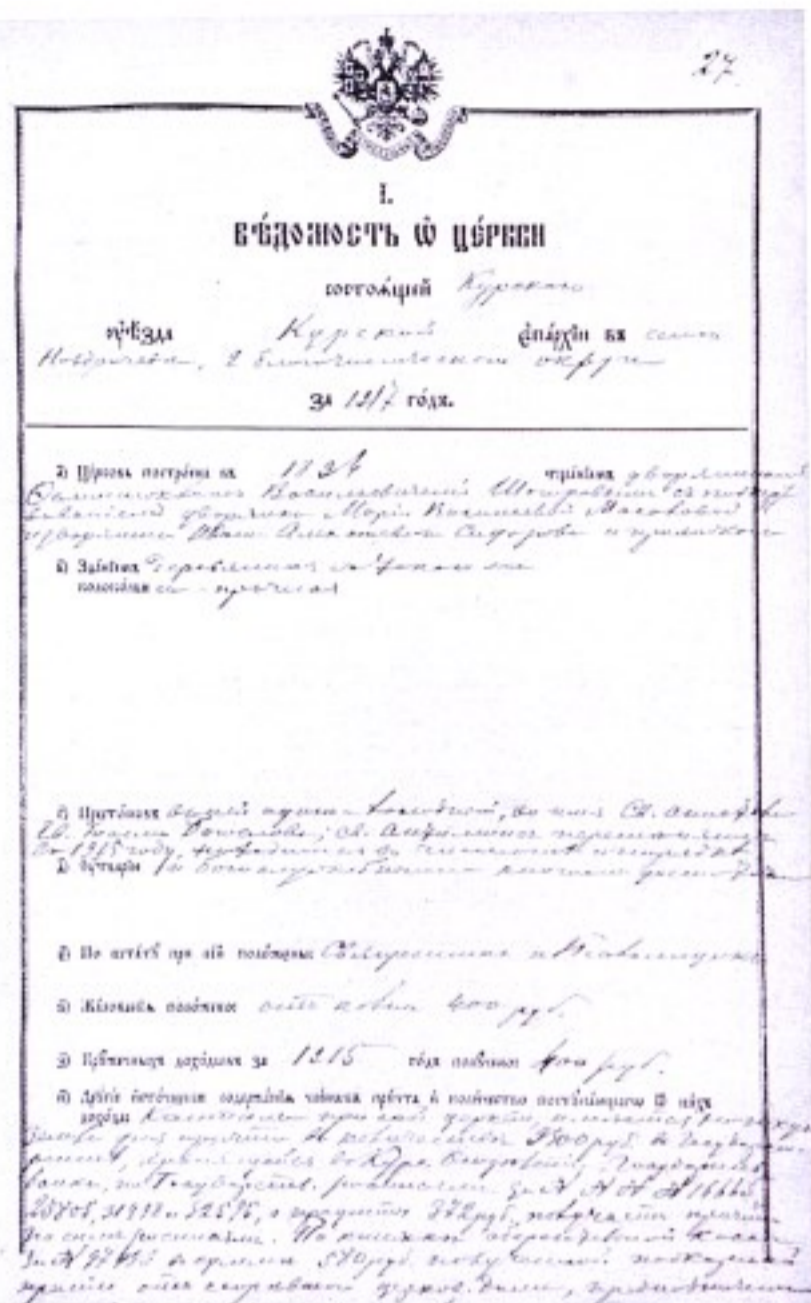

Из клировой ведомости Богословской церкви с.
Ноздрачево за 1916 г.

По состоянию на 01.03.1966 г. церковь действовала службы проводились.¹⁰ Согласно справке, выданной религиозному обществу Богословской церкви с. Ноздрачево Курского района 30 июля 1982 г., указанное общество зарегистрировано в установленном порядке и действует в соответствии с законодательством.¹¹

По сведениям о поступлениях и расходах средств церкви с. Ноздрачево Курского района на 1 декабря 1987 г. храм продолжал действовать.¹²

В соответствии с Законом РСФСР «О свободе вероисповеданий» от 25 октября 1990 г. зарегистрирован Устав религиозного объединения – православный приход Иоанно-

Богословского храма Курской епархии РПЦ (Московский патриархат) в с. Ноздрачево (15.11.1991 г. № 110).

В соответствии с Федеральным законом «О свободе совести и о религиозных объединениях» от 26.09.1997 г. зарегистрирована религиозная организация – православный приход Иоанно-Богословского храма в с. Ноздрачево Курского района (12 ноября 1999 г. № 131 р).

Документы церкви в госархиве Курской области: метрические книги за 1896, 1898-1899, 1902, 1905, 1907, 1909, 1910-1912, 1914, 1917 гг.; клировая ведомость за 1917 г.

Постановлением губернатора Курской области от 30.10.1998 г. № 566 Богословская церковь поставлена на охрану как памятник культовой архитектуры регионального значения.¹³

Примечания:

1. Ф.Р-1287. Оп.1. Д.64. Л.25, 25об, 26, 26об.
2. Ф.483. Оп.1. Д. 9. Л 26- 32.
3. Ф.Р-1287. Оп.1. Д.64. Л 23, 23об, 24, 24 об.
4. Там же. Л.25, 25об, 26, 26об.
5. Ф.Р-3322. Оп. 4. Д. 4. Л. 10.
6. Там же. Д.10. Л. 12.
7. Ф.Р-5027. Оп. 5. Д. 31. Л.65.
8. Там же. Оп.1. Д.25. Л. 59.
9. Там же. Оп.2. Д. 16. Л.12.
10. Ф.Р-213. Оп.5. Д.22. Л. 12.
11. Там же. Оп.1. Д. 176. Л. 53.
12. Там же. Д. 221. Л. 111.
13. Ф.Р-3360. Оп.2. Д.500. Л. 191-199.

Введенский храм с. Пименово



Введенская церковь с. Пименово. 2008 г.

Первое упоминание о церкви встречается в сведениях по уплате налога, где сказано: [храм] «Введение Пресвятой Богородицы в с. Орехово ... 1647 г. февраля 4 по государственному патриаршему указу ... денег впредь взимать не велено, из окладу выложить, так как церковь разорена крымским людьми, поп взят в полон и приходских людей нет».¹

В «Топографическом описании Курской губернии» (1784 г.) упоминается село Орехово Пименовка тож, расположенное в 20 в. от уездного города Курска. «В селе церковь

деревянная во имя Введения в храм Пресвятой Богородицы, при которой священно-церковнослужительских домов – 4, в них 5 душ».² В справочных изданиях административно-территориального деления с 1932 г. за селом закрепилось второе название Пименовка.³

В ведомости о состоянии церквей Курской губернии за 1845 г. значится Введенская церковь с. Орехово, «деревянная, построена в 1704 г., прочна, приписной церкви нет».

Земли в пользовании причта было 72 дес.⁴

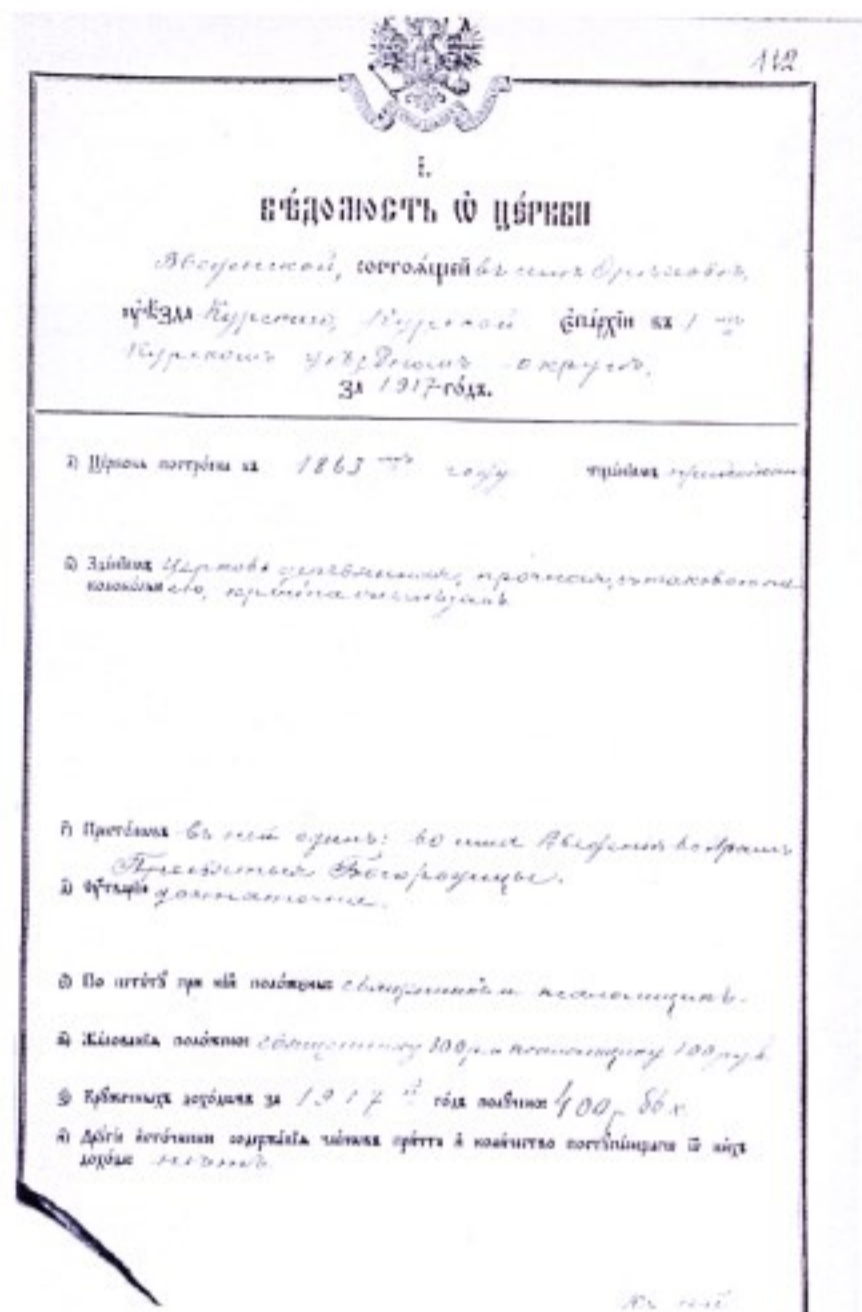

Из клировой ведомости Введенской церкви с. Орехово за 1917 г.

Деревянное здание церкви ветшало, ремонт производился за счет прихожан.⁵ Одна из перестроек здания была проведена в 1863 г., что зафиксировано в клировой ведомости церкви за 1917 г.⁶

В приход входили деревни Пименовка, Хардикова, Тутова, Ванина. Согласно справочной тетради о церквях (1898 г.) прихожан числилось мужского пола – 878, женского – 854. Земли усадебной – 5 дес., распашной – 40 дес., под кустарником и сенокосом – 18 дес., в том числе неудобной – 12 дес. 52 ½ саж.

Престол был освящен во имя Введения во храм Пресвятой Богородицы.

В описи Введенской церкви с. Орехова Курского уезда, составленной в 1923 г., имеются следующие сведения о церкви: «Церковь во

Из истории храмов Курской епархии.

имя Введения в храм Пресвятыя Богородица, зданием деревянная, однопрестольная, холодная, крестообразная с колокольнею на каменном фундаменте, покрытая железом и ошелевана кругом тесом. Церковь снаружи покрашена масляною краскою, внутри оклеена холстиною и окрашена масляною краскою. В этой церкви шесть дощатых дверей, пол также дощатый, 14 окон, кресты на куполе церкви и колокольне железные вышлещены. При оной церкви имеется 5 колоколов, большой – весом 49 пуд. 27 ф. В церкви ... алтарь квадратный, в коем престол липовый, деревянный, основан на кирпичном фундаменте. Иконы: Всех Скорбящих Радость, Введение в храм Пресвятой Богородицы, Серафима Саровского Чудотворца, всего 39 икон, евангелия – 4.⁷

При церкви действовала церковно-приходская школа, расположенная в церковной сторожке.⁸ Дома для церковно-священнослужителей деревянные, построены тщанием самих церковно-священнослужителей в разные годы. Находились в их собственности.

Законоучителем в Ореховской церковно-приходской школе с 1906 г. служил священник Константин Николаевич Смирнов, сын умершего псаломщика.⁹ К 1923 г. школа была закрыта.

После выхода в свет декрета СНК РСФСР от 23.01.1918 г. Введенский храм продолжал действовать. Договор жителей с. Орехова Курского уезда и Советом рабочих, крестьянских и красноармейских депутатов составлен 20 декабря 1920 г.¹⁰

Согласно декрету ВЦИК от 23.02.1922 г. из храма изъято 11 предметов (вес не указан). В том числе ризы с малых икон – 4, крест – 1, евангелие – 1, чаша – 1, ковчег – 1.

В феврале 1935 г., при поднятии вопроса о закрытии храма, проведен акт обследования Введенской церкви д. Пименовой на предмет определения годности для дальнейшего

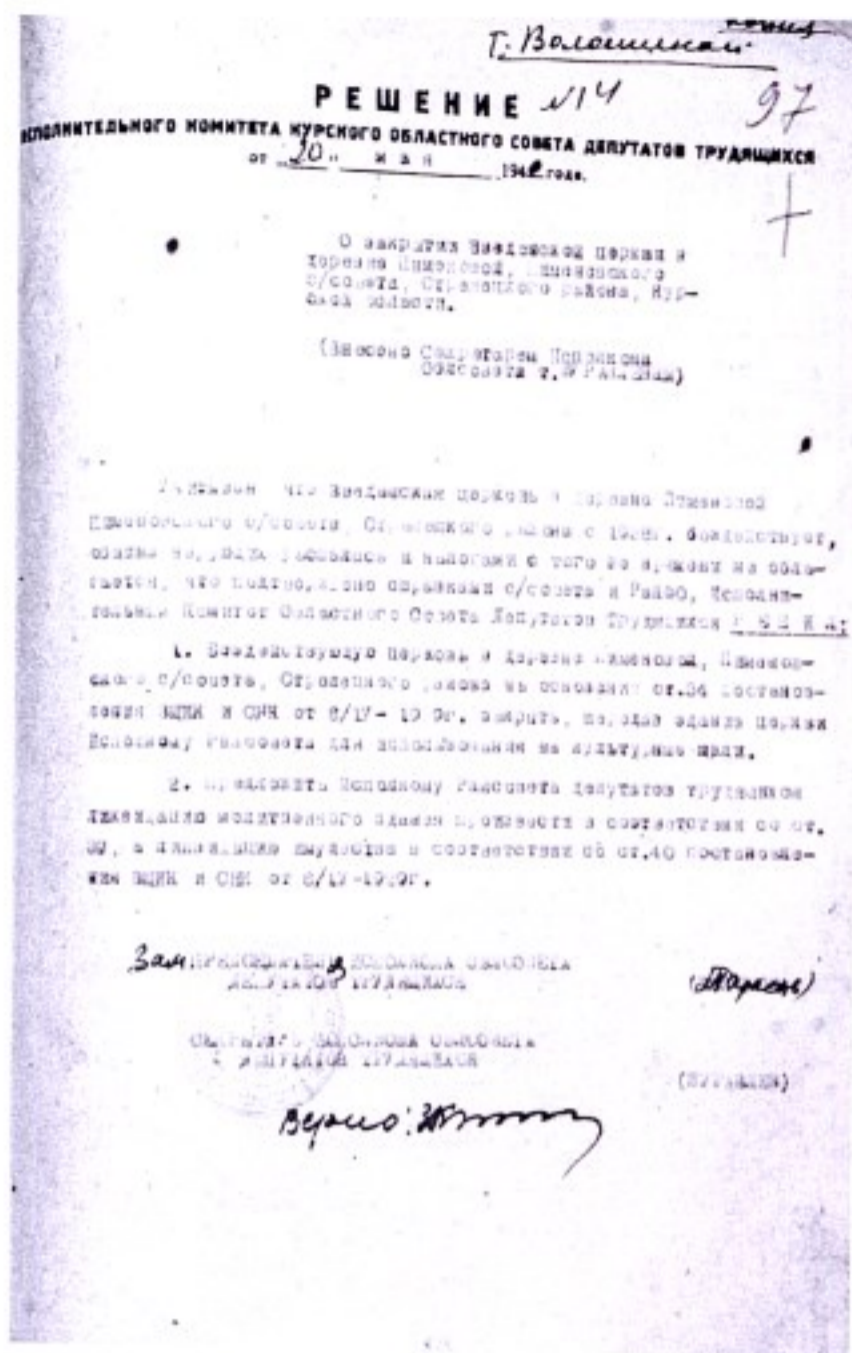

Из решения Курского облисполкома от 20 мая 1940 г.

На хранении в госархиве имеются метрические книги за 1800-1846, 1849, 1882-1883, 1885-1886, 1889, 1890, 1902, 1905, 1909-1910, 1912, 1914, 1916 гг., клировые ведомости за 1917, 1921, 1923 гг.

Постановлением губернатора Курской области от 30.10.1998 г. № 156 Введенская церковь с. Пименово поставлена на охрану как памятник культовой архитектуры регионального значения.¹⁷

Примечания:

1. Материалы для истории церквей Курской, Харьковской, Орловской, Черниговской и Воронежской губерний, городов и станиц Донской области по приходным, окладным книгам жилых данных церквей патриаршего Казенного приказа 7136 (1628)-1746 гг. М., 1913. С. 5.
2. Ф.30. Оп.1. Д.179. Л. 10.
3. Населенные пункты ЦЧО. Воронеж, 1932. С. 103.
4. Ф.20. Оп.1. Д.230. Л. 29 об., 30.
5. Описание Курского наместничества. М., 1786. С. 53.
6. Ф.483. Оп.1. Д.10. Л.112.
7. Ф.Р-750. Оп.1. Д.423. Л.36-38 об.
8. Ф.217. Оп.1. Д.117. Л. 8 об.
9. Ф.483. Оп.1. Д.10. Л. 114 об.
10. Ф.Р-323. Оп.1. Д.681. Л.145.
11. Ф.Р-3322. Оп.4. Д.69. Л. 101, 101 об., 102.
12. Там же. Д.8. Л. 44.
13. Там же. Д.10. Л. 6.
14. Ф.Р-213. Оп.1. Д.2. Л. 47.
15. Там же. Д.176. Л. 50.
16. Там же. Д.221. Л. 115.
17. Ф.Р-3360. Оп.2. Д.500. Л. 191-199.

Свято-Троицкий храм с. Троица



Церковь Святой Троицы. с. Троица. 2011 г.

Современное название с. Троица произошло от старого названия села, в дореволюционных справочниках именуемого Троицкое, что на Рати. В «Топографическом описании Курской губернии» (1784 г.) сказано, что «село Троицкое, что на Рати, лежит при речке Рати по течению оной по обе стороны. В оном селе церковь деревянная, во имя Живоначальной Троицы – ветхая».¹

Точная дата постройки храма в документах отсутствует. В XVII в. она уже существовала: «церковь Живоначальной Трои-

цы на погосте на Арати... 1647 г. февраля 4 по государственному патриаршему указу... ту церковь из окладу выложить, потому церковь разорена от крымских людей, поп взят в полон и приходских людей никого нет».²

В издании «Описание Курского наместничества» (1786 г.) встречается указание на дату постройки нового деревянного храма: «церковь Троицы... построена в 1722 году, ныне весьма ветха, и вместо нее строится усердием того же села жителей каменная во имя тож (Живоначальной Троицы), с приделом

металлических – 6, подсвечников металлических разных размеров – 18, металлических семисвечников – 3, металлических люстр – 3, металлических хоругвей – 1 пара, два евангелия в бархатных переплетах с серебряной крышкой и два евангелия без крышки, крестов серебряных – 3, деревянных – 2, потир с полным серебряным прибором – 3, дарохранительница серебряная – 3 ...».

По данным о действующих молитвенных и религиозных объединениях по Бесединскому району Курской области на 1-е июня 1937 г. в Троицкой церкви с. Троица службы проводились. 28.11.1940 г. Троицкая церковь Троицкого сельсовет с. Троица была закрыта.¹⁰

Во время Великой Отечественной войны, с 1942 г., религиозная община Троицкой церкви возобновила свою деятельность.¹¹

31 октября 1944 г. граждане с. 1-е Писклово составили договор с исполнительным комитетом Бесединского райсовета депутатов трудящихся, на основании которого приняли в бессрочное пользование находящееся в с. Троица Троицкого сельсовета Бесединского района Курской области одноэтажное каменное здание храма, с находящейся при нем сторожкой.¹²

По состоянию на 04.01.1960 г. Троицкая церковь действовала.¹³

В октябре 1960 г. Троицкая церковь в была снята с учета действующих. Решением Курского областного Совета депутатов трудящихся от 22 мая 1961 г. здание церкви в с. 1-е Писклово (Троица)¹⁴ было передано Троицкому сельсовету, под использование его для культурных нужд в селе, после необходимого переоборудования.¹⁵ Однако на деле осенью в конце лета того же года здание было приспособлено под колхозный склад зерна.¹⁶

Сведения о возобновлении богослужений в храме за 1970-1980 гг. отсутствуют.

27 ноября 2002 г. зарегистрирована религиозная организация – Свято-Троицкий православный приход Курской Епархии Русской Православной церкви (Московский Патриархат) расположенная в с. Троицкое

Удостоверено, действительное
19.11.1922

О П И С Ъ

ценностей, изъятых в порядке Декрета ВЦИК от 16 февраля 1922 г.
из церкви с. Троица с. Троица и Писклово
(указаны по старой форме, монетами и т. п.)

№	И-дробное описание каждой вещи	количество	замечание
1	Кресты серебряные	1	Вес 120 гр.
2	Свечи восковые	1	всего 10 свечей
3	Амвон	1	всего 1 амвон
4	Свечи	1	всего 1 свеча
5	Свечи	3	всего 3 свечи
6	Кресты	1	всего 1 крест
7	Кресты	2	всего 2 креста
8	Свечи	4	всего 4 свечи
9	Свечи	1	всего 1 свеча
10	Свечи	5	всего 5 свечей

Всего ценностей изъятых 10 штук
всего 10 свечей, 1 крест, 2 креста, 4 свечи, 1 свеча, 3 свечи, 1 крест, 2 креста, 4 свечи, 1 свеча, 5 свечей

Подпись: [подпись]

[подпись]

Из описи ценностей, изъятых из Троицкой церкви с. Троицкого за 1922 г.

(Писклово).

На хранении в госархиве хранятся метрические книги Троицкой церкви за 1831-1848, 1886, 1893, 1896, 1902, 1905, 1907, 1909-1911, 1914, 1917, 1918 гг., клировая ведомость за 1917 г.

Здание Троицкой церкви с. Троица, построенное в 1801 г., постановлением губернатора № 566 от 30.10.1998 г. отнесено к памятникам культовой архитектуры местного значения Курской области.¹⁷

Примечания:

1. Ф.30. Оп.1. Д.179. Л. 184.
2. Материалы для истории церквей Курской, Харьковской, Орловской, Черниговской и Воронежской губерний, городов и станиц Донской области по приходным, окладным книгам жилых данных церквей патриаршего Казенного приказа 7136 (1628) -1746 гг. М., 1913. С. 7.
3. Описание Курского наместничества. М., 1786. С. 53.
4. Ф.20. Оп.2. Д. 230. Л. 43 об.
5. Справочная книга о церквях, приходах и причтах Курской епархии за 1908 г. Курск, 1909. С. 26.
6. Ф.483. Оп.1. Д. 9. Л.156 об.
7. Ф.Р-323. Оп.1. Д.681. Л.62.
8. Там же. Л.51.
9. Ф.Р-323. Оп.1. Д. 681. Л. 66.
10. Ф.Р-3322. Оп. 4, Д.10, Л. 12.
11. Ф.Р- 5027. Оп. 4, Д. 13 Л. 1.
12. Там же. Л. 8, 9 .
13. Там же. Оп.5. Д.22. Л. 12.
14. Там же. Оп. 4. Д. 13. Л. 27.
15. Там же. Л. 20.
16. Там же. Оп. 5. Д.31. Л. 69.
17. Ф.Р-3360. Оп.2. Д.500. Л.191-199.



ГЛУШКОВСКИЙ РАЙОН

Свято – Троицкий храм с. Глушково



Свято-Троицкий храм с. Глушково. 2013 г.

До 1928 г. село Глушково входило в состав Рьльского уезда Курской губернии, с 1928 г. – стало центром Глушковского района, с 1963 г. – входило в состав Рьльского района; с 1965 г. – центр Глушковского района.

В документах Курской епархии датой постройки храма указан 1783 год, хотя упомина-

ние о сохранившихся метрических книгах за 1774 г. говорит о более раннем его существовании. В клировой ведомости за 1915 г. говорится, что церковь каменная, теплая построена в 1783 г. «тщанием бывшего содержателя Глушковской суконной фабрики коллежского асессора Космы Матвеева». ¹ Одновременно была возведена коло-



Троицкий храм с. Глушково. 1997 г.

колья, в которой было 9 колоколов, общий вес которых 276 п. 17 ф.²

В ревизской сказке 1811 г. говорится о «приходской двухприходной церкви Свято-Троицкой» с. Глушково, священником которой показан Андрей Семенович Ильинский.³

В 1822 г. здание церкви было «возобновлено иждивением графа Сергея Потемкина». ⁴ Престолов в храме три: во имя Св. Троицы, Рождества Богородицы и Рождества Христова.⁵

Церковь имела в своём владении 6 дес. усадебной, 100 дес. пахотной и 13 дес. 814 кв. саж. сенокосной земли. На церковной усадебной земле располагались три дома, приобретенные в 1890 г. на средства церкви. В клировой ведомости за 1921 г. отмечалось «весьма плохое» состояние домов.⁶

Прихожанами Троицкого храма были жители с. Глушково. Сравнительные данные о их количестве за 1915 и 1921 гг. позволяют говорить о

росте населения: 1915 г. – 798 домов, в которых проживало 2383 м., 2463 ж., из них духовенству принадлежало 4 дома (7 м., 8 ж.), мещанам 17 домов (55 м., 49 ж.), крестьянам 769 домов (2376 м., 2377 ж.), сектантам 8 домов (21 м., 23 ж.); 1921 г. – 850 домов, в них 2581 м., 2702 ж., духовным лицам принадлежало 4 дома (12 м., 11 ж.), гражданам 826 домов (2518 м., 2642 ж.), сектантам 20 домов (51 м., 49 ж.).⁷

Ближайшими к Троицкому храму были в с. Глушково Петропавловская церковь в одной в., с. Кобылки Михайло-Архангельская церковь в 4 верстах.

На содержание причта был пожертвован вклад бывшим церковным старостой Василием Баленко в размере 2000 руб. и Михайлом Никольским в размере 500 руб.⁸

К 1915 г. в приходе церкви была женская церковно-приходская школа, открытая протоиереем Н. Никольским в 1911 г., в которой заведующим и законоучителем 2-го отделения состоял священник Павел Никольский, в 1-м отделении – отец Митрофан Гончар-Быш, в 3-м и 4-м отделениях – дьякон Сергей Кондратьев. Обучалось в школе 165 девочек.⁹

В разные годы священниками в храме были: протоиерей Николай Андреевич Никольский (1877-1915 гг.), Павел Николаевич Никольский (1899-1915 гг.), Митрофан Васильевич Быш.

В церковной библиотеке находилось 80 томов книг духовно-нравственного содержания.

После выхода в свет декрета СНК РСФСР от 23 января 1918 г. «Об отделении церкви от государства и школы от церкви» Свято-Троицкий храм продолжал действовать на основании устава и договора, заключенного 20 июня 1920 г. религиозным обществом с Глушковским районным Советом РК и КД.¹⁰ В описи, составленной в 1920 г., указано, что в храме находилось 38 икон разной величины в серебряных окладах, 8 икон на холсте, 6 – на медных досках, 12 – на деревянных. Перед царскими вратами размещались 4 иконы на деревянных досках и 4 малые хрустальные, в багетных киотах – 10, в простых киотах разной

Примечания:

1. Ф. 483. Оп. 1. Д. 32. Л. 16.
2. Ф. Р-2514. Оп. 1. Д. 49. Л. 100-101 об.
3. Ф. 184. Оп. 2. Д. 323. Л. 44.
4. Ф. 483. Оп. 1. Д. 32. Л. 16; Д. 33. Л. 85.
5. Там же. Д. 32. Л. 16; Д. 33. Л. 85; Д. 30. Л. 3.
6. Там же. Д. 32. Л. 16 об.; Д. 33. Л. 85.
7. Там же. Д. 32.; Д. 33. Л. 88 об.
8. Там же. Д. 32. Л. 16; Д. 30. Л. 3.
9. Там же.
10. Ф. Р-323. Оп. 1. Д. 337. Л. 120.
11. Там же. Л. 121-122 об.; Ф. Р-2514. Оп. 1. Д. 49.
Л. 100-101 об.
12. Ф. Р-2511. Оп. 1. Д. 58. Л. 145-145 об.; Ф. Р-323. Оп. 1.
Д. 687. Л. 166 об.
13. Ф. Р-3923. Оп. 3. Д. 876. Л. 112, 122.

Покровский храм с. Алексеевка



Покровский храм с. Алексеевка. 2013 г.

До 1928 г. с. Алексеевка входило в состав Рыльского уезда Курской губернии, с 1928 г. – в состав Глушковского района, с 1963 г. – в состав Рыльского района, с 1965 г. – в состав Глушковского района.

В ряде документов Курской епархии имеются косвенные свидетельства о том, что Покровский храм существовал уже в XVIII в. В ревизской сказке 1811 г. «села Алексеевки приходской одноприходной Покровской церкви» священником записан Федор Прокофьевич Прокопов, который «по 5 ревизии [1795 г.] состоял при сей церкви дьячком». Сохранилась «Ведомость о доходах

Покровской церкви с. Алексеевка» за 1816 г., а также запись в клировой ведомости за 1915 г. о сохранившихся метрических книгах с 1800 г.¹

Деревянная церковь была однопрестольной; построенная в начале XX в. каменная церковь была трехпрестольной: главный престол – во имя Покрова Пресвятой Богородицы, 2-й южный – во имя св. вмч. Димитрия Мироточца, 3-й – во имя преподобного Серафима Саровского.²

В «Справочной книге... за 1908 г.» показана деревянная церковь, построенная в 1834 г.³

Сведения о дате постройки каменного храма противоречивы: в клировой ведомости

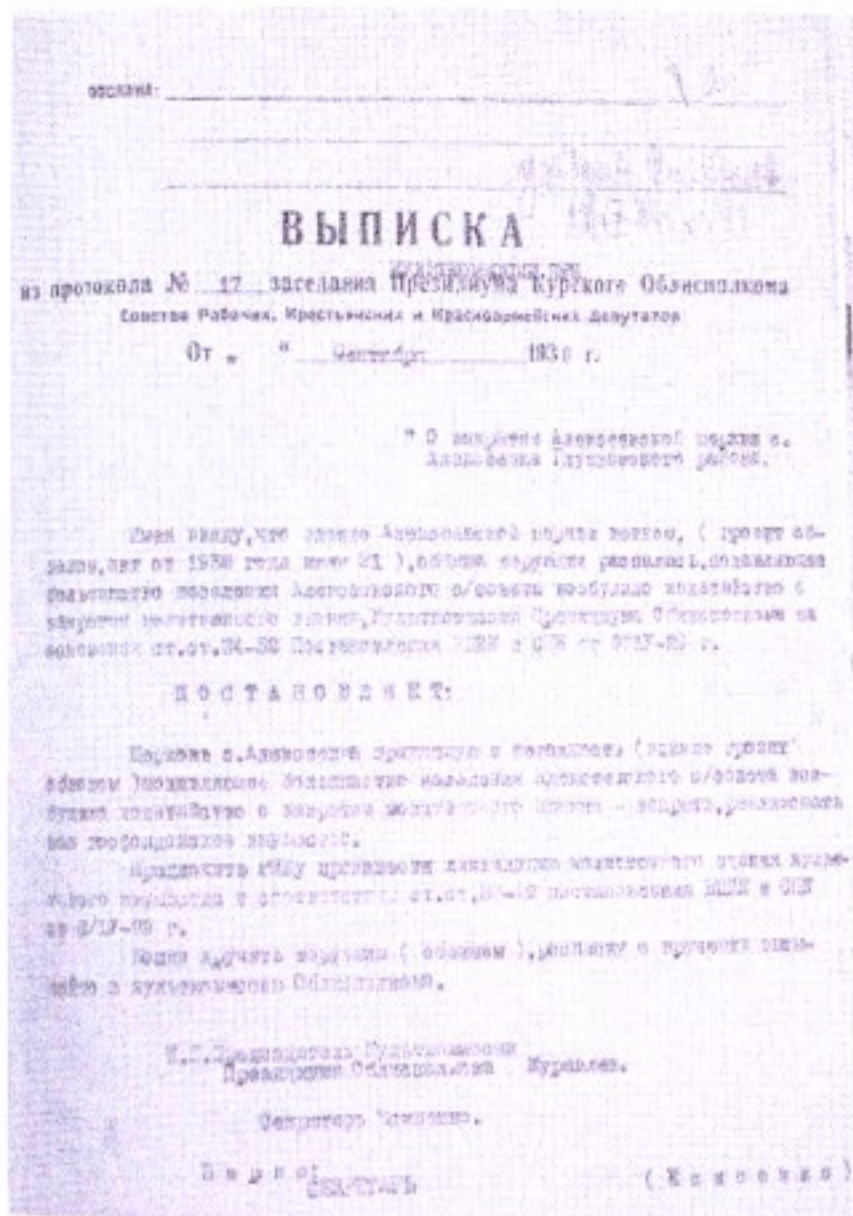

за 1915 г. говорится о постройке в 1911 г. «тщанием прихожан» каменного здания церкви с деревянным верхом, с колокольной каменной в одной связи, покрытых железом,⁴ в клировой ведомости 1921 г. датой постройки каменного здания указан 1909 г.⁵

Церковь к 1915 г. имела в своем владении землю: 1 $\frac{1}{4}$ дес. усадебной с погостом, 28 дес. пахотной и 8 дес. сенокосной. В клировой ведомости 1921 г. указано: усадебной – $\frac{1}{2}$ дес., «полевая земля изъята».⁶

Сведения о количестве населения в с. Алексеевка и входящей в приход Покровской церкви д. Горки свидетельствуют о его росте: в 1915 г. в приходе было 380 домов, в них проживало 1343 м. и 1238 ж. К 1921 г. насчитывалось 513 домов, в которых проживало 1499 м. и 1390 ж.⁷

Ближайшими к Покровскому храму были Димитриевская с. Карыж в 7 в. и Николаевская

с. Коровяковка в 6 в. церкви (в клировой ведомости 1921 г. указаны церкви с. Дроновка в 5 в. и с. Маркова в 3 в.).⁸

При храме действовала церковно-приходская школа в с. Алексеевка, учрежденная в 1913 г., располагалась в деревянном здании, принадлежавшем церкви. На её содержание ежегодно отпускалось 180 руб. от Рыльского отделения Епархиального училищного совета. В 1915 г. в школе обучалось 45 мальчиков и 11 девочек. В приходе были две земские школы: в с. Алексеевка, учрежденная в 1899 г., и в дер. Горках Путивльского уезда, учрежденная в 1913 г.⁹

После выхода в свет декрета СНК РСФСР от 23 января 1918 г. «Об отделении церкви от государства и школы от церкви» Покровский храм продолжал действовать на основании договора, заключенного 28 мая 1920 г. религиозным обществом с волостным Советом РК и КД.¹⁰

Согласно декрету ВЦИК от 23.02.1922 г. из храма были изъяты 1 серебряная дарохранительница и 2 напрестольных креста общим весом 4 ф. 6 зол.¹¹

С 1932 г. богослужения в храме прекратились, община распалась, длительное время здание церкви использовалось колхозом «Червоный шлях» под хозяйственные нужды.

В 1938 г. после проведенного обследования здание церкви было признано «пришедшим в негодность» и грозящим обвалом, в сентябре было принято решение о закрытии церкви.¹²

Богослужения возобновились в храме в 1943 г., 28 сентября 1944 г. был заключен договор граждан села Алексеевка с Глушковским райисполкомом. В описи имущества Покровской церкви, составленной в 1944 г., здание храма характеризуется, как «каменное с деревянным верхом». Иконостас простой работы, деревянный, с иконами разного размера, икон под стеклом – 5».¹³

В 1970-х гг. Покровская церковь была действующей. В праздничные дни службу посещали до 1000 прихожан.

Согласно Закону РСФСР «О свободе вероисповеданий» от 25.10.1990 г. зарегистрирован православный приход Покровского храма Курской епархии Русской Православной Церкви (Московский патриархат) в с. Алексеевка (23.07.1991 № 91).

В соответствии с Федеральным законом «О свободе совести и о религиозных объединениях» от 26 сентября 1997 г. возобновлена регистрация религиозной организации – православный приход Покровского храма в с. Алексеевка (свидетельство № 184-р от 08.12.1999).

Документы церкви в ОКУ «Госархив Курской области»: клировые ведомости за 1915, 1921 гг.; метрические книги за 1836-1846, 1875-1877, 1879-1886, 1888-1889, 1893, 1895-1896, 1899-1914, 1916-1918 гг.

Покровский храм с. Алексеевка включен в «Список памятников архитектуры местного значения».

Примечания:

1. Ф. 20. Оп. 2. Д. 73. Л. 7; Ф. 483. Оп. 1. Д. 32. Л. 102; Ф. 184. Оп. 2. Д. 323. Л. 104.
2. Справочная книга о церквах. ..., Курск. 1909. С. 165; Ф. 483. Оп. 1. Д. 33. Л. 41.
3. Справочная книга о церквах. ..., Курск. 1909. С. 164.
4. Ф. 483. Оп. 1. Д. 32. Л. 101.
5. Там же. Д. 33. Л. 41.
6. Ф. 483. Оп. 1. Д. 32. Л. 101 об.; Д. 33. Л. 41 об.
7. Там же. Д. 32. Л. 107; Д. 33. Л. 45.
8. Там же. Д. 32. Л. 102; Д. 33. Л. 42.
9. Там же. Д. 32. Л. 102 об.
10. Ф. Р-323. Оп. 1. Д. 337. Л. 146; Д. 340. Л. 53 об.; Ф. Р-2514. Оп. 1. Д. 49. Л. 147.
11. Ф. Р-323. Оп. 1. Д. 687. Л. 263; Р-2511. Оп. 1. Д. 58. Л. 235.
12. Ф. Р-3322. Оп. 4. Д. 27. Л. 2-3; Д. 6. Л. 30 об.
13. Ф. Р-3923. Оп. 3. Д. 876. Л. 26, 44.

Покровский храм с. Званное

В XVIII в. село Званное (Званое) входило в состав Белопольского, Путивльского уездов, затем в состав Рыльского уезда, с 1928 г. по 1964 г. – в состав Глушковского района, с 1964 г. по 1965 г. – в состав Рыльского и с 1965 г. – в состав Глушковского района.

Первые упоминания о храме в с. Званное относятся к началу XVIII в.: «1703 г. июня по указу государя, а по благословению и помете на челобитной преосв[ященного] митр[ополита] Стефана Рязанского и Муромского, а по челобитию г. Белополья сотника Стефана Васильева сына Куколя, да атамана Левона Агафонова с товарищи велено им в Белопольском уезде в поселенной их деревне Званой на угодном к церкв[ному] строению месте построить вновь церковь во имя Успения пресвятой Богородицы, деревянную... 211 г. [1703 г.] июня 3 по благословенной грамоте выдан антиминос в село Званое в новопостроенную церковь Успения Пресвятой Богородицы, взял антиминос поп Максим Миронов и расписался». ¹ Первыми священниками были Михаил Фомин (до 1720 г.), Григорий Федоров (с 1720 г.), Матвей и Андрей Ивановы (1720 г.). В 1733 г. в приходе Успенской церкви числилось 35 приходских дворов. ² В том же 1733 г. «по челобитной атамана села Званого Тимофея Андреева сына Усина с товарищи велено вместо ветхой деревянной церкви на том же церковном месте построить вновь деревянную церковь во имя Успения Пресвятой Богородицы». ³

До середины XIX в. в документах Курской епархии в с. Званном числится церковь Успения Пресвятой Богородицы. В 1882 г. «тщанием прихожан» было построено новое здание с такой же при нем деревянной



Покровский храм с. Званное. 2013 г.

колокольней». Теперь престол был освящен во имя Покрова Пресвятой Богородицы. ⁴ В клировой ведомости за 1915 г. имеется запись о сохранности метрических книг и исповедных росписей церкви с 1787 г.

В приход Покровской церкви входили с. Званное и дер. Будки. Справочные издания и документы архива позволяют проследить за изменением численности прихожан. Так в 1890 г. в составе прихода было 2208 м. и 2147 ж., ⁵ в 1903 г. в 532 крестьянских и 61 некрестьянском дворах с. Званное проживало 2475 м. и 2356 ж., в дер. Будки в 74 дворах проживало 282 м., 287 ж. ⁶ В 1915 г. в приходе числилось 720 дворов (3241 м., 3287 ж.), из них в с. Званное было 638 дворов (2911 м., 2933 ж.), в дер. Будки 82 двора (330 м., 354 ж.). ⁷

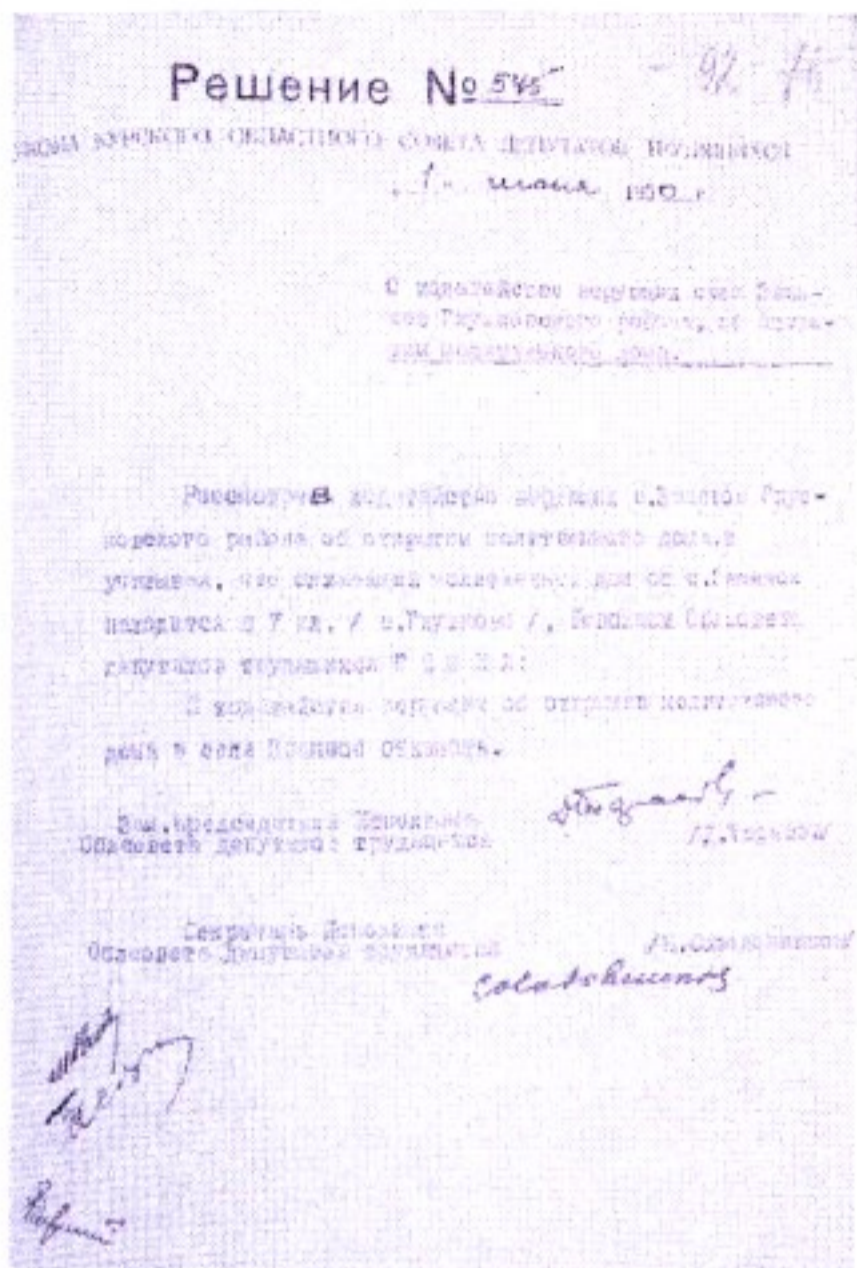

«2-я пятилетка» и «Заря». На месте бывшего храма был построен межколхозный клуб.¹³

В 1937 г. принято решение облисполкома «О закрытии Покровской церкви в с. Званном Глушковского района» с передачей здания для переоборудования его «под клуб».¹⁴

В годы Великой Отечественной войны с декабря 1941 г. возобновились богослужения в бывшем здании храма, а 12 сентября 1944 г. был подписан договор о передаче в бессрочное и бесплатное пользование религиозной общиной одноэтажного здания церкви в с. Званное.¹⁵

В настоящее время сведения о причине и времени закрытия храма в 1940-х гг. не выявлены, известно, что 1 июня 1950 г. Курский облисполком своим решением отклонил ходатайство верующих с. Званное «об открытии молитвенного дома».¹⁶ В документах за 1960-е – 1980-е гг. сведения о храме в с. Званное отсутствуют.

В соответствии с законом РСФСР «О свободе вероисповеданий» от 25 октября 1990 г. зарегистрирован православный приход Покровской церкви Курской епархии Русской Православной Церкви (Московский патриархат) свидетельство № 138 от 05.02.92.

В соответствии с Федеральным законом «О свободе совести и о религиозных объединениях» от 26 сентября 1997 г. зарегистрирована религиозная организация — Свято-Покровский приход (свидетельство № 64-р от 01.09.1999) в с. Званное, ул. Центральная, 67.

Документы церкви в ОКУ «Госархив Курской области»: клировые ведомости за 1915, 1917, 1921 гг.; метрические книги за 1886, 1888-1890, 1892-1917 гг.

После выхода в свет декрета СНК РСФСР от 23 января 1918 г. «Об отделении церкви от государства и школы от церкви» Покровский храм продолжал действовать на основании устава и договора, заключенного религиозной общиной с волисполкомом.¹¹

Согласно декрету ВЦИК от 23.02.1922 г. из храма были изъяты ценности – 11 предметов общим весом 6 ф. 11 зол. По просьбе верующих серебряная чаша, крест и крышка с евангелия были оставлены, взамен были собраны деньги и др. серебряные вещи.¹²

С 1933 г. церковь в с. Званное считалась бездействующей. В 1935 г. здание церкви было разобрано: часть материалов была вывезена Глушковским РПС для строительства чайной, вторая часть материалов выкуплена колхозами

Примечания:

1. Материалы для истории церквей Курской, Харьковской, Орловской, Черниговской и Воронежской губерний городов и станиц Донской области по приходным окладным книгам жилых данных церквей патриаршего Казенного приказа 7136 (1628) – 1746 гг. М. 1913. С. 100.
2. Там же. С. 101.
3. Там же. С. 102.
4. Справочная книга о церквях... Курск, 1909. С. 170; Ф. 483. Оп. 1. Д. 32. Л. 128; Ф. 20. Оп. 2. Д. 135. Л. 43.
5. Ф. 217. Оп. 1. Д. 105. Л. 51.
6. Ф. 4. Оп. 1. Д. 140. Л. 101.
7. Ф. 483. Оп. 1. Д. 32. Л. 136.
8. Там же. Л. 128 об.
9. Ф. Р-323. Оп. 1. Д. 337. Л. 132-133.
10. Ф. 483. Оп. 1. Д. 32. Л. 129 об.
11. Ф. Р-323. Оп. 1. Д. 337. Л. 132.
12. Ф. Р-2511. Оп. 1. Д. 58. Л. 157; Р-323. Оп. 1. Д. 687. Л. 180.
13. Ф. Р-5027. Оп. 4. Д. 18. Л. 26.
14. Ф. Р-3322. Оп. 1. Д. 128. Л. 9; Оп. 4. Д. 1. Л. 12.
15. Ф. Р-5027. Оп. 4. Д. 18. Л. 1, 5.
16. Ф. Р-3322. Оп. 38. Д. 68. Л. 92; Р-5027. Оп. 4. Д. 18. Л. 27.

Храм вмч. Димитрия Солунского с. Карыж



Молитвенный дом в с. Карыж. 2010 г.

В XVII – XVIII вв. с. Карыж (Корыж, Кариж) входило в состав Белопольского, Путивльского уездов.

Первое упоминание о храме, как о часовне, относится к XVII в.: в выписке из приходной окладной книги за 1677 г. указано, что «по окладным книгам Путивльского старосты... обложены вновь 3 часовни ...», одной из которых является «часовня Димитрия Солунского в селе Корыже, дани 10 алт[ын] 3 д[еньги]». ¹ В 1697 г. «дан антиминс на старый престол церкви св. вмч. Димитрия, что в селе Корыж...». ² Храм до перестройки был однопрестольным.

Сведения о том, сколько раз перестраивалось

здание храма, отсутствуют. В «Справочной книге ... за 1908 г.» говорится о постройке в 1868 г. деревянной церкви; в клировой ведомости за 1915 г. записано, что Дмитриевская церковь каменная, построена в 1868 г. «стцанием прихожан», освящена 11 октября 1870 г. В некотором удалении от церкви возведена каменная колокольня. ³ Церковь трехпрестольная: средний престол – во имя св. вмч. Димитрия, правый – Всех Святых, левый – св. пр. Илии. ⁴

Прихожанами церкви были жители с. Карыж и дер. Ходяковка. К 1920 г. в с. Карыж проживало 1502 м. и 1487 ж. (397 домов), в дер.

Ходяковка 472 м., 456 ж. (131 дом), из них духовных лиц 5 м., 5 ж. (2 дома), 1969 м., 1938 ж. (526 домов); в приходе было 22 дома (41 м., 46 ж.), принадлежавших баптистам.⁵

Ближайшими к Дмитриевскому храму были Покровская церковь с. Званное в 6 в., Успенская в с. Самарки в 3 в. и Покровская в с. Алексеевка в 6 в. Приписных церквей не было.

К 1915 г. церковь владела 5 дес. 100 кв. саж. усадебной с погостом и 33 дес. пахотной земли. В 1918 г. вся земля за исключением 1 дес. усадебной была изъята в пользу сельской общины.⁶

В приходе Дмитриевской церкви было 2 церковно-приходских школы: в с. Карьж, деревянная, построенная в 1901 г. и в д. Ходяковка, каменная, построена в 1903 г. В 1915 г. в церковно-приходских школах обучалось 62 мальчика и 60 девочек. В с. Карьж была и земская двухкомплектная школа.⁷ Заведующим и законоучителем в школах состоял священник Дмитрий Андреевич Федюшин. Священниками в разные годы были: Иоанн Стефанович Покровский (1811 г.), Николай Попов (1890 г.), Иоанн Николаевич Попов (1908 г.), Дмитрий Андреевич Федюшин (1915 г.).

После выхода в свет декрета СНК РСФСР от 23 января 1918 г. «Об отделении церкви от государства и школы от церкви» Дмитриевский храм продолжал действовать на основании договора, заключенного с волысполкомом 28 мая 1920 г.⁸ В описи, составленной в 1920 г., перечислено 30 наименований церковных предметов, среди которых указаны серебряные. По всей видимости, опись была неполной, т.к. полностью отсутствуют сведения о количестве икон.⁹

Согласно декрету ВЦИК от 23.02.1922 г. из храма были изъяты церковные предметы в количестве 8 штук весом 5 ф. 70 зол. В протоколе комиссии по изъятию церковных ценностей было отмечено, что серебряных вещей не оказалось.¹⁰

Из истории храмов Курской епархии.

Богослужения в храме прекратились в 1930 г. Ходатайств о возобновлении деятельности храма от населения не поступало. В 1930-х годах имущество храма было распределено между рай- и горторгом, позолоченные предметы (иконостас) – переданы в ХОЗО ОГПУ.¹¹

В 1936 г. была продана кирпичная колокольня. Здание церкви за 13 000 руб. было продано Глушковской суконной фабрике.

4 марта 1939 г. было принято решение Курского облисполкома о закрытии церкви в с. Карьж с передачей здания сельскому Совету для использования его под неполную среднюю школу.¹² Сведения о возобновлении богослужения в церкви в последующие годы отсутствуют.

В соответствии с Федеральным законом «О свободе совести и о религиозных объединениях» от 26 сентября 1997 г. зарегистрирована религиозная организация – Приход храма святого великомученика Димитрия Солунского (свидетельство о регистрации № 133-р от 16.11.1999).

Документы церкви в ОКУ «Госархив Курской области»: клировые ведомости за 1915, 1921 гг.; метрические книги за 1799-1835, 1873-1886, 1888-1990, 1892-1897, 1899-1900, 1902-1918 гг.

Примечания:

1. Материалы для истории церкви Курской, Харьковской, Орловской, Черниговской и Воронежской губерний, городов и станиц Донской области по приходным окладным книгам жилых данных церквей патриаршего Казенного приказа 7136 (1628) – 1746 гг. М. 1913. С. 61.
2. Там же. С. 99.
3. Ф. 483. Оп. 1. Д. 32. Л. 114.
4. Там же. Д. 32. Л. 114; Д. 33. Л. 72.
5. Там же. Д. 33. Л. 75 об.
6. Там же. Д. 32. Л. 114 об.; Д. 33. Л. 72.
7. Там же. Д. 32. Л. 115 об.
8. Ф. Р-323. Оп. 1. Д. 337. Л. 143.
9. Там же. Л. 145.
10. Ф. Р-323. Оп. 1. Д. 687. Л. 251.
11. Ф. Р-3322. Оп. 4. Д. 30. Л. 7.
12. Там же. Д. 10. Л. 2.

Храм свт. Василия Великого с. Коровяковка



Молитвенный дом в с. Коровяковка. 2010 г.

В XVIII в. с. Коровяковка входило в состав Белопольского, Путивльского уездов (в н.в. – Сумская область), в начале XIX в. – в состав Рыльского уезда, с 1928 г. – в состав Глушковского района, с 1964 г. – в состав Рыльского района, с 1965 г. – в состав Глушковского района.

Первые сведения о храме в с. Коровяковка относятся к 1701 г.: «209[1701] г. июня 8 дня по благослов[енной] грамоте выдан антиминс церкви Василия В[еликого] в селе Коровяковка, того же села поп Матвей Тимофеев взял антиминс и расписался». За 1722 г. имеется запись о поступившем налоге от церкви Василия Великого в с. Коровяковка в размере 20 алтын 2 деньги.¹ Сохранилась ревизская сказка за 1811 г. «приходской одноприходной

Васильевской церкви» села Коровяковка, священником которой был Федор Михайлович Хижняков. В ведомостях о свечных доходах за 1816 и 1829 гг. упомянута Васильевская церковь с. Коровяковка.²

Сведения о том, сколько раз и когда перестраивалось или строилось заново здание храма, в документах не сохранились. В 1858 г. в с. Коровяковка «тщанием и иждивением Рыльского купца Павлина Ивановича Аристархова» была построена однопрестольная церковь во имя святителя и чудотворца Николая (Николая, архиепископа Мирликийского, чудотворца).³ В клировых ведомостях Николаевской церкви за 1915 и 1920 гг. имеется запись о сохранившихся метрических книгах с 1831 г., что может быть косвенным свидетельством преемственности

церквей.

Здание деревянное на каменном фундаменте с такой же колокольней в одной связи, покрыты железом. В 1896 г. церковь была расширена приделами с южной и северной сторон, были пристроены пономарка и ризница к алтарю, заново выстроена колокольня, перемощён пол во всем храме; перед северными, южными и западными дверями устроены коридоры. Обновление храма произведено на благотворительные средства Терещенко и средства прихожан при ходатайстве священника Александра Иванова.⁴

В приход Николаевской церкви входили дер. Заболотовка и дер. Панкратовка. По данным на 1915 г. численность прихожан характеризуется следующими данными: с. Коровяковка – 540 домов, 2001 м., 1928 ж., дер. Заболотовка – 190 домов, 829 м., 790 ж., дер. Панкратовка – 58 домов, 196 м., 174 ж., в числе прихожан духовных лиц 6 домов (11 м., 9 ж.), крестьян 782 дома (3010 м., 2882 ж.), сектантов 5 м., 1 ж. Всего в приходе насчитывалось 788 домов, в них 3026 м., 2892 ж.⁵

В 1915 г. церкви принадлежало 3 дес. усадебной с погостом и 35 дес. пахотной земли.⁶

Ближайшими к Николаевской церкви были: Димитриевская в с. Карыж в 7 в. и Покровская в с. Алексеевка в 6 в. церкви.⁷

В описи, составленной в 1920 г., содержится достаточно подробное описание внешнего и внутреннего вида храма: церковь деревянная, одноэтажная, крестообразная, холодная. На колокольне 5 колоколов: 69 п. 30 ф., 25 п. 3 ф., 10 п. 4 ф., точный вес 4-го и 5-го колоколов не указан, приблизительно около пуда в 2 колоколах. Кресты на церкви и колокольне – деревянные, окованы железом и окрашены желтой краской.

Алтарь шестигранный, в нем престол деревянный, размер грани – 1 ½ арш. Иконостас деревянный, окрашен красками с небольшой позолотой, в нем – царские врата с позолоченной резьбой, на них изображение Благовещения Пресвятой Богородицы и

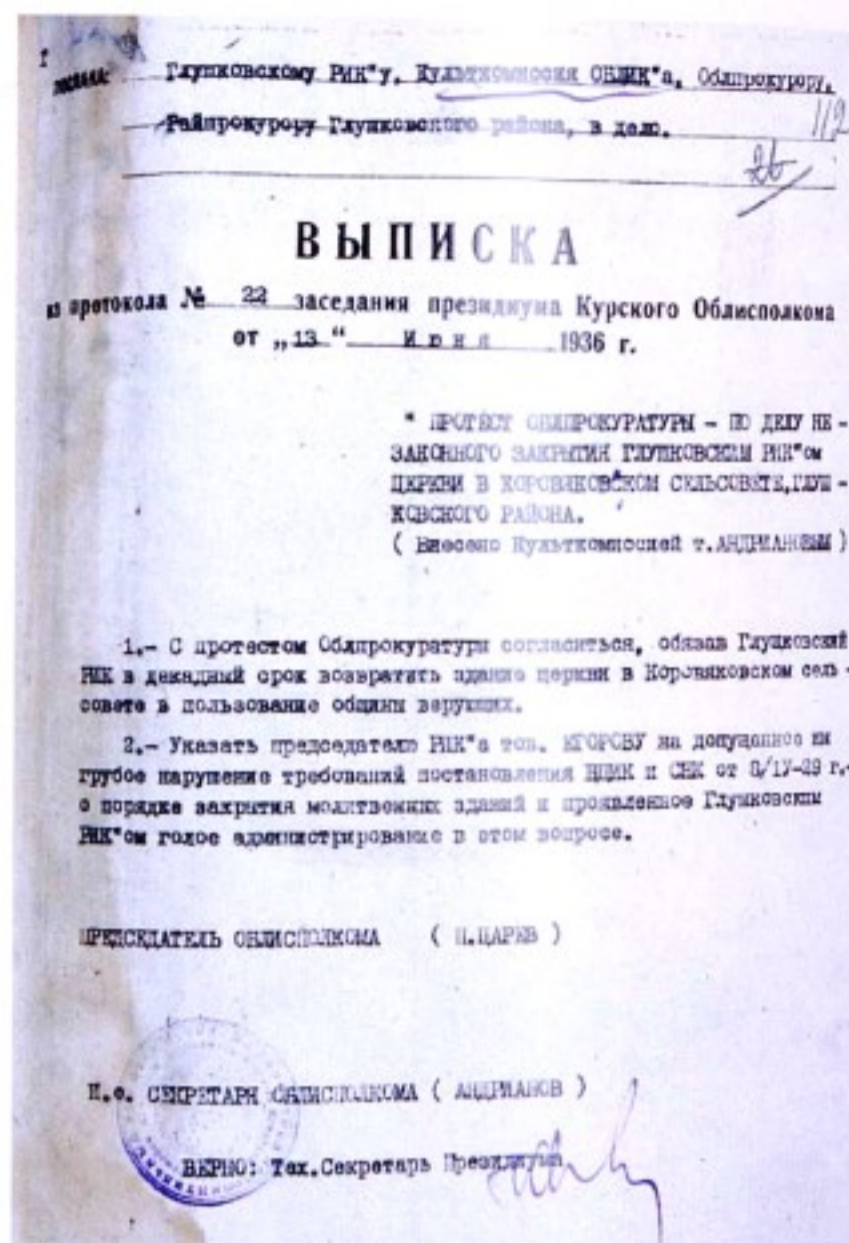

четырёх евангелистов. По правую сторону царских врат – изображение Спасителя, по левую – Божией Матери с предвечным младенцем. В верхнем и нижних ярусах изображения разных святых. В южной части храма размещен старый иконостас; в северной части – икона с изображением разных святых. В храме находились 2 иконы в киотах с посеребренными ризами во имя св. Николая и Знамения Пресвятой Богородицы, большая икона в металлической посеребренной ризе в стоячем киоте Августовской Божией Матери, написанной в память о первой мировой войне, четыре иконы на досках с ручками, одна металлическая Знамения Божией Матери с ручкой и 50 икон разных святых за стеклом и без стекла на дощечках. В ризнице – три больших евангелия, одно из которых – в металлической оправе, 2 евангелия малого размера. В описании перечислены

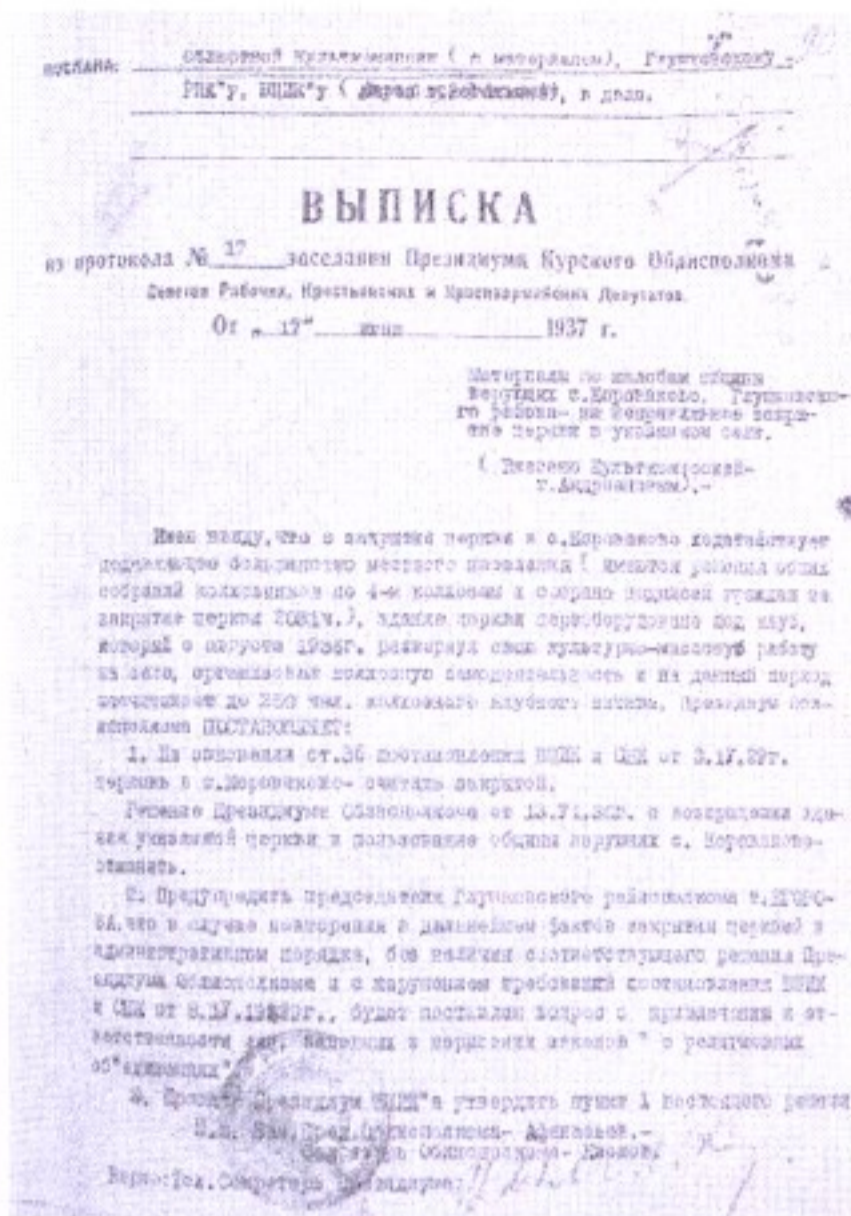

многочисленные серебряные предметы с указанием их веса, в том числе напрестольные кресты весом $2 \frac{1}{2}$ ф. и 2 ф. В церкви имелся октоих киевской печати, нотные книги 1899 г.⁸

При церкви имелась церковно-приходская школа, построенная в 1910 г. по ходатайству священника Александра Иванова на средства Н.А. Терещенко. К 1915 г. в школе обучалось 65 девочек. В церковной библиотеке имелось 130 томов книг для чтения.⁹ С 1913 г. законоучителем и заведующим церковно-приходской школы в с. Коровяковка состоял настоятель, священник Александр Иванович Тимонов.

На содержание причта определенные вклады были сделаны купцом Павлином Ивановичем Аристарховым и тайным советником Николаем Артемовичем Терещенко.¹⁰

Священниками в храме были: Федор Михайлович Хижняков (1811 г.), Николай Вороновский (1890 г.), Иоанн Петрович Аушев

(1908 г.), Александр Иванович Тимонов (с 1913 г.), Александр Васильевич Иванов (1890-1917 гг.), состоявший законоучителем земской школы в с. Коровяковка.

После выхода в свет декрета СНК РСФСР от 23 января 1918 г. «Об отделении церкви от государства и школы от церкви» Николаевский храм продолжал действовать в соответствии с договором, заключенным 19 августа 1920 г. религиозным обществом с Коровяковским волисполкомом.¹¹

Согласно декрету ВЦИК от 23.02.1922 г. из храма были изъяты 9 предметов общим весом 4 ф. 36 зол.¹² Богослужения в храме прекратились в 1935 г. В этом же году у церкви была изъята сторожка, в 1936 г. – ключи. Здание церкви было переоборудовано под клуб.

После многочисленных жалоб верующих 13 июня 1936 г. Курский облисполком принял решение: обязать Глушковский райисполком вернуть здание церкви верующим. В мае 1937 г. был составлен акт осмотра здания церкви. Было отмечено плохое состояние фундамента и угрожающее состояние колокольни, имеющей наклон в сторону школы, находящейся на расстоянии 25 м от неё. Президиум Курского облисполкома принял решение от отмене своего же решения от 13.06.1936 г. о возврате здания церкви в пользу общины верующих, и 13 июня 1937 г. решением президиума облисполкома Николаевская церковь в с. Коровяковка была закрыта.¹³

В 1950-х годах направлялись ходатайства об открытии храма, однако, в просьбе верующим было отказано.¹⁴ В документах архива за 1970-1980 гг. храм в с. Коровяковка не упоминается.

В соответствии с Законом РСФСР «О свободе вероисповеданий» от 25.10.1990 г. зарегистрирован Православный Приход Василия Великого Курской епархии Русской Православной Церкви (Московский патриархат) в с. Коровяковка Глушковского района (№ 241).

Документы церкви в ОКУ «Госархив Курской области»: клировые ведомости за 1915, 1920-1921 гг.; метрические книги за 1861-1863, 1876-1886, 1888-1900, 1902, 1905-1918 гг.

Примечания:

1. Материалы для истории церквей Курской, Харьковской, Черниговской и Воронежской губерний, городов и станиц Донской области по приходным окладным книгам жилых данных церквей патриаршего Казенного приказа. 136 (1628) – 1746 гг. – М., 1913. С. 106.
2. Ф. 20. Оп. 2. Д. 73. Л. 6; Д. 135; Ф. 184. Оп. 2 Д. 323. Л. 90.
3. Ф. 483. Оп. 1. Д. 32. Л. 57; Д. 33. Л. 63.
4. Ф. 483. Оп. 1. Д. 32. Л. 57.
5. Там же. Л. 69.
6. Там же. Л. 57об.
7. Там же. Л. 55; Д. 33. Л. 64.
8. Ф. Р-2514. Оп. 1. Д. 49. Л. 141-144; Р-323. Оп. 1. Д. 337. Л. 139 об.-142.
9. Ф. 483. Оп. 1. Д. 33. Л. 64 об.
10. Там же. Д. 32. Л. 57.
11. Ф. Р-323. Оп. 1. Д. 337. Л. 137; Ф. Р-2514. Оп. 1. Д. 49. Л. 137.
12. Ф. Р-323. Оп. 1. Д. 687. Л. 260.
13. Ф. Р-3322. Оп. 4. Д. 22. Д. 27. Л. 90, 94, 98, 112; Д. 1 Л. 12.
14. Ф. Р-5027. Оп. 5. Д. 11. Л. 5-8.

Введенский храм с. Кульбаки



Молитвенный дом в с. Кульбаки. 2013 г.

В начале XVIII в. с. Кульбаки (Кульбак) входило в состав Белопольского уезда, с начала XIX в. до 1928 г. – в состав Рыльского уезда, с 1928 г. – в состав Глушковского района, с 1964 г. – Рыльского района, с 1965 г. – в состав Глушковского района.

История Введенской церкви с. Кульбаки начинается с февраля 1705 г., когда «по указу... преосвященного Стефана, митрополита Рязанского и Муромского, и казначея старца Тихона Макарьевского» на основании челобитной «черкас деревни Кульбак атамана Матвея Мерленка с товарищи велено им в той деревне Кульбак построить вновь церковь во имя Ве-

дения Пресвятой Богородицы». К этому времени в Кульбаках насчитывалось 10 черкасских дворов. В 1705 г. 5 февраля «выдан антиминос в новопостроенную церковь Введения Пресвятой Богородицы в Белопольский уезд в с. Кульбаки, той же церкви поп Ермолай Иванов взял антиминос и расписался». ¹ Со временем здание церкви обветшало, и в 1734 г. оно было перестроено. ² В ревизской сказке 1811 г. сохранились сведения о «приходской двуприходной Введенской церкви села Кульбак», священником которой был Алексей Дмитриевич Грушинский, он же Бугаевский. ³ Сведения о том, сколько раз и когда перестраивался

впоследствии храм, не сохранились. В «Справочной книге о церквях ... за 1908 г.», в клировой ведомости за 1915 г. указано, что Введенская церковь построена в 1890 г. «тщанием прихожан», здание деревянное на каменном фундаменте, покрыто железом. Рядом была выстроена колокольня.⁴

Церковь трехпрестольная: главный престол – во имя Введения во храм Пресвятой Богородицы, 2-й северный – во имя Сретения Господня, 3-й южный – во имя св. Благоверного князя Александра Невского.⁵

К приходу Введенской церкви кроме с. Кульбаки относились деревни: Мужица, Елизаветовка, Новоивановка, Сергеевка. К 1915 г. в с. Кульбаки было 316 дворов, в которых проживало 1281 м. и 1223 ж.; дер. Мужице 258 дворов (1022 м., 1076 ж.); в дер. Новоивановке 107 дворов (430 м., 485 ж.); в дер. Елизаветовке (Елисаветовке) 83 двора (348 м., 372 ж.); в дер. Сергеевке 99 дворов (413 м., 356 ж.), всего в приходе числилось 863 двора, 3494 м., 3512 ж., из них духовных лиц 11 м., 12 ж., крестьян 3494 м., 3512 ж., сектантов-штундистов – 5 м.⁶

Ближайшими к Введенскому храму были Николаевская церковь с. Комаровки в 6 в., Свято-Троицкая церковь с. Ново-Троицкое в 6 в.⁷

Церковь владела 6 дес. усадебной с погостом земли и 34 дес. полевой.⁸

В приходе к 1915 г. действовали 2 земские школы (Кульбакинская, учрежденная в 1869 г. и в дер. Елизаветовка, учрежденная в 1880 г.) и 3 церковно-приходские школы: мужская и женская в с. Кульбаки и в дер. Сергеевка. В церковной библиотеке находилось 70 томов книг, предназначенных для чтения.⁹ С 1900 г. по 1902 г. законоучителем Кульбакинской школы грамоты состоял священник Георгий Владимирович Петровский, с 1906 г. он был заведующим Кульбакинской и Сергеевской церковно-приходскими школами и законоучителем последней.¹⁰

Известны имена священников, служивших в Введенском храме: Алексей Грушинский,

Из истории храмов Курской епархии.

Симеон Букасов и Стефан Никольский (1821-1879 гг.), Александр Иванов (1890 г.), Алексей Васильевич Титов (с 1897 г.), с 1897 г. по 1902 г. он был законоучителем Елисаветинского начального училища, с 1904 по 1917 гг. – заведующим Мужицкой церковно-приходской школы; Георгий Владимирович Петровский (с 1900 по 1917 гг.).

После выхода в свет декрета СНК РСФСР от 23 января 1918 г. «Об отделении церкви от государства и школы от церкви» Введенский храм продолжал действовать в соответствии с уставом и договором, заключенным с волисполкомом в августе 1920 г.¹¹ При заключении договора была составлена опись церковных предметов Введенской церкви. В описи перечислено 27 наименований предметов, среди которых 4 больших серебряных креста, 3 евангелия, 2 мельхиоровых креста, иконы в серебряных оправах «Введение Пресвятой Богородицы» и св. князя Владимира, 6 малых поместных икон в серебряных ризах. Отмечалось отсутствие золотых вещей в церкви.¹²

Согласно декрету ВЦИК «О порядке изъятия церковных ценностей, находящихся в пользовании групп верующих» от 23.02.1922 г. из храма были изъяты ризы с икон (2), кресты серебряные (4), ковчеги серебряные позолоченные (2), крышки с евангелий (14) и другие – всего 32 предмета общим весом 15 ф. 64 зол.¹³

В 1932 г. община верующих распалась. Богослужения в храме прекратились. До 1934 г. здание церкви использовалось колхозом «Красный путиловец», в 1934 г. было передано под ссыпной пункт Заготзерно.

Решением президиума Курского обисполкома от 21 мая 1937 г. церковь в с. Кульбаки Глушковского района была закрыта «под школу».¹⁴

Сведения о возобновлении службы в храме в 1940-х – 1990-х годах в документах отсутствуют.

5 февраля 2003 г. зарегистрирована местная

религиозная организация – Православный Приход Введенского храма Курской Епархии РПЦ (Московский Патриархат) в с. Кульбаки.

Документы церкви в ОКУ «Госархив Курской области»: клировые ведомости за 1915, 1917, 1921 гг.; метрические книги за 1821-1849, 1877, 1880-1889, 1893-1900, 1902, 1904, 1906-1913, 1915-1916, 1918-1920 гг.

Примечания:

1. Материалы для истории церквей Курской, Харьковской, Черниговской и Воронежской губерний, городов и станицы Донской области по приходным окладным книгам жилых данных церквей патриаршего Казенного приказа. 7136 (1628) – 1746 гг. – М., 1913. С. 104.
2. Там же. Л. 105.
3. Ф. 184. Оп. 2. Д. 323. Л. 39.
4. Ф. 483. Оп. 1. Д. 32. Л. 166; Д. 33. Л. 90.
5. Там же. Д. 33. Л. 97.
6. Там же. Д. 32. Л. 174; Д. 33. Л. 97.
7. Там же. Д. 32. Л. 167.
8. Там же. Л. 166.
9. Там же. Л. 167.
10. Там же. Л. 170 об.
11. Ф. Р-323. Оп. 1. Д. 340. Л. 53а; Д. 422. Л. 54-55.
12. Ф. Р-323. Оп. 1. Д. 422. Л. 54-55; Р-2514. Оп. 1. Д. 94. Л. 169-169 об.
13. Ф. Р-2511. Оп. 1. Д. 58. Л. 48; Ф. Р-323. Оп. 1. Д. 687. Л. 169.
14. Ф. Р-3322. Оп. 4. Д. 1. Л. 12; Д. 28. Л. 41-42.

Феодосьевский храм с. Попово-Лежачи



Феодосьевский храм с. Попово-Лежачи. 2010 г.

До 1928 года село Попово-Лежачи (Поповы Лежачи) входило в состав Рыльского уезда, с 1928 г. – в состав Глушковского района, с 1964 г. – в состав Рыльского района, с 1965 г. – в состав Глушковского района.

В конце XIX в. в деревне Поповы Лежачи проживало 1086 м., 1055 ж.¹

Её жители были прихожанами Покровской церкви с. Теткино Рыльского уезда. С ростом численности населения возникла потребность в организации собственного прихода. В 1910 г. «тщанием потомственной дворянки Елизаветы Михай-

ловны Терещенко была построена каменная церковь с такой же колокольней». Престол был освящен во имя святителя Феодосия Углицкого, Черниговского чудотворца (святителя Феодосия Черниговского и Углицкого) 4 декабря 1910 года.² Деревня Поповы Лежачи стала именоваться селом. Сохранилось описание внутреннего убранства и внешнего вида храма, сделанное в 1920 г.

Церковь крестообразная, одноглавая, крыта железом, окрашенного в цвет «графита», снаружи храм окрашен в красный цвет, внутри – в белый. Главы на храме и колокольне

1970 гг. церковь в с. Попово-Лежачи числится действующей, но отмечена неисправность церковного здания.¹⁴ В 1970 г. Феодосьевская церковь внесла 550 руб. в фонд мира.

Согласно Закону РСФСР «О свободе вероисповедания» от 25.10.1990 г. зарегистрирован Феодосиевский (Святого Феодосия, архиепископа Черниговского) храм Курской епархии РПЦ (Московский патриархат) в с. Попово-Лежачи (13.06.1991 № 75).

Согласно Федеральному закону «О свободе совести и о религиозных объединениях» от 26 сентября 1997 г. зарегистрирована религиозная организация – Православный Приход Святителя Феодосия Черниговского в с. Попово-Лежачи (27.08.1999 № 63-р).

Документы церкви в ОКУ «Госархив Курской области»: клировые ведомости за 1915, 1921 гг.; метрические книги за 1913-1918, 1920-1921 гг.

Постановлением губернатора Курской области от 30.10.98 № 566 Феодосийская церковь (год постройки ошибочно указан 1903 г.) с. Попово-Лежачи поставлена на охрану, как памятник культовой архитектуры местного значения.

Примечания:

1. Алфавитный указатель населённых мест Курской губернии. Памятная книжка Курской губернии на 1892 г. Курск, 1892.
2. Ф. 483. Оп. 1. Д. 33. Л. 99-99 об.; Д. 32. Л. 72.
3. Ф. Р-323. Оп. 1. Д. 337. Л. 159-160 об.; Ф. Р-2514. Оп. 1. Д. 49. Л. 332 об.
4. Ф. 483. Оп. 1. Д. 33. Л. 105.
5. Там же. Д. 32. Л. 72 об.; Д. 33. Л. 99 об.
6. Там же. Д. 32. Л. 73 об.
7. Ф. Р-323. Оп. 1. Д. 337. Л. 158; Ф. Р-2514. Оп. 1. Д. 49. Л. 330.
8. Ф. Р-2511. Оп. 1. Д. 58. Л. 202; Ф. Р-323. Оп. 1. Д. 687. Л. 227.
9. Ф. Р-3322. Оп. 4. Д. 1. Л. 12.
10. Там же. Д. 2. Л. 6.
11. Ф. Р-5027. Оп. 5. Д. 27. Л. 110.
12. Ф. Р-3923. Оп. 3. Д. 876. Л. 113.
13. Там же. Л. 124-125 об.
14. Ф. Р-5027. Оп. 5. Д. 22. Л. 35; Д. 27. Л. 110.



Феодосьевский храм с. Попово-Лежачи. 2013 г.

Сретенский храм с. Сухиновка



Сретенский храм с. Сухиновка. 2010 г.

В XVII – XVIII вв. с. Сухиновка (Сухановка) входило в состав Белопольского, Путивльского уездов, затем до 1928 г. – в состав Рыльского уезда, с 1928 г. – в состав Глушковского района, с 1964 г. – в состав Рыльского района, с 1965 г. – Глушковского района. В документах храм именуется Сретенским, Стретенским, Сретения (Стретения) Господня.

Первые сведения о храме относятся к началу XVIII в.: «7 июля 1703 г.*...по челобитью Белопольского уезда села Сухиновки с деревнями велено в том селе построить вновь церковь во имя Стретения Господня» 8 июня 1701 г.* «выдан антиминс в Белопольском уезде в новопостроенную церковь во имя Стретения

Господня».¹ К 1723 г. «церковь значительно обветшала, служить в ней невозможно», церковный староста Захарий Осипов просил выдать «благословенную грамоту», чтобы «оную старую церковь вновь перестроить».⁴ Декабря 1735 г. священник Сретенской церкви Лаврентий Афанасьев, ктитор Данило Иванов сообщали, что церковь Сретения Господня построена и к освящению готова. Церковь была освящена в 1737 г.² Здание неоднократно перестраивалось. Об этом свидетельствует и запись в клировой ведомости 1915 г.: Сретенская церковь с. Сухиновка построена «тщанием прихожан» в 1773 г., деревянная, при ней деревянная колокольня.³

* Так в тексте.

В описи, составленной в 1920 г., содержится достаточно подробное описание внешнего и внутреннего убранства храма: здание его деревянное, холодное, размер 24 x 22 x 25 арш., имеется 3 двери, 16 окон с решетками. Колокольня трехъярусная, в верхнем ярусе – 4 просвета, размер колокольни 3 ½ x 6 ½ x 29 арш., дверь одна, окон – 2. На колокольне – 4 колокола: 63 п. 14 ф., 36 п. 25 ф., 3 п. 34 ф., 33 ф. Алтарь угольный, в нем престол деревянный, в храме 46 икон в рамках под стеклом и 19 на досках в киотах.⁴ Престол в храме один в честь Сретения Господня.

К приходу Сретенской церкви кроме с. Сухиновка относились деревни Козыревка и Волфино, Новоселовка тож. В 1915 г. в с. Сухиновка было 290 домов, в них проживало 1474 м., 1369 ж.; в дер. Козыревка 49 домов, в них 303 м., 299 ж.; в дер. Волфино, Новоселовка тож 35 домов, 154 м., 171 ж. Всего насчитывалось 374 дома, в них 1931 м., 1839 ж.⁵

Церковь имела в своем владении 4 дес. 1200 саж. усадебной с погостом земли и 33 дес. пахотной.⁶

Ближайшими к Сретенской церкви были храмы в с. Званном (Покровский) в 6 в. и с. Веселое (Анна – Зачатьевский) в 3 в.⁷

При церкви к 1915 г. действовали Сухиновская церковно-приходская школа, помещавшаяся в собственном здании, содержалась на средства местного землевладельца Е.М. Терещенко и Козыревская церковно-приходская школа. В приходе также были Сухиновское и Новоселовское земские училища. В 1918 г. церковно-приходские школы перешли в ведение Наркомата просвещения.⁸ Выявлены имена священников, служивших в храме: Петр Петрович Покровский (1803-1811 гг.), Антон Алексеевич Кохановский (1811 г.), Евграф Курдюмов (1815 г.), Георгий Булгаков (1890 г.), Павел Васильевич Ветохин (1908 г.), Николай Михайлович Тимонов (1916-1919 гг.).

После выхода в свет декрета СНК РСФСР от 23 января 1918 г. «Об отделении церкви от государства и школы от церкви» Сретенский

храм продолжал действовать в соответствии с уставом и типовым договором, заключенным 5 июля 1920 г. религиозной общиной с. Сухиновка с волостным Советом РК и КД.⁹

Согласно декрету ВЦИК от 23.02.1922 г. из храма были изъяты: серебряный крест, чаша, дискос, блюдечко, серебряный ковшик, общий вес изъятых предметов – 3 ф. 12 зол.¹⁰

Решением Президиума облисполкома от 11 июля 1935 г. церковь в с. Сухиновка была закрыта для использования здания под клуб.¹¹

Сведения о возобновлении службы в храме в последующие годы в документах архива отсутствуют. В документах за 1963 г. в списке действующих церквей в с. Сухиновка не числится.

В соответствии с Законом РСФСР «О свободе вероисповеданий» от 25.10.1990 г. зарегистрирован православный приход Сретения Господня храм Курской епархии РПЦ (Московский патриархат) в с. Сухиновка, ул. Октябрьская (22 января 1997 № 235).

В соответствии с Федеральным законом «О свободе совести и о религиозных объединениях» от 26 сентября 1997 г. возобновлена регистрация религиозной организации – Православный Приход Сретения Господня церкви Курской епархии Русской Православной Церкви (Московский патриархат) (27 августа 1999 г. № 62-р) в с. Сухиновка.

Документы церкви в ОКУ «Госархив Курской области»: клировые ведомости за 1915, 1917, 1919, 1920-1921 гг.; метрические книги за 1804-1837, 1893-1909, 1911-1919 гг.

Примечания:

1. Материалы для истории церквей... 1913. С. 103.
2. Там же.
3. Ф. 483. Оп. 1. Д. 32. Л. 129.
4. Ф. Р-2514. Оп. 1. Д. 49. Л. 303-303 об.
5. Ф. 483. Оп. 1. Д. 32. Л. 51.
6. Там же. Л. 46 об.
7. Там же. Л. 47. Д. 33. Л. 78.
8. Там же. Д. 32. Л. 46. Д. 33. Л. 78 об.; Ф.217. Оп. 1. Д. 3975. Л. 2 об.
9. Р-323. Оп. 1. Д. 340. Л. 53-а.
10. Там же. Д. 687. Л. 257.
11. Р-3332. Оп. 4. Д. 1. Л. 6, 22.

Покровский храм с. Теткино



Молитвенный дом с. Теткино. 2010 г.

В XVIII в. с. Теткино входило в состав Белопольского, Путивльского уездов, затем до 1928 г. – в состав Рыльского уезда, с 1928 по 1964 гг. – в состав Глушковского района, с 1964 по 1965 гг. – Рыльского района, с 1965 г. – в состав Глушковского района.

Датой первого упоминания Покровской церкви с. Теткино можно считать 1775 г. – этим годом датируется самая ранняя метрическая книга, сохранившаяся в архиве: книга выдана из Белопольского духовного правления священникам Покровской церкви с. Теткино Петру Никитину и Стефану Григорьеву.¹ Данные о Покровской церкви имеются и в ведомостях о свечных доходах церкви за 1816, 1820, 1829 гг.² В ревизской сказке 1811 г. упоминается

двухприходная Покровская церковь с. Теткино, священниками которой состояли Хижняков Петр Васильевич и Клепальский Павел Иванович.³ Здание храма неоднократно перестраивалось, и поэтому в справочных изданиях Курской епархии и клировых ведомостях за 1915, 1921 гг. содержатся сведения о церкви, построенной в 1875 г. «тщанием тайного советника Николая Артемовича Терещенко с помощью прихожан».⁴

В описи, составленной в 1920 г., указана дата постройки 14 сентября 1874 г.⁵ Здание церкви каменное, с такой же колокольней в одной связи, крыто железом. Престол один – во имя Покрова Пресвятой Богородицы. На колокольне – 7 колоколов: 151 п. 20 ф., 42 п. 2 ф., 24 п. 28 ф.,

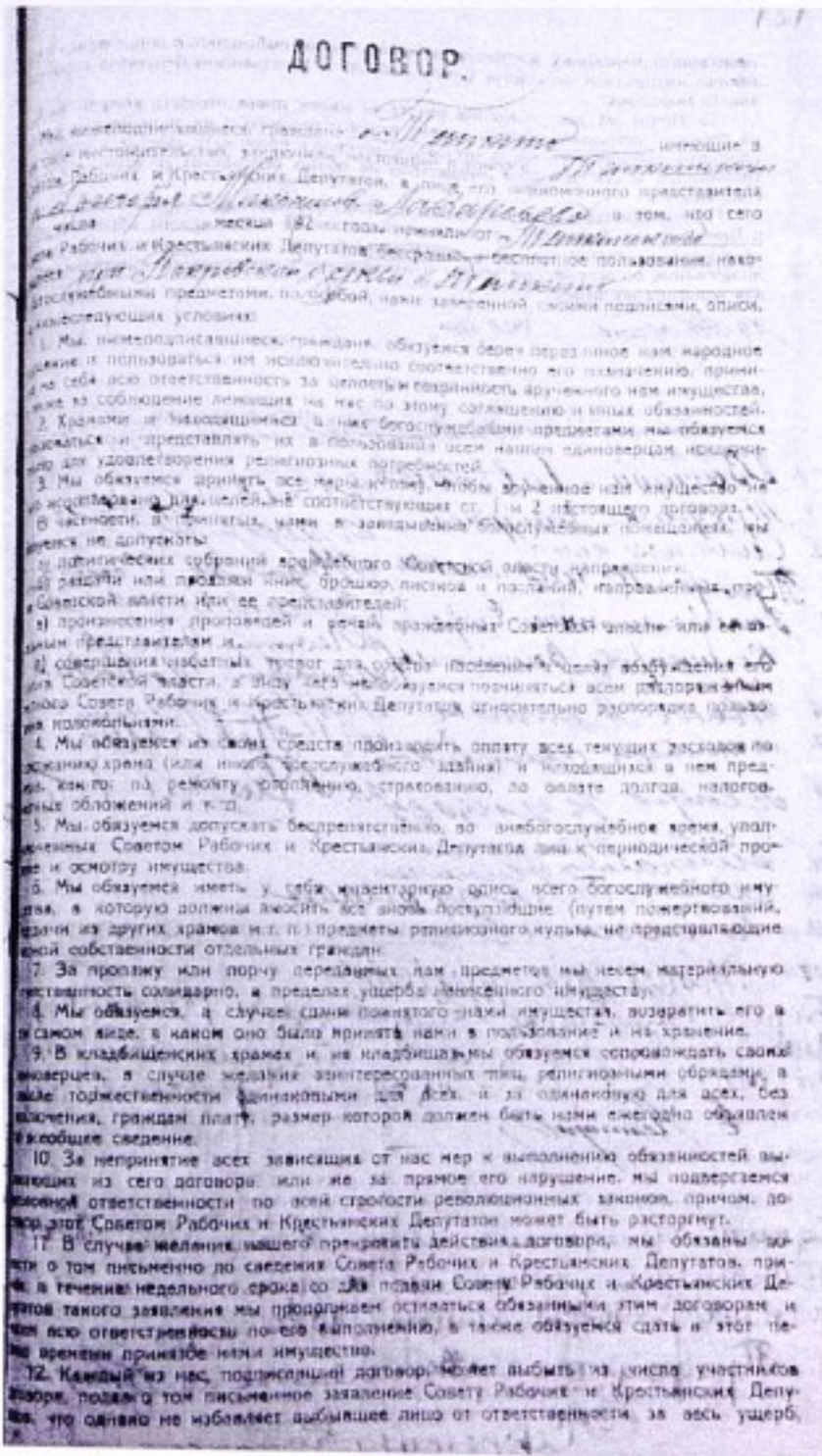

Из договора, заключенного прихожанами Покровского храма с. Теткино с Теткинским волисполкомом. 1920 г.

8 п. 5 ф. и три небольших колокола, общий вес которых – около 3-х пудов.⁶

К 1915 г. в приходе Покровской церкви насчитывалось 963 двора, в которых проживало 3353 м., 3308 ж. Из них в Теткино было 862 двора, 2293 м., 2956 ж.; в дер. Вегеровка – 45 дворов, 177 м., 165 ж.; в дер. Дорошевка 31 двор, 98 м., 102 ж.; в хут. Бырдин 25 дворов, 85 м., 84 ж. Среди прихожан духовных лиц было 16 м., 21 ж., дворян 27 м., 21 ж., мещан 124 м., 127 ж., крестьян 3196 м., 3139 ж.⁷

До постройки в 1910 г. своего храма к

приходу Покровской церкви относилась дер. Поповы Лежачи. Ближайшими к Покровской церкви были Николаевская церковь с. Рыжевка в 4 в. и Феодосиевская в с. Поповы Лежачи.⁸

К 1915 г. во владении церкви находилось усадебной с погостом земли 5 дес. 726 кв. саж., пахотной – 51 дес. 1687 кв. саж. в трех полях.⁹ К 1921 г. за церковью числилась 1 дес. 544 кв. саж. усадебной земли.¹⁰

В приходе в 1915 г. имелись школы: церковно-приходская, открытая в 1904 г.; земская начальная (1869 г.), 2-я начальная (1914 г.); начальная, учрежденная Терещенко в 1910 г.; высшая начальная (1911 г.) и земская начальная в хут. Бырдин (1908 г.). Церковно-приходская школа размещалась в собственном доме, на её содержание ежегодно отпускалось 150 руб. от церкви и 150 руб. от Н.А. Терещенко. В 1915 г. в школе обучалось 56 мальчиков и 44 девочки. Законоучителем в школе состоял священник Сергей Попов, заведующим – священник Евгений Емельянов.¹¹

В разные годы в храме служили: Никитин Петр (1779-1785 гг.), Григорьев Стефан (1780-1790 гг.), Никитин Стефан Федорович (1823-1834 гг.), Хижняков Петр (1823-1828 гг.), Матвей Борисович Ястребовский (1830-1932 гг.), Никольский Андрей (1840 г.), Кияницын Игнат и Краснитский Сергей (1890 г.), Емельянов Евгений Федорович (1903-1915 гг.), Никольский Василий Николаевич (1908 г.), Попов Сергей Дмитриевич (1915-1920 гг.).

После выхода в свет декрета СНК РСФСР от 23 января 1918 г. «Об отделении церкви от государства и школы от церкви» Покровская церковь продолжала действовать в соответствии с уставом и договором, заключенным с Теткинским волисполкомом 19 августа 1920 г. При заключении договора была составлена опись церковного имущества, в которой перечислено 122 наименования предметов, находившихся в церкви, в том числе большое количество богослужебных книг, деревянный престол «лучшей

столярной работы», 3 больших и 2 малых серебряных позолоченных креста, 1 крест серебряновызолоченный на подставке, 100 икон малого и среднего размера и др. предметы.¹²

Согласно декрету ВЦИК от 23.02.1922 г. из храма были изъяты 22 предмета, в т.ч. 9 серебряных риз с икон, 2 напрестольных креста и др., общим весом 14 ф. 24 зол.¹³

Сведения о храме в документах за 1930-е годы отсутствуют.

В справке председателя Глушковского райисполкома от 18 сентября 1940 г. сообщалось об отсутствии в районе «действующих и бездействующих молитвенных зданий».¹⁴

В информационном отчёте Уполномоченного Совета по делам Русской Православной Церкви за 1948 г. отмечалось, что в с. Теткино разборку церкви начал колхоз, «руководствуясь тем, что церковь была им куплена в 1937 г., разбор начался в 1945 г., в данный момент от церкви остался один щебень».¹⁵

В соответствии с Федеральным законом «О свободе совести и о религиозных объединениях» от 26 сентября 1997 г. зарегистрирована религиозная организация – Православной Приход Покрова Пресвятой Богородицы в с. Теткино (свидетельство № 56-р от 21.06.99).

Документы церкви в ОКУ «Госархив Курской области»: клировые ведомости за 1915, 1917, 1921 гг.; метрические книги за 1775-1794, 1823-1837, 1864, 1875, 1877-1879, 1881-1884, 1887-1890, 1892-1900, 1902-1917 гг.

Примечания:

1. Ф. 217. Оп. 1. Д. 3954. Л. 1.
2. Ф. 20. Оп. 2. Д. 73. Л. 10; Д. 135.
3. Ф. 184. Оп. 2. Д. 323. Л. 56.
4. Ф. 483. Оп. 1. Д. 32. Л. 86; Д. 33. Л. 30.
5. Ф. Р-323. Оп. 1. Д. 337. Л. 156.
6. Ф. Р-2514. Оп. 1. Д. 49. Л. 314 об.; Ф. Р-323. Оп. 1. Д. 337. Л. 156 об.
7. Ф. 483. Оп. 1. Д. 32. Л. 96.
8. Там же. Л. 86. Д. 33. Л. 30 об.
9. Там же. Д. 32. Л. 85 об.
10. Ф. 483. Оп. 1. Д. 33. Л. 30.
11. Там же. Л. 30 об.
12. Ф. Р-323. Оп. 1. Д. 337. Л. 153-156 об.; Ф. Р-2514. Оп. 1. Д. 49. Л. 309; Д. 687. Л. 230.
13. Ф. Р-2511. Оп. 1. Д. 58. Л. 204.
14. Ф. Р-3322. Оп. 4. Д. 11. Л. 23.
15. Ф. Р-5027. Оп. 1. Д. 20. Л. 96.



КОРЕНЕВСКИЙ РАЙОН

Покровский храм п. Коренево

До 1928 года с. Коренево входило в состав Рыльского уезда Курской губернии, с 1928 г. – в состав Кореневского района, с 1963 г. – в состав Рыльского района, с 1965 г. – в состав Глушковского, с 1966 г. – в состав Кореневского района.

Покровская церковь при ст. Коренево Московско-Киево-Воронежской ж.д. была построена «в 1903 г. тшанием граждан: Евграфа Витальевича Ходунова, Софии Михайловны Похвистневой, Глафиры Парменовны Сикериной»¹ – запись об этом сделана в клировой ведомости 1919 г. Здание каменное, двухэтажное, покрыто железом, окрашено, главы окрашены бронзовой краской, кресты позолочены. В одной связи с храмом была выстроена колокольня, в ней 6 колоколов, общий вес которых – 60 п.²

Престол освящен во имя Покрова Пресвятой Богородицы. Иконостас в храме резной, дубовый, с иконами на цинке. На колоннах у царских врат – 2 иконы в серебряных ризах; в разных частях храма размещались иконы в дубовых рамах и на полотне: икона «Воскресение Христово» размером 3 x 1 ¼ арш. на стекле, св. Евдокии размером 6 x 5 верш. в серебряной ризе, 24 малых иконы в простых киотах и др.³

К приходу храма относились жители поселка при ст. Коренево 156 домов (359 м., 412 ж.); дер. Булгаковки 48 домов (181 м., 158 ж.); дер. Новенькой 49 домов (168 м., 163 ж.). Всего же в 1919 г. в приходе находилось 253 дома (708 м., 733 ж.), в их числе 1 дом (3 м., 3 ж.) принадлежал сектантам – шпундистам.⁴ Ближайшими к Покровской церкви были: Христо-Рождественская с. Коренево в 2 в. и Богоявленская с. Толпино в 3 в.⁵

В «Справочной книге о церквях ...» за 1908 год указано, что церковь владела 6 дес.



Покровский храм п. Коренево. 2013 г.

усадебной и 71 дес. полевой земли. В клировой ведомости за 1919 г. записано, что «земли при церкви нет».⁶

До 1918 г. в приходе действовали 2 министерские школы, железнодорожное училище, церковь-школа и церковно-приходская школа. С 1915 г. священником в храме состоял Виктор Константинович Каракулин, он же был законоучителем в высшем начальном железнодорожном училище.⁷

После принятия в 1918 г. декрета СНК РСФСР «Об отделении церкви от государства и школы от церкви» Покровский храм продолжал действовать на основании договора, заключенного 25 июня 1920 г.⁸

Согласно декрету ВЦИК от 23 февраля

Ильинский храм с. Благодатное

До 1928 г. с. Благодатное входило в состав Рыльского уезда, с 1928 г. – в состав Кореневского района, с 1963 г. – в состав Рыльского района, в 1965 г. – Глушковского, с 1966 г. – Кореневского района.

Первое упоминание об Ильинском храме относится к началу XVII в.: в заверенной копии с копии писцовой книги указано, что «в Подгородном стану в поместьях написано село Благодатное на речке Груни, что по писцовым книгам 136 г. [1628 г.] и 137 г. [1629 г.] написана пустошь за рекою за Сеймю и за рекой Грунею за беломестными казаками за Кондратием Титовым с товарищи, а в нем церковь во имя святого пророка Илии, у той церкви служит поп Михайла Сергеев, а в том селе двор его попов близ церкви, да двор дьячков...»¹

Сведения об Ильинском храме сохранились и в документах XVIII в. В «Топографическом описании» (1784 г.) отмечено, что в с. Благодатном имеется «две церкви деревянные: 1-я – во имя святого пророка Илии, 2-я – собора Пресвятыя Богородицы, при которых священно – и церковнослужительских дворов – 10, в них душ – 32». ² В клировой ведомости за 1877 г. говорится, что деревянная церковь с такой же колокольной построена «старанием прихожан» в 1794 г. ³ Сохранилась ревизская сказка 1795 г. Ильинской двухприходной церкви с. Благодатное, священником которой в это время был Алексей Михайлов. ⁴

До постройки нового, каменного здания храма в 1906 г. (в описи имущества за 1920 г. – 1907 г., в документах губернатора Курской области – 1898 г.) ⁵ церковь была двухпрестольной: престол в верхней, холодной – во имя святого пророка Илии, в нижней, холодной – во имя Пресвятой Богородицы «Всех Скорбящих Радость». Новый храм стал



Ильинский храм с. Благодатное. 2013 г.

трехпрестольным: 3-й престол освящен во имя св. Николая Чудотворца. ⁶

В середине XIX в. в приход Ильинской церкви входили жители с. Благодатное: солдатских 8 дворов, в них – 20 м., 17 ж., казенных поселян 146 дворов (686 м., 614 ж.), раскольников 19 дворов (110 м., 87 ж.), неслужилых дворян 1 двор (6 м., 5 ж.); дер. Ковыневка: солдатских 3 двора (8 м., 16 ж.), казенных поселян 32 двора (156 м., 110 ж.); дер. Пушкарная: солдатских 10 дворов (15 м., 26 ж.), казенных поселян 120 дворов (542 м., 470 ж.), раскольников 28 дворов (140 м., 140 ж.); дер. Секерина солдатских 3 двора (6 м., 5 ж.), казенных поселян 45 дворов (179 м., 157 ж.). Всего числилось 415 дворов, в них 1868 м. 1647 ж. ⁷ Справочные

После выхода в свет декрета СНК РСФСР от 23 января 1918 г. церковь действовала на основании устава и договора, заключенного 11 ноября 1920 г. с волисполкомом. В описи, составленной при заключении договора, записано: церковь каменная, построена в 1907 г., престолов деревянных – 3, колоколов медных – 5 (вес не указан), икон с окладом – 22, икон в иконостасе и на стенах без окладов – 80. Всего перечислено 38 наименований богослужебных предметов, среди которых указаны и серебряные.¹⁰

Согласно декрету ВЦИК от 23 февраля 1922 г. из храма были изъяты: 2 ковшика, 3 тарелочки, крест, ковчег, общим весом 10 ф. 22 зол. По просьбе верующих были оставлены 2 чаши с принадлежностями и 1 крест, они были заменены «разным ломом серебра: риза с икон, кольцо, крестики, медали и разные монеты весом 2 ф. 49 зол. и деньгами весом 4 ф. 80 зол».¹¹

В документах за 1930-е годы сведения о закрытии Ильинской церкви в с. Благодатном отсутствуют, но она не действовала. В октябре 1944 г. было зарегистрировано религиозное объединение Ильинская православная церковь. В дни больших религиозных праздников храм посещало до 700 чел.

На 1 января 1982 г. Ильинская православная церковь с. Благодатное числится действующей.¹²

Согласно Закону РСФСР «О свободе вероисповеданий» от 25 октября 1990 г. зарегистрирован Православный приход Ильинской церкви Курской епархии Русской Православной Церкви (Московский Патриархат) в с. Благодатное (11.06.1991 № 74).

В соответствии с Федеральным законом «О свободе совести и о религиозных объединениях» от 26.09.1997 г. зарегистрирована религиозная организация – Православный Свято-Ильинский приход (05.11.99 № 122-р).

Документы церкви в ОКУ «Госархив Курской области»: клировые ведомости за 1877, 1918, 1919 гг.; метрические книги за 1787, 1874, 1877-

1881, 1885, 1888, 1897-1918 гг.

Постановлением губернатора Курской области от 30.10.1998 г. № 566 Ильинская церковь с. Благодатное поставлена на охрану как памятник культовой архитектуры местного значения.

Примечания:

1. Ф. 20. Оп. 2. Д. 642. Л. 6.
2. Ф. Р-30. Оп. 1. Д. 185. Л. 20.
3. Ф. 483. Оп. 1. Д. 38. Л. 69 об.
4. Ф. Р-184. Оп. 2. Д. 294. Л. 805.
5. Справочная книга о церквях ... Курск. 1909. С. 166; Ф. 483. Оп. 1. Д. 38. Л. 69 об.; Ф. Р-323. Оп. 1. Д. 337. Л. 203; Ф. Р-3360. Оп. 2. Д. 500. Л. 194.
6. Ф. 483. Оп. 1. Д. 38. Л. 69 об.; Д. 37. Л. 23.
7. Ф. 483. Оп. 1. Д. 38. Л. 74 об.
8. Там же. Д. 37. Л. 25.
9. Там же. Д. 38. Л. 69 об.
10. Ф. Р-323. Оп. 1. Д. 337. Л. 202; Ф. Р-2514. Оп. 1. Д. 49. Л. 44.
11. Ф. Р-323. Оп. 1. Д. 686. Л. 129; Ф. Р-2511. Оп. 1. Д. 58. Л. 114-115.
12. Ф. Р-213. Оп. 1. Д. 176. Л. 62.

Свято-Троицкий храм с. Верхняя Груня



Троицкая церковь с. Верхняя Груня. 1980-е гг.

До 1928 г. с. Верхняя Груня (Игрунь, Вышняя Грунь, с. Груня) входило в состав Львовского уезда (в XVIII в. – Рыльская округа), с 1928 г. – в состав Кореневского района, с 1963 г. – в состав Рыльского района, с 1966 г. – в состав Кореневского района.

Сельцо Игрунь Вышнее Рыльской округи в конце XVIII в. насчитывало 115 дворов, в котором проживало 412 малороссиян. Сельцо принадлежало принцессе Екатерине Петровне фон Голштейн-Бек, жене князя И.С. Барятинского.

Первые сведения о храме, содержащиеся в ревизской сказке 1795 г. свидетельствуют о том, что в с. Игрунь имеется «двухприходная церковь Живоначальной Троицы», священником которой является Андрей Евстафьев.¹ Новое каменное здание церкви во имя Святой Живоначальной Троицы построено по проекту Курского епархиального архитектора В.Г. Слесарева «с участием и на пожертвования князя Александра Владимировича Барятинского и общественные средства» и освящено в 1904 году.² Церковь

однопрестольная – во имя Святой Живоначальной Троицы. В одной связи с церковью выстроена колокольня. Обе с куполами, покрыты листовым железом, окрашены, внутри оштукатурены и выкрашены. На куполах – кресты деревянные, обшиты листовым железом, вызолочены. На колокольне – 5 колоколов: 10 п. 26 ф., 52 п. 34 ф., 6 п. 32 ½ ф., 1 п. 38 ф., 1 п. Храм был окружен каменной оградой.³

Прихожанами Троицкой церкви были жители с. Верхней Груни, где в 1917 г. было 345 дворов, в которых проживали 1287 м. и 1277 ж., и д. Нижней Груни, в которой 172 двора, 635 м. и 641 ж.⁴

Ближайшими к Троицкому храму были церкви: Николаевская с. Износково в 7 в. и Николаевская с. Общий Колодезь в 5 в.

Троицкая церковь имела 5 дес. 300 кв. саж. усадебной с погостом и 33 дес. пахотной земли.⁵

В сохранившейся описи имущества храма за 1920 г. приводится подробное описание его внутреннего убранства. Алтарь полукруглый в 2 окна, на горнем месте – икона Воскресения, образ Спасителя и Ангела в натуральную величину (1 ½ арш. в ширину и более 40 арш. в высоту) на оцинкованном железе в вызолоченной раме. В северной части алтаря – 3 иконы, из которых выделяется икона св. Благоверного Александра Невского, «сооруженная прихожанами в память чудесного избавления Августейшего семейства при крушении поезда в 1888 г. 17 октября». Предалтарный иконостас – старинный, украшенный вызолоченной резьбой. Над царскими вратами в полукруглой арке – круглый балдахин с позолоченным верхом, купола на нем резные. Над аркой – небольшая икона «Тайная вечеря», над ней – большая икона в резной позолоченной раме сидящего на престоле Спасителя, благословляющего десницею. По правую сторону – икона Богородицы, по левую – Иоанна Крестителя, размер икон – 2 ½ x 1 ½ арш. Царские врата резные, вызолоченные, с пятью небольшими круглообразными иконами. На правой стороне царских врат – местная икона



Троицкая церковь с. Верхняя Груня. 2013 г.

Спасителя в полный рост. На левой – местная икона Богородицы с предвечным младенцем на руках. За правым и левым клиросами имеются 2 небольших иконостаса, стоящих вплотную у глухих стен. Иконостас с правой стороны состоит из центральной большой иконы возносящихся на небо Господа Иисуса Христа во весь рост, справа – св. Николая Чудотворца, слева – св. мученицы царицы Александры. Иконостас с левой стороны состоит из центральной большой иконы Божией Матери во весь рост с предвечным младенцем на руках; с правой стороны – икона преподобного Серафима Саровского чудотворца во весь рост. На простенке между малым иконостасом правой стороны и южной выходной дверью – икона «Благовещение» (1 x 1 ¼ арш.) за стеклом, на таком же простенке между малым иконостасом правой стороны и северной входной дверью

такого же размера икона св. Николая Чудотворца. У правой соеи напротив местной иконостасной иконы Спасителя на аналое – икона Святой Живоначальной Троицы (храмовая) в виде трех странников, явившихся Аврааму (8 x 10 вер.), в серебряной ризе. У левой соеи напротив местной иконостасной иконы Богоматери на аналое – икона «Воскресение Христово» (8 x 9 вер.). У левого клироса прикрепленная к железной решетке большая кипарисная икона св. Иоасафа, епископа Белгородского, чудотворца в архиерейском облачении во весь рост (13 x 22 вер.) на золотом чеканном фоне с орнаментом вокруг из разноцветной эмали. Икона приобретена в 1911 г. на пожертвования местных прихожан ко дню открытия св. мощей Святителя. У правой колонны посредине храма с западной стороны – большой киот-балдахин с иконой «Распятие». У левой колонны такой же киот-балдахин с иконой «Всех святых» и плащаницей перед ней. На правой стене храма возле южной выходной двери – икона Божией Матери «Троеручицы» (13 x 15 вер.), на левой стене возле северной выходной двери – икона «Воздвижение честного креста Господня» (14 x 16 вер.). Иконы в разных местах храма и иконостаса: Спасителя (6 x 8 вер.), Владимирской Божией Матери (6 x 8 вер.), Спасителя и Божией Матери по сторонам царских врат 2 x 3 вер. каждая. В храме были евангелия 1808, 1851 и 1903 гг. московской печати; 1898 г. киевской печати; евангелие в пол-листа на Александрийской бумаге, московской печати 1764 г., богослужебные книги конца XVIII–XIX в.в.⁶

В приходе были две земские школы: четырёхкомплектная в с. Верхняя Груня и двухкомплектная в дер. Нижняя Груня. Законоучителем в земской четырёхкомплектной школе состоял с 1911 г. священник Михаил Васильевич Бардаковский, до 1911 г. священником был Василий Чехов. При церкви имелась каменная церковная сторожка, крытая железом, в ней находилось 7 старых икон. При доме священника имелась конюшня, крытая железом.

Строение приобретено в собственность церкви в 1911 г. от бывшего священника В. Чехова.⁷

В разные годы в храме служили священники: Иоанн Кирилов (1827 г.), Федор Троицкий (1827-1828 гг.), Иоанн Репавский (1828-1829 гг.), Михаил Колосовский (1831-1848 гг.), Петр Александров (1890 г.).

После выхода в свет декрета СНК РСФСР от 23 января 1918 г. Троицкий храм продолжал действовать в соответствии с уставом и договором, заключенным обществом с волостным Советом РК и КД. Согласно декрету ВЦИК от 23 февраля 1922 г. из храма изъято 20 серебряных предметов (ризы с икон, элементы с евангелий и др.) общим весом 4 ф. 51 зол.⁸

В 1935 г. здание церкви без согласия верующих было занято местным колхозом под зернохранилище; церковная сторожка – под детские ясли; с церковного сарая снято железо, разобрана церковная ограда. После неоднократного обращения верующих в Курский облисполком с жалобой на действия местных властей, в 1937 г. здание церкви было возвращено верующим. В 1939 г. вследствие ареста священника богослужения в церкви временно прекратились. В апреле 1941 г. зав. избой-читальней направил письмо на имя Председателя Президиума Верховного Совета СССР М.И. Калинина с просьбой передать здание церкви под клуб, однако, в этом было отказано на том основании, что «заккрытие церкви не оформлено местной властью».⁹

В годы Великой Отечественной войны богослужения в храме возобновились. В 1944 г. было зарегистрировано религиозное объединение – Троицкая Православная церковь.¹⁰ На 1 января 1982 г. Троицкая церковь числилась действующей.¹¹

Согласно Закону РСФСР «О свободе вероисповеданий» от 25 октября 1990 г. зарегистрирован православный приход Троицкой (Свято-Троицкой) церкви Курской епархии Русской Православной Церкви (Московский Патриархат) в с. Верхняя Груня (29.03.94 № 187).

В соответствии с Федеральным законом «О свободе совести и о религиозных объединениях» от 26.09.1997 г. возобновлена регистрация религиозной организации православный приход Свято-Троицкий храм (17.12.99 № 197-р).

Документы церкви в ОКУ «Госархив Курской области»: клировые ведомости за 1917, 1920 гг.; метрические книги за 1826-1847, 1861-1908, 1910, 1912-1918 гг.

Постановлением губернатора Курской области от 30.10.1998 г. № 566 Троицкая церковь с. Верхняя Груня поставлена на охрану как памятник культовой архитектуры местного значения.

Примечания:

1. Ф. 184. Оп. 2. Д. 294. Л. 803.
2. Ф. 483. Оп. 1. Д. 17. Л. 100.
3. Ф. Р-1813. Оп. 2. Д. 28. Л. 24-28.
4. Ф. 483. Оп. 1. Д. 17. Л. 101.
5. Там же. Л. 100 об.
6. Ф. Р-1813. Оп. 2. Д. 28. Л. 24-28.
7. Там же. Л. 25.
8. Ф. Р-323. Оп. 1. Д. 378. Л. 153; Д. 684. Л. 29.
9. Ф. Р-3322. Оп. 4. Д. 37. Л. 25-39; Д. 4. Л. 87.
10. Ф. Р-3928. Оп. 4. Д. 148. Л. 7.
11. Ф. Р-213. Оп. 1. Д. 176. Л. 63; Р-3928. Оп. 4. Д. 148. Л. 2.

Покровский храм с. Любимовка



Покровский храм с. Любимовка. 2013 г.

До 1928 г. с. Любимовка входило в состав Рьльского уезда Курской губернии, с 1928 г. – в состав Кореневского района, с 1963 г. – в состав Рьльского района, с 1965 г. – в состав Глушковского, с 1966 г. – в состав Кореневского района.

Первые сведения о Покровском храме с. Любимовка относятся к XVIII в. В «Топографическом описании Курской губернии» (1784 г.) указано, что в селе, в котором проживало 1004 души малороссиян, была «церковь деревянная во имя Покрова Пресвятой Богородицы».¹ Новое каменное здание было построено в 1883 г. (в «Справочной

книге о церквах...» – в 1877 г., в документах Уполномоченного Совета по делам Русской Православной церкви указываются разные даты – 1835, 1850, 1885 гг.) «тщанием прихожан под руководством протоиерея Константина Михайловича Тарановского», о чем свидетельствует запись, сделанная в клировой ведомости за 1919 г.² В одной связи с храмом выстроены трапезная и каменная колокольня, в южной части которой находилась кладовая для церковного имущества. Сохранилось описание храма, составленное в 1920 и 1960-х гг.: здание размером 60 х 30 арш., покрыто листовым железом, окрашено зеленой краской, имеется 3

наружных двери на железных крюках, с внешней стороны двери обшиты железом, три деревянных входных крыльца. Здание имеет 28 окон: 20 с железными решетками в нижнем ярусе и 8 – в куполе храма (без решеток). Снаружи и изнутри стены оштукатурены и побелены, внутри расписаны. Купол храма из белого листового железа, вверху – вызолоченный крест, такой же – на шпиле колокольни. На колокольне – 6 колоколов: 54 п. 5 ф., 27 п. 21 ф., 11 п. 5 ф., 1 п. 9 ¼ ф., 38 ¼ ф., 30 ф. Церковь обнесена каменной оградой, в которой 3 двери: с западной стороны одна большая и 2 форточки (железные); с южной стороны – железная и с северной – деревянная дверь.³

Престолов в храме три: Покровский, Предтеченский, Пантелеймоновский. Главный – Покровский алтарь, полукруглый, вверху – изображение Святого Духа в сиянии, окруженного херувимами. На горнем месте – икона на цинке с изображением Спасителя во главе, Богородицы и Предтечи Спасова Иоанна в позолоченной раме. К северу устроен деревянный четырехугольный жертвенник, над которым в серебряной вызолоченной ризе – икона Покрова Пресвятой Богородицы. Предтеченский алтарь полукруглый, оштукатуренный, побеленный. На горнем месте – икона «Моление о чаше». Алтарь Пантелеймоновский также полукруглый, оштукатуренный, побеленный. На горнем месте – икона с изображением Вознесения Господня. Предалтарный иконостас – пятирусный, деревянный, с позолоченной резьбой, иконы византийской живописи, царские врата резные, вызолоченные; иконостасы в правом и левом приделах – трёхъярусные.

В разных частях храма размещались 60 икон, в т.ч. иконы Покрова Пресвятой Богородицы, вмч. Пантелеймона, Иоанна Крестителя, Спасителя – все в серебряных ризах в киотах за стеклом. Имеется подробное описание внутреннего убранства храма, который освещался большим количеством серебряных и хрустальных лампад.⁴



Покровский храм с. Любимовка. 2013 г.

В описи, составленной в 1920 г., приводится описание и кладбищенской ветхой деревянной церкви, сооруженной в 1877 г. «иждивением прихожан» в честь вмч. Пантелеймона: снаружи здание обложено кирпичом, крыто железом. Предалтарный иконостас – деревянный, гладкий, в некоторых местах с резьбой в позолоте. Над царскими вратами – изображение «Тайной вечери» в сиянии; киот с иконой «Преображение Господне» и др. иконы; указано евангелие Московской печати 1789 г. с накладной металлической крышкой с изображением Спасителя и четырех евангелистов.⁵

Прихожанами Покровской церкви были жители с. Любимовка, в которой к 1919 г. было 510 домов (1824 м., 1795 ж.), и д. Толстый Луг, в которой 220 домов (823 м., 830 ж.).⁶ Ближайшими к Покровской церкви были: Ахтырская с. Обуховка в 5 в. и Рождество-Богородичная с. Снагость в 7 в. Во владении церкви было 72 дес. земли.⁷

В приходе была церковно-приходская школа, открытая 1902 г., размещавшаяся в собственном каменном здании с каменной оградой; двухклассная образцовая школа, открытая в 1872 г.; 2 земских школы: женская открыта в 1872 г., мужская – в 1911 г. В 1907 г. заведующим и законоучителем в церковно-приходской школе был священник Георгий Константи-

нович Тарановский.

После принятия в 1918 г. декрета СНК РСФСР «Об отделении церкви от государства и школы от церкви» Покровский храм продолжал действовать в соответствии с типовым договором, заключенным религиозным обществом с. Любимовка с Снагостским волостным Советом РК и КД.⁸

Согласно декрету ВЦИК от 23 февраля 1922 г. из храма было изъято 9 наименований богослужебных предметов в количестве 41 шт. общим весом 15 ф. 87 зол., в т.ч. 8 серебряных с позолотой чаш, 3 серебряных креста, 4 серебряные лампы, 19 серебряных наугольников с евангелия. По просьбе верующих взамен чаши были собраны серебряные вещи весом 1 ф.

До 1937 г. храм числился как действующий. В 1938 г. часть здания была передана колхозу «Ленинский путь» под зернохранилище. В 1940 г. по решению Кореневского райисполкома с церкви была снята кровля, здание предполагалось разобрать и передать на строительство Кореневской средней школы. Часть здания оставлена под зерносклад колхоза «Искра». Колхозу была продана церковная ограда. Большая часть её была разобрана до начала оккупации района в 1941 г.⁹

Во время Великой Отечественной войны богослужение в Покровском храме возобновилось. 24 октября 1944 г. была зарегистрирована религиозная община. Священником был назначен П.С. Грушко, в последующие годы в храме служили Т.М. Захаров (с 1948 по 1950 гг.), Б.А. Постников (с 1956 по 1961 гг.).¹⁰

Сохранилась опись имущества церкви, составленная в 1943 г.: престолов – 2, иконостас трехъярусный, деревянный, с позолоченной резьбой; сохранились 22 иконы на досках без стекол; колокольня с крестом.¹¹

В 1951 г. облисполком отклонил ходатайство Кореневского райисполкома об изъятии здания церкви у религиозной общины с. Любимовка. В начале 1962 г. Кореневский райисполком поручил технической комиссии произвести осмотр здания церкви из-за произошедшего обва-

Из истории храмов Курской епархии.

ла штукатурки. В акте от 20 января 1962 г. отмечалось, что «...здание церкви кирпичное, построено в 1835 г., имеет сводчатые перекрытия из кирпича. Под зданием церкви в правой и центральной части алтаря имеется подвал со сводчатым кирпичным перекрытием», кровля на здании отсутствует, сделанная вместо кровли цементная стяжка пришла в негодность. Деревянные лестницы колокольни и лестничные площадки требуют ремонта. Кирпичные перекрытия и стены здания имеют трещины.¹² Решением исполкома облсовета депутатов трудящихся от 13 февраля 1964 г. был расторгнут договор на пользование зданием церкви в с. Любимовка ввиду аварийного состояния.¹³

Согласно постановлению Совета по делам религий при СМ СССР от 13 июля 1966 г. религиозное общество православной церкви с. Любимовка было снято с регистрации. Здание церкви передавалось райисполкому «с использованием для хозяйственных нужд без права переоборудования». Культурное имущество (иконы, облачения, сосуды, предназначенные для богослужения, богослужебные книги и др. предметы) по акту от 16 сентября 1966 г. было передано Троицкой церкви п. Глушково.¹⁴

Сведения о регистрации храма в 1990-2000-х гг. отсутствуют. В православных церковных календарях за 2004-2013 гг. указан Покровский храм с. Любимовка, настоятель – командированный протоиерей Михаил Басов.

Документы церкви в ОКУ «Госархив Курской области»: клировые ведомости за 1918, 1919 г.; метрические книги за 1817-1841, 1869-1919 гг.

Примечания:

1. Ф. Р-30. Оп. 1. Д. 186. Л. 79.
2. Ф. 483. Оп. 1. Д. 37. Л. 53; Р-5027. Оп. 4. Д. 99. Л. 111, 114, 119. Ф. Р-2514. Оп. 1. Д. 49. Л. 264-283; Ф. Р-323. Оп. 1. Д. 340. Л. 24-24 об.
3. Ф. Р-2514. Оп. 1. Д. 49. Л. 264об.-267; Ф. Р-323. Оп. 1. Д. 340. Л. 25-28.
4. Ф. Р-2514. Оп. 1. Д. 49. Л. 283-283 об.
5. Ф. 483. Оп. 1. Д. 37. Л. 62.
6. Ф. 217. Оп. 1. Д. 105. Л. 51.
7. Ф. Р-323. Оп. 1. Д. 340. Л. 22-22 об.; Ф. Р-2514. Оп. 1. Д. 49. Л. 262.
8. Ф. Р-3322. Оп. 4. Д. 37. Л. 41, 87.
9. Ф. Р-5027. Оп. 4. Д. 99. Л. 1.
10. Там же. Л. 11-11об.
11. Ф. Р-3928. Оп. 4. Д. 148. Л. 58.
12. Ф. Р-5027. Оп. 4. Д. 99. Л. 88.
13. Ф. Р-5027. Оп. 4. Д. 99. Л. 88
14. Там же. Л. 170.

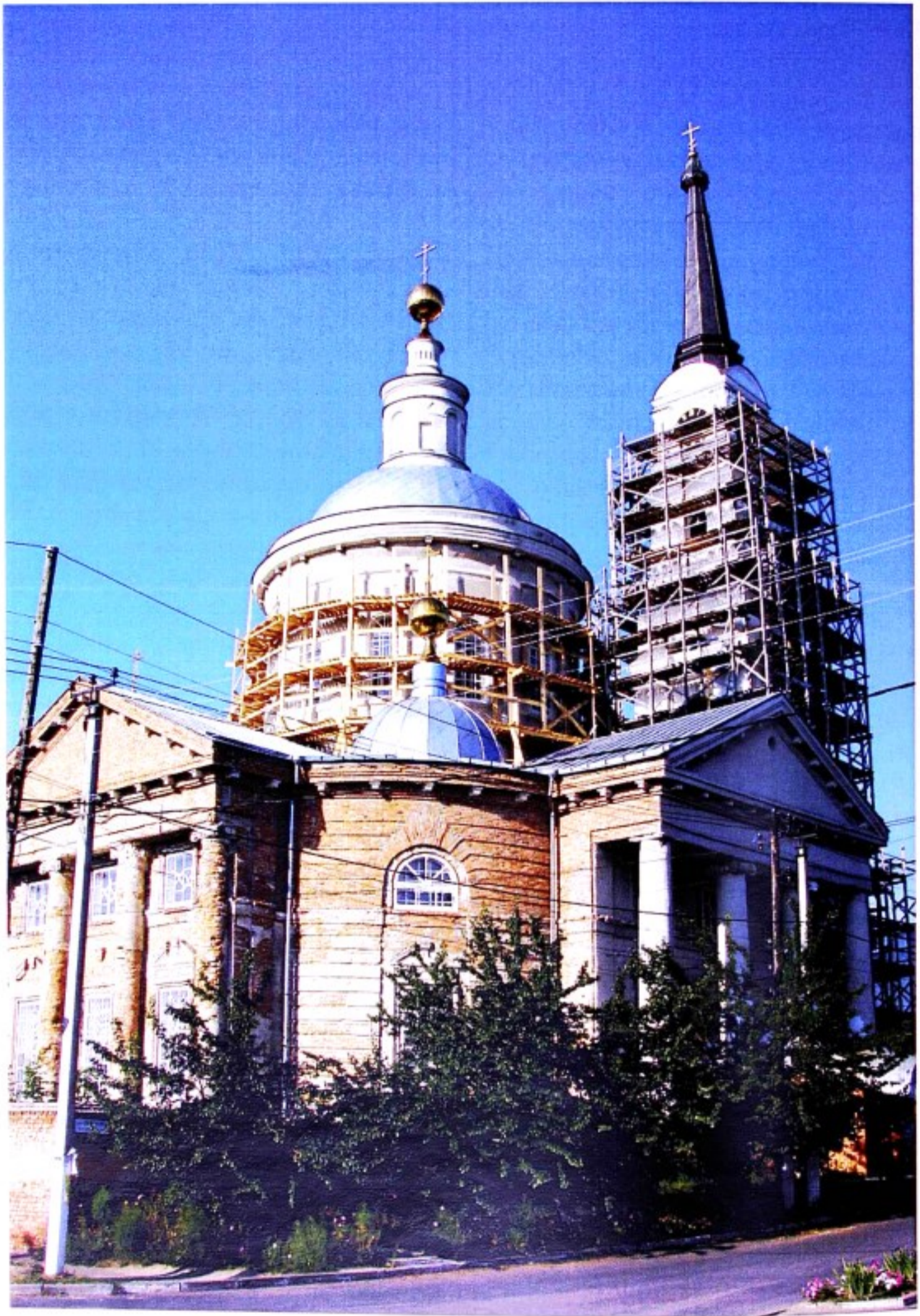

РЫЛЬСКИЙ РАЙОН

Успенский собор г. Рыльска

Рыльск – один из древних городов России. К концу XVIII в. в нем насчитывалось 893 двора, в которых проживали 2216 м. и 2245 ж., в т.ч. купцов 373 дворов (1134 м., 1053 ж.), мещан 182 двора (467 м., 550 ж.), разночинцев 160 дворов, помещичьих крестьян 77 м., 113 ж., военных обывателей 588 дворов (183 м., 215 ж.), однодворцев 120 дворов (360 м., 314 ж.). К 1784 г. в городе насчитывалось 4 каменных, 14 (в других документах 12) деревянных церквей.¹

В клировой ведомости за 1877 г. сообщается, что Успенская церковь была построена в 1811 г. «первостатейным купцом Иваном Федотовичем Филимоновым (Фолимоновым, Фон-Фолимоновым). Здание каменное, с такой же колокольней в одной связи, покрыто железом.² 12 декабря [1811 г.] здание было освящено. В ведомости о приходе и расходе свечных денег за 1829 г. церковь называется Успенской двухприходной.³ По всей видимости эти сведения относятся ко вновь выстроенному зданию, так как запись о метрических книгах Успенской церкви, сохранившихся с 1779 г., свидетельствует о более раннем существовании храма.

До 1840 г. соборной была церковь Николая Чудотворца, которая сгорела. Документы ее с 1826 по 1840 гг. хранились в Успенском соборе,⁴ получившем этот статус согласно Указу Святейшего Синода от 30 июля 1840 г.⁵ Престолов в церкви три, все теплые: главный – во имя Успения Божией Матери, в приделах с правой стороны – св. пророка Иоанна Предтечи, с левой – св. Василия Великого.⁶

Состав прихода менялся. В клировой ведомости 1877 г. сообщается, что прихожанами храма были жители: части г. Рыльска 183



Успенский собор г. Рыльска. 2013 г.

двора (674 м., 681 ж.), в т.ч. духовных лиц 7 дворов (19 м., 31 ж.), военных 7 дворов (42 м., 49 ж.), статских 6 дворов (29 м., 28 ж.), купцов, мещан и прочих городских обывателей 106 дворов (480 м., 465 ж.), крестьян 53 двора (93 м., 101 ж.), раскольников 4 двора (11 м., 7 ж.); слободки Николаевской 29 дворов (118 м., 110 ж.); хут. Лавочного дворян 1 двор (1 м., 2 ж.) временнообязанных крестьян 5 дворов (29 м., 14 ж.); дер. Луговки дворян 1 двор (4 м., 5 ж.), временнообязанных крестьян 2 двора (7 м., 9 ж.), казенных крестьян 10 дворов (45 м., 41 ж.); хут. Михайловского дворян 1 двор (1 м., 3 ж.), временнообязанных крестьян 12 дворов (45 м., 53 ж.); сельца Бояринцевых дворян 1 двор (3 м., 4 ж.), временнообязанных

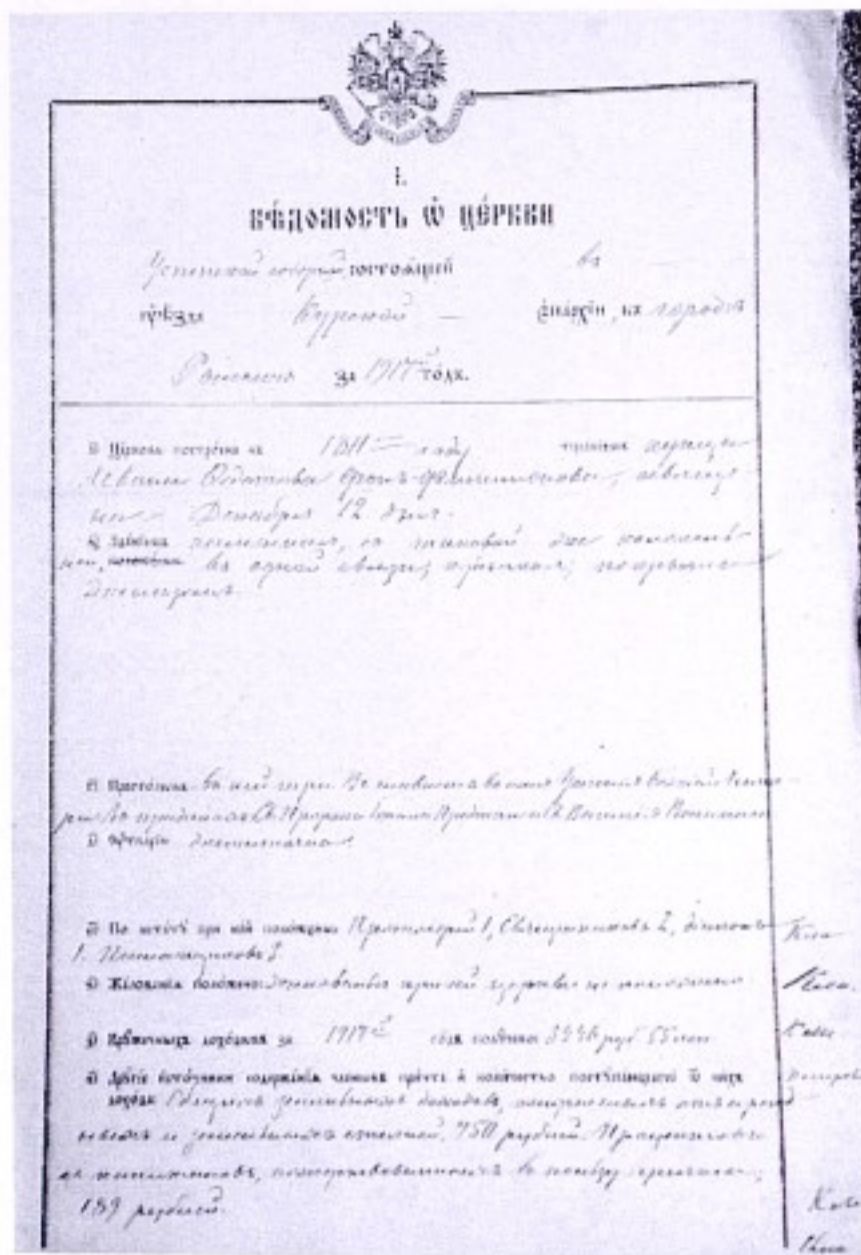

Из клировой ведомости Успенской соборной церкви г. Рыльска. 1917 г.

крестьян 3 двора (71 м., 71 ж.); дер. Горелуховой военных 4 двора (12 м., 15 ж.), казенных крестьян 45 дворов (230 м., 206 ж.), раскольников 2 двора (3 м., 3 ж.); дер. Высторони казенных крестьян 5 дворов (30 м., 40 ж.), временнообязанных крестьян 4 двора (26 м., 28 ж.), раскольников 4 двора (8 м., 5 ж.); дер. Висколь казенных крестьян 5 дворов (22 м., 27 ж.); дер. Садки (Садик) казенных крестьян 10 дворов (40 м., 39 ж.), раскольников 2 двора (3 м., 3 ж.); дер. Яньковой (Янковой) военных 3 двора (3 м., 8 ж.), казенных крестьян 46 дворов (196 м., 194 ж.); дер. Сониной военных 1 двор (1 м., 1 ж.), казенных крестьян 26 дворов (131 м., 119 ж.); дер. Жилиной военных 3 двора (3 м., 4 ж.), казенных крестьян 10 дворов (93 м., 93 ж.), временнообязанных крестьян 4 двора (37 м., 30 ж.); дер. Журятиной казенных крестьян

1 двор (2 м., 3 ж.), временнообязанных крестьян 2 двора (6 м., 5 ж.). Всего в приходе было 247 дворов (1163 м., 1141 ж.).⁷

К 1917 г. в приходе было 668 домов, в них проживали 2106 м., 2053 ж., в том числе духовенства 9 домов, 19 м., 18 ж.; дворян 6 домов, 18 м., 22 ж.; мещан 273 дома, 686 м., 703 ж.; крестьян 380 домов, 1383 м., 1310 ж.⁸

Ближайшими к соборному храму были Казанская и Николаевская церкви г. Рыльска в 200 саж. Приписной к Успенскому собору была Никифоровская церковь, которая находилась в здании тюрьмы, и часовня на городской площади в память чудесного избавления царской семьи при крушении поезда 17 октября 1888 г.⁹

Соборному храму к 1917 г. принадлежало 283 дес. 200 кв. саж. пахотной и 104 дес. сенокосной земли (в 1887 г. – усадебной земли 387 дес. 200 кв. саж., неудобной – 70 дес.; в 1908 – полевой земли 347 дес., сенокосной – 90 дес.).¹⁰ На содержание храма и причта потомственный почетный гражданин Василий Васильевич Филимонов в 1848 г. завещал 200 руб. и 40 руб. в пользу причта на поминовение рода Филимоновых.¹⁰

В 1917 г. в приходе было две церковно-приходских школы: при соборной церкви каменное здание школы было построено в 1902 г., в школе обучалось 38 мальчиков и 24 девочек; в дер. Сониной собственное здание школы построено в 1910 г., в ней обучалось 58 мальчиков и девочек.¹¹ В деревнях Горелуховой, Яньковой и Жилиной размещались земские школы. Священником с 1865 г., а затем с 1906 г. – настоятелем собора был протоиерей Михаил Иоасафович Стефановский, с 1906 г. он состоял заведующим церковно-приходской школы собора. По документам архива выявлены имена священников, служивших в соборе в разные годы: Филипп Игнатъевич Успенский (1795–1804 гг.), Алексей Георгиевич Акимов (1804–1811 гг.), Дмитрий Филиппович Успенский (1809–1811 гг.), настоятель собора, протоиерей Афанасий Петрович Можайский (1847–

1877 г.) состоял законоучителем в Рыльском женском училище, Рыльском уездном мужском училище; Евгений Васильевич Рьжков (1849-1877 г.); Тихон Семёнович Булгаков (1886-1917 г.) состоял законоучителем Рыльского городского училища, заведующим школами грамоты в дер. Горелуховой и дер. Яньковой; Василий Константинович Попов (1906-1917 г.), состоявший законоучителем и заведующим церковно-приходской школы в дер. Сониной.

После выхода в свет декрета СНК РСФСР от 23 января 1918 г. Успенский соборный храм продолжал функционировать на основании устава и договора с Рыльским уездным исполкомом от 15 мая 1919 г.¹² При заключении договора была составлена опись имущества храма, в которой указаны 8 евангелий с серебро-вызолоченными крышками, 29 серебро-вызолоченных и 12 металлических лампад, 54 иконы в иконостасах и др. предметы. На колокольне было 11 колоколов. В библиотеке имелось 109 книг богослужебного и 405 книг разного содержания.¹³ В 1924 г. договор был возобновлен.¹⁴

Согласно декрету ВЦИК от 23.02.1922 г. из храма было изъято 59 предметов общим весом 2 п. 31 ф. 30 зол., в числе которых были серебряные ковчеги (2), кресты (3), ризы с икон (17).¹⁵

С 1933 г. здание Успенской церкви использовалось как зернохранилище. В 1935 г. районная культовая комиссия приняла решение о закрытии Успенской (соборной) церкви, как бездействующей.¹⁶

Сведения о возобновлении богослужения в храме в 1940-х – 1970-х годах отсутствуют. В документах Уполномоченного Совета по делам Русской Православной Церкви за 1956 г. отмечалось, что на учете недействующих церквей числится Успенский собор г. Рыльска – памятник архитектуры XVIII в., используемый воинской частью.¹⁷ С 1985 г. в соборе начались реставрационные работы.¹⁸

В соответствии с Законом РСФСР «О свободе вероисповеданий» от 25 октября 1990 г.

Список имущества Успенской соборной церкви г. Рыльска. 1920 г.

№	Наименование предмета	Единица измерения
1	Кресты с серебряными крышками	3
2	Кресты с серебряными крышками	3
3	Кресты с серебряными крышками	3
4	Кресты с серебряными крышками	3
5	Кресты с серебряными крышками	3
6	Кресты с серебряными крышками	3
7	Кресты с серебряными крышками	3
8	Кресты с серебряными крышками	3
9	Кресты с серебряными крышками	3
10	Кресты с серебряными крышками	3
11	Кресты с серебряными крышками	3
12	Кресты с серебряными крышками	3
13	Кресты с серебряными крышками	3
14	Кресты с серебряными крышками	3
15	Кресты с серебряными крышками	3
16	Кресты с серебряными крышками	3
17	Кресты с серебряными крышками	3
18	Кресты с серебряными крышками	3
19	Кресты с серебряными крышками	3
20	Кресты с серебряными крышками	3
21	Кресты с серебряными крышками	3
22	Кресты с серебряными крышками	3
23	Кресты с серебряными крышками	3
24	Кресты с серебряными крышками	3
25	Кресты с серебряными крышками	3
26	Кресты с серебряными крышками	3
27	Кресты с серебряными крышками	3
28	Кресты с серебряными крышками	3
29	Кресты с серебряными крышками	3
30	Кресты с серебряными крышками	3
31	Кресты с серебряными крышками	3
32	Кресты с серебряными крышками	3
33	Кресты с серебряными крышками	3
34	Кресты с серебряными крышками	3
35	Кресты с серебряными крышками	3
36	Кресты с серебряными крышками	3
37	Кресты с серебряными крышками	3
38	Кресты с серебряными крышками	3
39	Кресты с серебряными крышками	3
40	Кресты с серебряными крышками	3
41	Кресты с серебряными крышками	3
42	Кресты с серебряными крышками	3
43	Кресты с серебряными крышками	3
44	Кресты с серебряными крышками	3
45	Кресты с серебряными крышками	3
46	Кресты с серебряными крышками	3
47	Кресты с серебряными крышками	3
48	Кресты с серебряными крышками	3
49	Кресты с серебряными крышками	3
50	Кресты с серебряными крышками	3
51	Кресты с серебряными крышками	3
52	Кресты с серебряными крышками	3
53	Кресты с серебряными крышками	3
54	Кресты с серебряными крышками	3
55	Кресты с серебряными крышками	3
56	Кресты с серебряными крышками	3
57	Кресты с серебряными крышками	3
58	Кресты с серебряными крышками	3
59	Кресты с серебряными крышками	3

Из описи имущества Успенской соборной церкви г. Рыльска. 1920 г.

зарегистрирован православный приход – Успенский (Успения Божией Матери) собор Курской епархии Русской Православной Церкви (Московский патриархат) г. Рыльска (01.07.1997 г. № 87).

Согласно Федеральному закону «О свободе совести и о религиозных объединениях» от 26 сентября 1997 г. зарегистрирована религиозная организация – Успенский приход (свидетельство № 157-р от 25.11.1999 г.) г. Рыльска ул. Свердлова, 7.

Документы церкви в ОКУ «Госархив Курской области»: клировые ведомости за 1877, 1915, 1917; метрические книги за 1826-1848, 1876, 1878, 1880-1883, 1885, 1887-

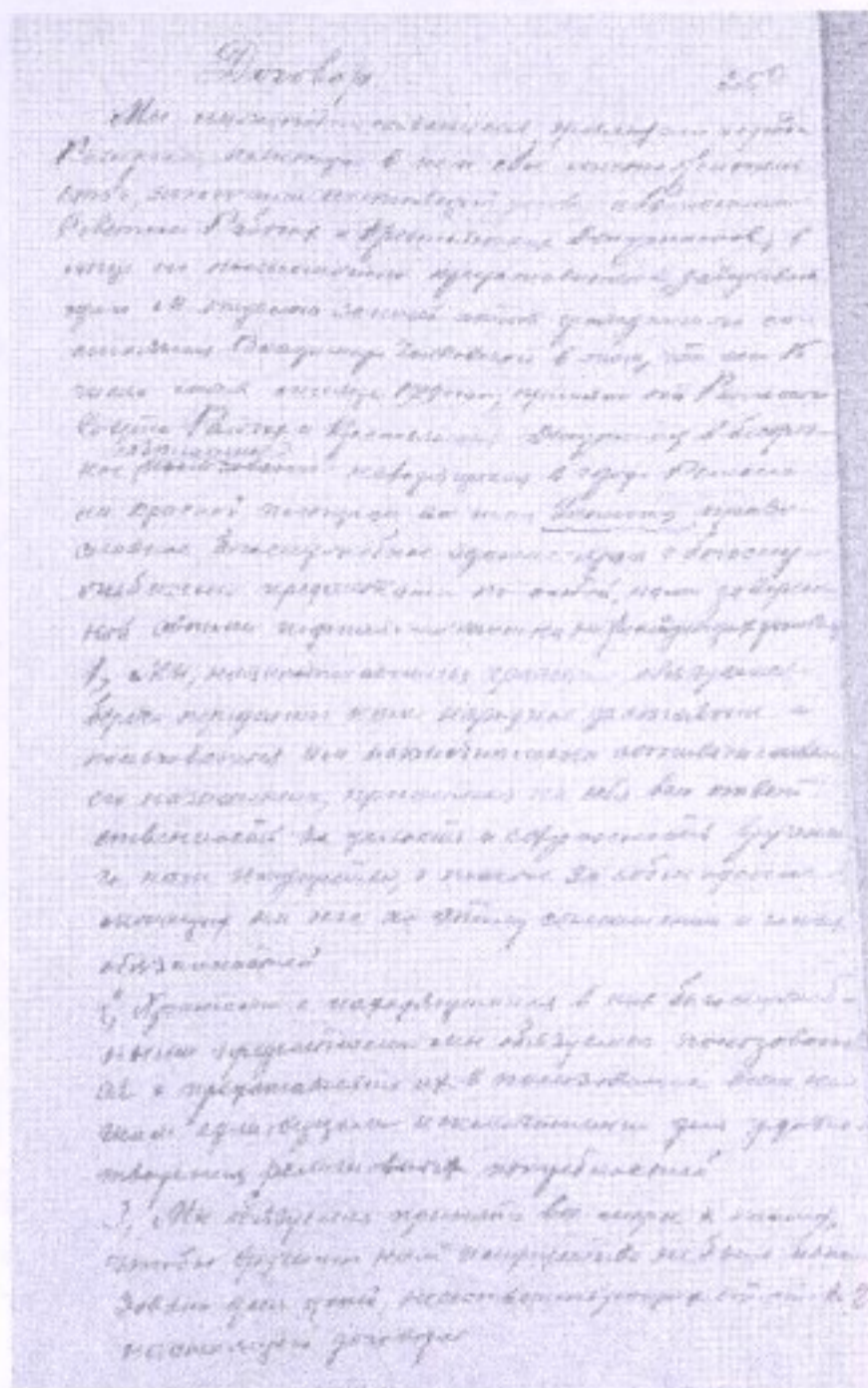

Из договора граждан г. Рыльска с Рыльским унсполкомом о передаче в безвозмездное пользование Успенской церкви г. Рыльска. 1919 г.

1892, 1895, 1898-1906, 1908-1915, 1918 гг.

Постановлением Главы администрации Курской области № 209 от 28 апреля 1992 г. церковь Успения внесена в «Список памятников истории и культуры Курской области, находящихся на государственной охране и не подлежащих приватизации» как памятник республиканского значения.

Примечания:

1. Ф. Р-30. Оп. 1. Д. 170. Л. 31
2. Ф. 483. Оп. 1. Д. 38. Л. 81.
3. Ф. 20. Оп. 1. Д. 135. Л. 3.
4. Ф. 483. Оп. 1. Д. 31. Л. 3; Д. 38. Л. 81; Ф. 184. Оп. 2.

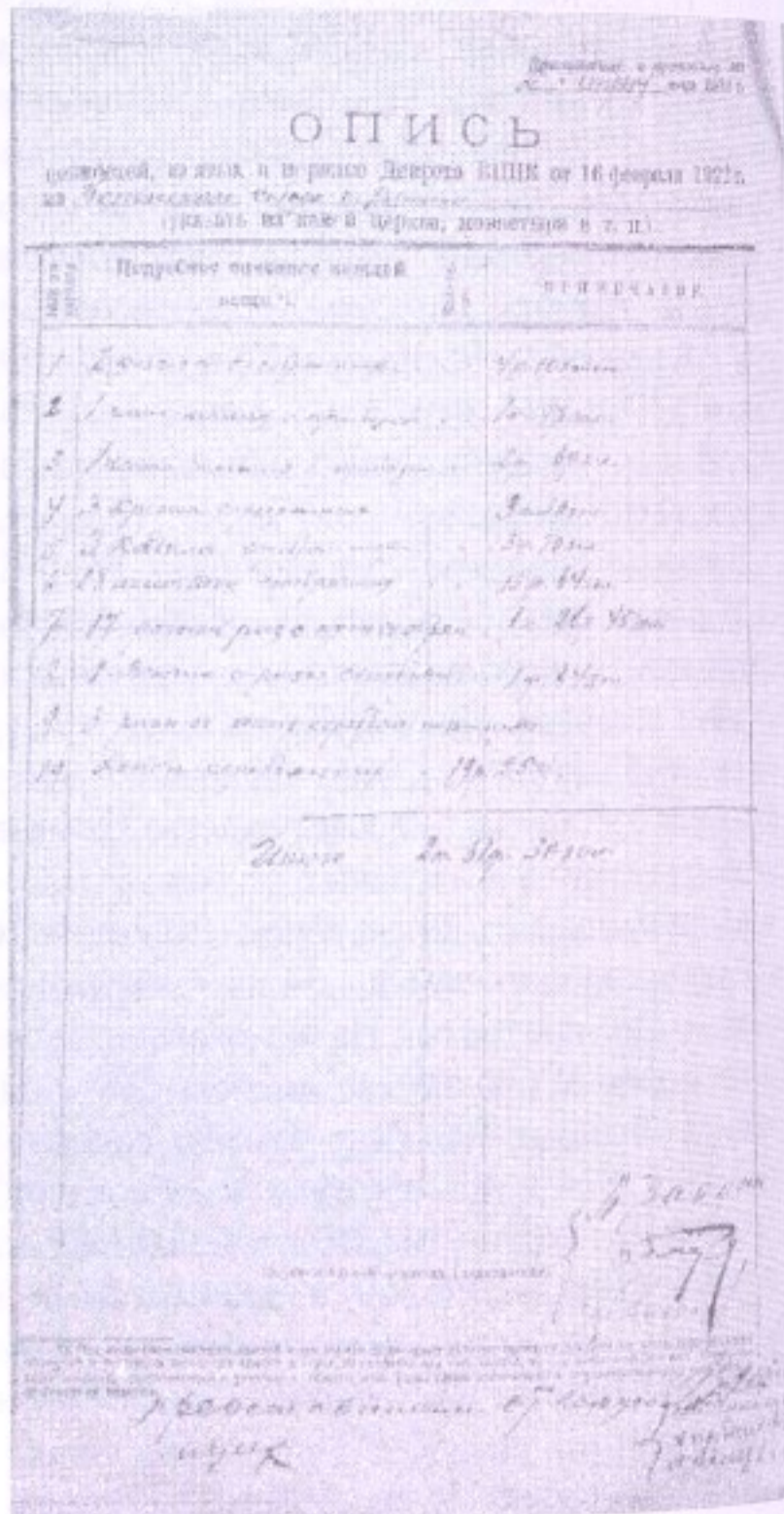

- Д. 323. Л. 1.
5. Ф. 483. Оп. 1. Д. 38. Л. 81.
6. Там же.
7. Там же. Л. 94.
8. Там же. Д. 31. Л. 14.
9. Там же. Д. 28. Л. 3.
10. Там же. Д. 38. Л. 81
11. Там же. Д. 31. Л. 3 об.
12. Ф. Р-323. Оп. 1. Д. 337. Л. 252; Ф. Р-2514. Оп. 1. Д. 49. Л. 339-340.
13. Там же.
14. Ф. Р-1758. Оп. 1. Д. 44. Л. 6.
15. Ф. Р-2511. Оп. 1. Д. 58. Л. 6-а; Ф. Р-323. Оп. 1. Д. 68. Л. 8.
16. Ф. Р-3322. Оп. 4. Д. 61. Л. 111.
17. Ф. Р-5027. Оп. 5. Д. 10. Л. 104.
18. Курские епархиальные ведомости. Март 2011. №5-6.

Покровский собор г. Рыльска

В «Справочной книге о церквях... за 1908 год», в клировых ведомостях Покровской церкви г. Рыльска за 1915, 1917 гг. датой постройки храма считается 1822 г., когда «тщанием рыльских купцов Севастиана и Феодора Андронниковых Шелеховых» была построена каменная, на каменном фундаменте церковь с колокольной в одной связи.¹ Однако, записи в клировых ведомостях Покровской церкви о сохранившихся исповедных росписях и метрических книгах с 1774 г. свидетельствуют о функционировании храма во 2-й пол. XVIII в., и указанный 1822 год может быть лишь годом постройки (или обновления) нового здания. В 1864, 1884, 1905 гг. здание церкви ремонтировали, в 1895 г. в храме устроено калориферное отопление.²

Престолов в церкви три: средний – во имя Покрова Пресвятой Богородицы, правый – Архистратига Михаила и св. Иоанна Златоуста, левый – св. мученицы Параскевы.³

По состоянию на 1917 г. церковь владела 452 дес. пахотной земли.⁴

Прихожанами Покровской церкви кроме жителей Рыльска (102 дома, в них 361 м., 375 ж.), были жители деревень Висколь, Вольнка, Покровская (118 домов, 464 м., 449 ж.). Всего в приходе к 1917 г. числилось 220 домов, 825 м., 824 ж.⁵

В приходе Покровской церкви имелась двухклассная образцовая церковно-приходская школа, в деревнях Вольнка и Покровская – церковно-приходские школы. Законоучителем и заведующим Покровской церковно-приходской школы г. Рыльска с 1915 г. был священник Василий Иоакимович Каллистратов. Заведующим церковно-приходскими школами в деревнях Вольнке и Покровской с 1915 г.



Покровская церковь г. Рыльска. 2013 г.

назначен священник Василий Николаевич Никольский.⁶ В разные годы в храме служили: Алексей Игнатович (1774 г.), Варфоломей Михайлов (1777-1804 гг.), Василий Романов (1817-1825 гг.), Никифор Матвеевич Зеленин (1832-1847 гг.), Илья Попов (1840-1842 гг.), Константин Бокадоров (1890-1908 гг.), Василий Каллистратов (1915-1917 гг.).

После выхода в свет декрета СНК РСФСР от 23 января 1918 г. Покровский храм продолжал действовать на основании договора, заключенного обществом с Рыльским городским Советом рабочих, крестьянских и красноармейских депутатов 17 мая 1919 г.⁷

Согласно декрету ВЦИК от 23 февраля

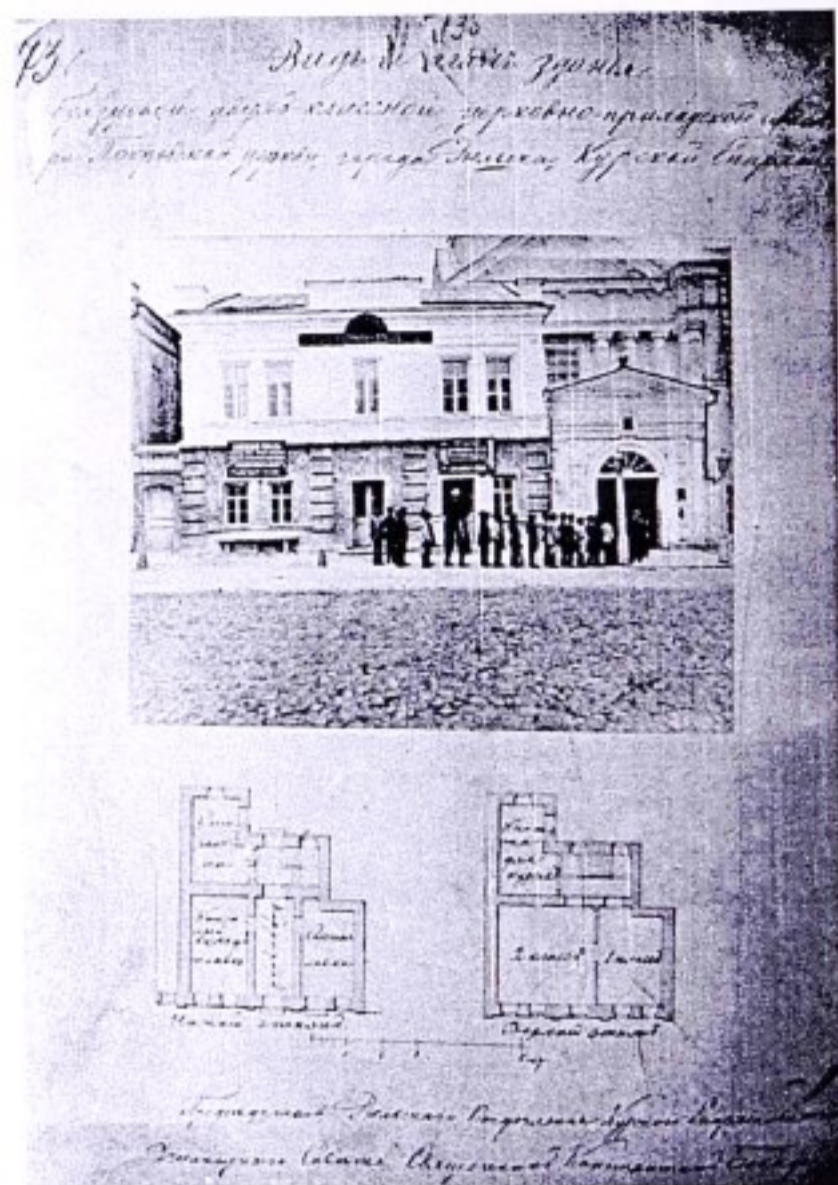

Вид-план здания образцово-показательной церковно-приходской школы при Покровской церкви г. Рыльска. (не позднее 1908 г.)

1922 г. из храма было изъято 39 предметов весом 1 п. 22 ф. 38 зол.⁸

В 1930-х годах здание церкви использовалось, как зернохранилище.⁹

В годы Великой Отечественной войны в 1943 г. после освобождения Рыльска от фашистов служба в храме была возобновлена. 5 января 1945 г. был заключен договор граждан г. Рыльска с Рыльским райисполкомом о передаче в бессрочное пользование здания Покровской церкви.¹⁰ В 1946 г. на средства общины была построена сторожка. В 1953 г. произведен ремонт храма (побелка и покраска). Была восстановлена живопись, но как отмечалось в документе, работы выполнены неудачно. В 1956 г., как сообщалось в документах Уполномоченного Совета по делам Русской Православной церкви, были начаты

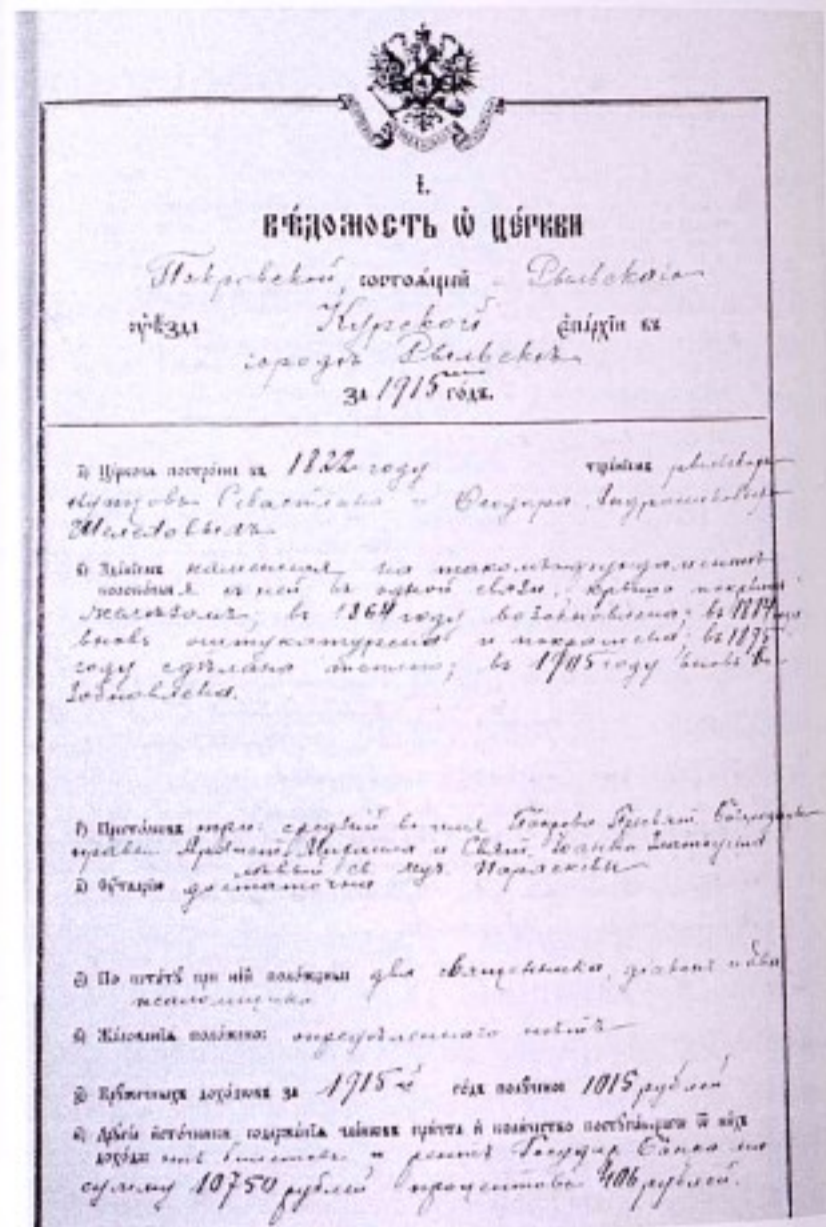

Из клировой ведомости Покровской церкви г. Рыльска. 1915 г.

работы по изготовлению нового иконостаса для правого придела.¹¹

В документах архива за 1960-е гг. Покровский храм г. Рыльска числится действующим.¹²

В соответствии с Законом РСФСР «О свободе вероисповеданий» от 25 октября 1990 г. было зарегистрировано религиозное объединение Православный приход Покровского храма Курской епархии Русской Православной Церкви (Московский патриархат) – свидетельство (06.02.92 № 135).

Согласно Федеральному закону от 26 сентября 1997 г. «О свободе совести и о религиозных объединениях» зарегистрирована религиозная организация – Покровский приход (свидетельство о регистрации от 9 ноября 1997 г. № 126-р) в г. Рыльске, ул. Ленина, 54.

Документы церкви в ОКУ «Госархив Курс-

Вознесенский храм г. Рыльска

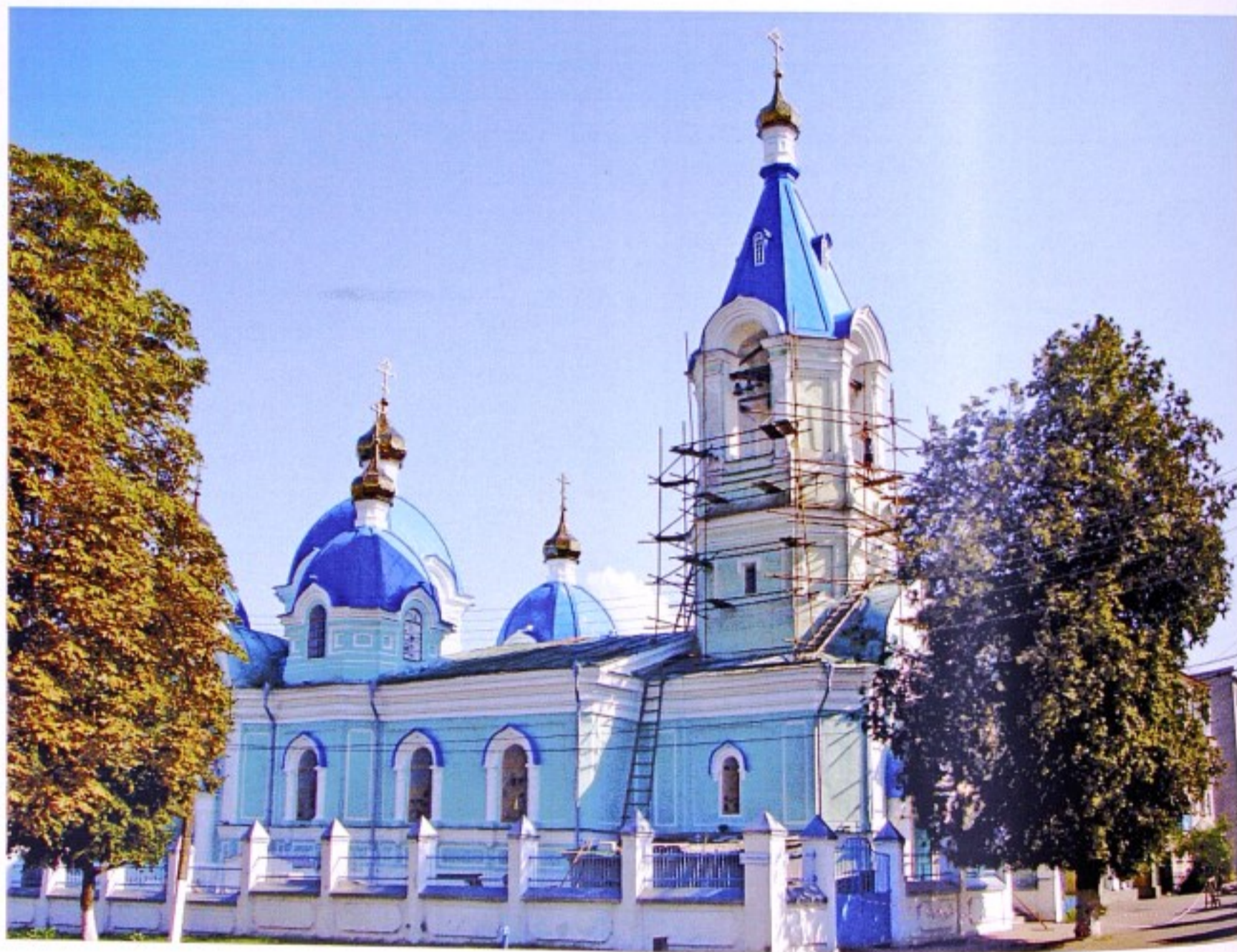

Вознесенская церковь г. Рыльска. 2013 г.

Датой первого упоминания Вознесенской церкви можно считать 1722 г. – этим годом датируются сведения о сохранившихся исповедных росписях церкви, содержащиеся в клировой ведомости за 1915 г.¹ Сохранилась ревизская сказка 1811 г. города Рыльска приходской одноприходной церкви Вознесения Господня, священником которой был Федор Петрович Вознесенский.²

В 1866 г. «тщанием купцов Ивана Стефановича Деменкова и Никифора Гавриловича Каменева на проценты со вклада коммерции

советника Григория Ивановича Шелехова и на пожертвования храмостроителей и других благотворителей»³ была построена каменная церковь, с каменной колокольней при ней. В документах 1920-х гг. это здание именуется «большим храмом», т.к. одновременно «в отдельном каменном здании размещалась церковь теплая во имя трех вселенских святителей: Василия Великого, Григория Богослова и Иоанна Златоуста», именуемая малой Трёхсвятительской. При ней же под одной кровлей, находилась каменная церковная

сторожка.⁴ Сведения об этом храме содержатся и в «Топографическом описании Курской губернии» (1784 г.): на городской выгонной земле купцов и мещан г. Рыльска построены 2 деревянные церкви, одна из которых Трёх святителей: Василия Великого, Григория Богослова, Иоанна Златоуста.⁵

При Вознесенской церкви имелся небольшой каменный дом, выстроенный за счет благотворителей, в котором помещалась женская богадельня.⁶

Престолов в Вознесенской церкви три: средний во имя Вознесения Господня, в приделах – во имя Знамения Божией Матери и св. великомученика Никиты.⁷

Ближайшими к Вознесенской были Преображенская и Покровская церкви г. Рыльска, находившиеся в одном квартале. Прихожанами Вознесенского храма к 1915 г. были жители г. Рыльска 105 домов (336 м., 347 ж.) и сельца Красное (в «Справочной книге о церквях ... за 1908 г.» – дер. Красная Слободка) 11 домов (44 м., 41 ж.). Всего в приходе числилось 116 домов (380 м., 388 ж.), в т.ч. духовных лиц 5 домов (14 м., 13 ж.), дворян 13 домов (35 м., 35 ж.), мещан 73 дома (246 м., 242 ж.), крестьян 22 дома (73 м., 78 ж.), военных 3 дома (12 м., 19 ж.).⁸ Вознесенскому храму принадлежало 110 дес. 33 кв. саж. пахотной земли.⁹

При храме действовала Вознесенская церковно-приходская женская школа, открытая в 1902 г., в 1915 г. в ней обучалось 32 девочки.¹⁰ Священниками в разное время были протоиерей Владимир Мамонтович Феофилов (1890-1908 гг.), Николай Николаевич Булгаков (с февраля 1915 г.).

После выхода в свет декрета СНК РСФСР от 23 января 1918 г. Вознесенский храм продолжал действовать на основании договора, заключенного гражданами г. Рыльска с Рыльским Советом рабочих, крестьянских и красноармейских депутатов 22 мая 1919 г. В описи церковного имущества, составленной при заключении договора, приводится описание церкви: «зданий храма – 2, икон в иконостасах

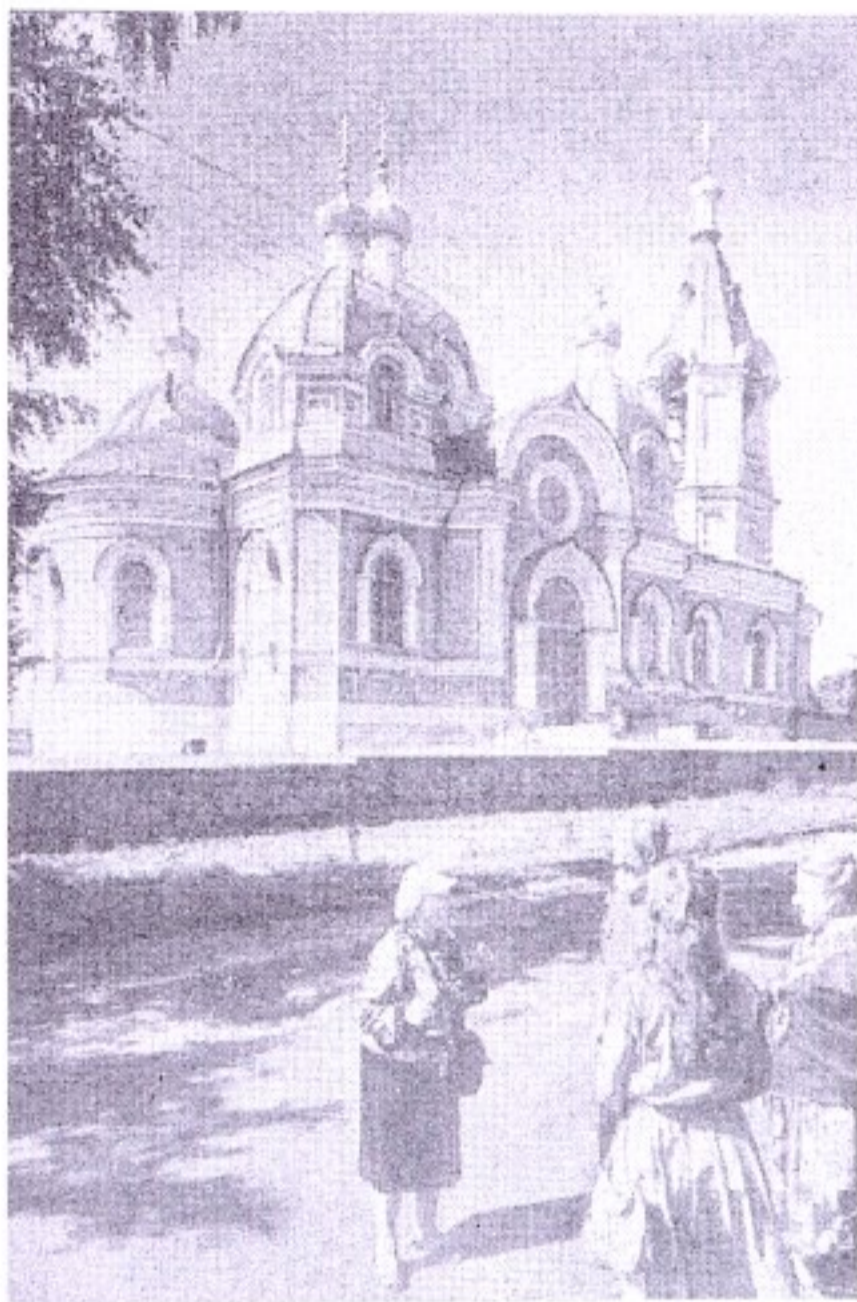

Вознесенский храм г. Рыльска. 1996 г.

большого храма и малого Трёхсвятительского – 30, икон в разных частях храмов – 85, крестов – 6, евангелий – 4, книг религиозного содержания – 50». Колоколов в храме было 8 (вес их не указан).¹¹

Согласно декрету ВЦИК от 23.02.1922. Из храма было изъято 46 предметов общим весом 2 п. 7 ф. 9 зол., в том числе крестов серебряных позолоченных – 4, риз с икон серебряных – 31.¹²

С 1930 г. одно здание храма использовалось как зернохранилище, второе – под мастерскую мер и весов «Метровес». Решением культкомиссии облисполкома от 7 февраля 1936 г. оба храма были закрыты.¹⁴

В документах за 1955 г. отмечалось, что «здание недействующей церкви, используемое воинской частью и состоящее на учете как

Часовня во имя прп. Иоанна Рыльского г. Рыльска



Иоанно-Рыльская церковь г. Рыльска. 1998 г.

В исторических документах, справочных изданиях Курской епархии содержатся сведения о церкви г. Рыльска, именуемой Иоанно-Рыльской. В клировой ведомости за 1915 г. сообщается, что церковь Иоанно-Рыльская построена в 1772 г. «тщанием рыльских купцов Ивана Борисова и сына Илариона Иванова Выходцевых».¹ Церковь каменная, крыта листовым железом. Престолов два — во имя преподобного Иоанна Рыльского и во имя евангелиста Иоанна Богослова.² В 1910 г. при ней возведена каменная колокольня, в ней 8

колоколов: 8 п. 10 ф., 25 п. 14 ф., 12 п. 10 ф., 6 п. 12 ф., 2 п. 32 ф., 1 п. 18 ф., 29 ф., 22 ф.³ Ближайшей к Иоанно-Рыльской церкви была Афанасьевская церковь г. Рыльска, находившаяся в 100 саж.

В 1890 г. прихожанами храма были 313 м. и 398 ж. К 1917 г. в приходе числилось 115 дворов, в них проживало 325 м. и 328 ж., в том числе духовных лиц 3 двора (7 м., 9 ж.), мещан и купцов 87 дворов (263 м., 265 ж.), крестьян и военных 25 дворов (55 м., 54 ж.).⁴

Церковь владела 120 дес. пахотной земли.⁵ На церковной земле возле церкви находилась

Документы церкви в ОКУ «Госархив Курской области»: клировые ведомости за 1915 – 1917; метрические книги за 1809-1846, 1876, 1878, 1888, 1894, 1900-1901, 1903-1905, 1912-1914 гг.

Примечания:

1. Ф.438. Оп. 1. Д. 31. Л. 78.
2. Там же. Д. 29. Л. 52; Д. 31. л. 78.
3. Ф. Р-323. Оп. 1. Д. 338. Л. 31; Ф. Р-2514. Оп. 1. Д. 49. Л. 370.
4. Ф. 217. Оп. 1. Д. 105. Л. 50; Ф. Р-483. Оп. 1. Д. 31. Л. 84.
5. Ф. 217. Оп. 1. Д. 105. Л. 50.
6. Ф. 483. Оп. 1. Д. 31. Л. 79 об.
7. Ф. Р-323. Оп. 1. Д. 338. Л. 1.
8. Там же. Л. 31; Ф. Р-2514. Оп. 1. Д. 49. Л. 370.
9. Ф. Р-2511. Оп. 1. Д. 58. Л. 31; Ф. Р-323. Оп. 1. Д. 687. Л. 40;
10. Ф. Р-3322. Оп. 4. Д. 8. Л. 25; Д. 60. Л. 52, 74, 155.
11. Ф. Р-3322. Оп. 4. Д. 60. Л. 2.
12. Там же. Л. 13.
13. Там же. Л. 4.

Успенский храм г. Рыльска



Церковь Успения Пресвятой Богородицы
п. им. Куйбышева Рыльского района. 2013 г.

В документах Курской епархии и справочных изданиях церковь именуется Успенской, что в Бору г. Рыльска, Боровской.

О дате постройки храма в клировой ведомости за 1915 г. сообщается: «когда и кем построена церковь неизвестно, существует предание, что она построена удельным князем Василием Ивановичем Шемякой между 1510-1523 гг.»¹ В 1895 г. был составлен проект расширения деревянной церкви в с. Боровское. Сохранились подписанные Курским епархиальным архитектором В.Г. Слесаревым чертежи церкви.²

Достаточно подробное описание Успенской церкви было сделано в 1902 г., когда составлялся свод памятников старины по всей России. Вот о чем рассказал этот документ.

«Церковь эта находится в двух верстах от города Рыльска, через реку Сейм у поселка Боровское, на краю дубовой рощи, близ ж.-д. станции «Рыльск – Боровское». В Рыльске церковь известна под именем Боровской, так как она когда-то окружена была бором. Церковь построена кораблем, одноглавая, деревянная, рубленая из дуба, на каменном фундаменте, покрыта железом. В стенах прорезаны

I. ВѢДОМОСТЬ О ЦРКВИ	
Успенской сородашней цркви в Бору, уезда Рыльского Курской епарх. кк.	
за 1915 года.	
<p>а) Црква построена на месте и каменное сооружение с каменными стенами, что она построена Успенской Князем Василием Ивановичем Шуйским между 1570-1593 годами.</p> <p>б) Здание деревянное, на каменном фундаменте, с каменными колоннами, проемами, крышами и т.д.</p> <p>в) Протоиерейский один во имя Успенія Пресвятой Богородицы.</p> <p>г) Црква достояніем.</p> <p>д) По истребленіи или поврежденіи священников и причасников.</p> <p>е) Жизненія пожитки священников 300р причасников 100р.</p> <p>ж) Крестниковъ крестныхъ за 1915 годъ пожитки 120р.</p> <p>з) Дѣла церковныя содержатся въ книгахъ цркви и казеннаго покровительства въ нихъ пожитки 100р.</p>	
<p>Священникъ Родъ Поповъ изъ села Треховицына Рыльскаго уезда Меланскій</p>	

Из клировой ведомости Успенской, что в Бору церкви г. Рыльска. 1915 г.

небольшие окна без рам и стекол, «волоковые», закрываемые изнутри задвижками. Окна очень маленьких размеров, имеют в длину горизонтально от 5 до 7 верш. и от 4 ½ до 6 верш. в ширину. Колокольня устроена не над папертью, а над частью трапезы и в трапезе на потолке заметно заделанное ныне отверстие – лаз на звонницу. Колокольня от времени покосилась на восток. К храму приделаны две досчатые галереи. Фундамент под церковью и галереей устроен недавно. Весь древний храм без галерей имеет в длину 22 арш., а в ширину от 5 ½ до 7 арш. в разных отделениях. Вся работа храма простая, топорная и в алтаре одна «матица» балка на потолке даже не отесана топором, а с нее снята только кора. Наружных

III. ВѢДОМОСТЬ О ПРИХОДѢ.				
Каждое заглав. означено и на казенныхъ и на частныхъ и на церковныхъ и на монастырскихъ и на другихъ имущественныхъ, церковно-приходскихъ и церковныхъ.	Число душъ по переписи.	Число душъ.		Въ казенныхъ имущественныхъ и на частныхъ и на церковныхъ и на монастырскихъ и на другихъ имущественныхъ.
		Муж.	Жен.	
Всего душъ по переписи	5	4	1	
Из казенныхъ имущественныхъ	25	22	3	Из казенныхъ имущественныхъ
Из частныхъ имущественныхъ	10	11	300	Из частныхъ имущественныхъ
Итого по приходскимъ...				126 391 390
Из казенныхъ имущественныхъ	2	7	5	
Из частныхъ имущественныхъ	5	2	4	
Из церковныхъ имущественныхъ	5	20	18	
Из монастырскихъ имущественныхъ	116	266	323	
<p>Каждое заглав. означено и на казенныхъ и на частныхъ и на церковныхъ и на монастырскихъ и на другихъ имущественныхъ.</p> <p>Из казенныхъ имущественныхъ (дворянскихъ, помещичьихъ и др.)</p> <p>Из частныхъ имущественныхъ</p> <p>Из церковныхъ имущественныхъ (только казенныхъ)</p> <p>Из монастырскихъ имущественныхъ (только казенныхъ)</p>				
Итого по приходскимъ...				126 391 390
<p>Священникъ Родъ Поповъ изъ села Треховицына Рыльскаго уезда Меланскій</p>				

Из клировой ведомости Успенской, что в Бору церкви г. Рыльска. 1915 г.

украшений на храме нет. В общем храм сохранился до наших времен хорошо, и дерево-дуб так крепко, что при поделках в церкви топор берет его с трудом. Внутри храма стены окрашены в темный цвет, на них помещены иконы разных веков. Алтарь небольшой – 3 ¼ арш. в высоту, украшений здесь нет никаких, кроме двух-трех икон. Иконостас в церкви новый, построенный в 1836 г. В церкви имеются иконы от двух древних иконостасов XVI и XVII веков, но иконы имеют следы позднейшего неумелого поновления, хотя лики и не поновлялись. Из икон обращают на себя внимание составляющие местные высокопочтимые римлянами (так в тексте) святыни: небольшой образ Успения Пресвятой Богородицы и образ

Божией Матери «Одигитрия Смоленская». Последняя икона очень ветхая, древней греческой живописи, замечательно отчетливая и большая по своим размерам: имеет в длину 1 арш. 9 верш., в ширину – 1 арш. 5 верш. Образ Успения Пресвятой Богородицы стоит по правую сторону северных алтарных дверей, у угла стены, а рядом с ней, на другой стене, стоит икона Божией Матери «Одигитрия Смоленская». Оба образа стоят во вделанных в стену киотах и в серебряных вызолоченных ризах и прикрыты сверху пеленами, снимаемыми во время службы. По преданию, икона Божией Матери «Одигитрия Смоленская» принесена сюда девушкой схимонахиною Феодосией из Смоленской области (так в тексте). Как говорит устное предание, во время нашествия татар на Смоленскую область они напали на святую обитель, в которой подвизалась Феодосия. Спасаясь от них, Феодосия успела взять из обители только одну эту высокочтимую икону и скрылась от гнавшихся за нею татар в лесу. Долго она блуждала по лесам, обходя поселения из страха встречи с татарами, боясь не за себя, а за святую икону, питалась кореньями и ягодами, спала под покровом деревьев, встречалась со зверями, терпела голод и холод, видела нужду и страх, но тяжести иконы не чувствовала, хотя икона очень тяжела. После долгого скитания по лесам Феодосия, руководимая образом Божией Матери, напала на одиноко стоящую в лесу Успенскую церковь и поселилась недалеко от неё. К священной службе она приносила свою икону в церковь, участвовала с нею в крестных ходах, и когда умирала, то заповедала хранить икону вечно в Успенской церкви. Феодосия похоронена около церкви, справа. Над могилой её устроен кирпичный склеп, покрытый железом. Над прахом Феодосии рыляне и до сего времени служат панихиды, считая её праведницей. По преданию, стены храма стоят нерушимо со времени их постройки. Первый известный капитальный ремонт церкви произведен в 1830 г., когда под нее подвели

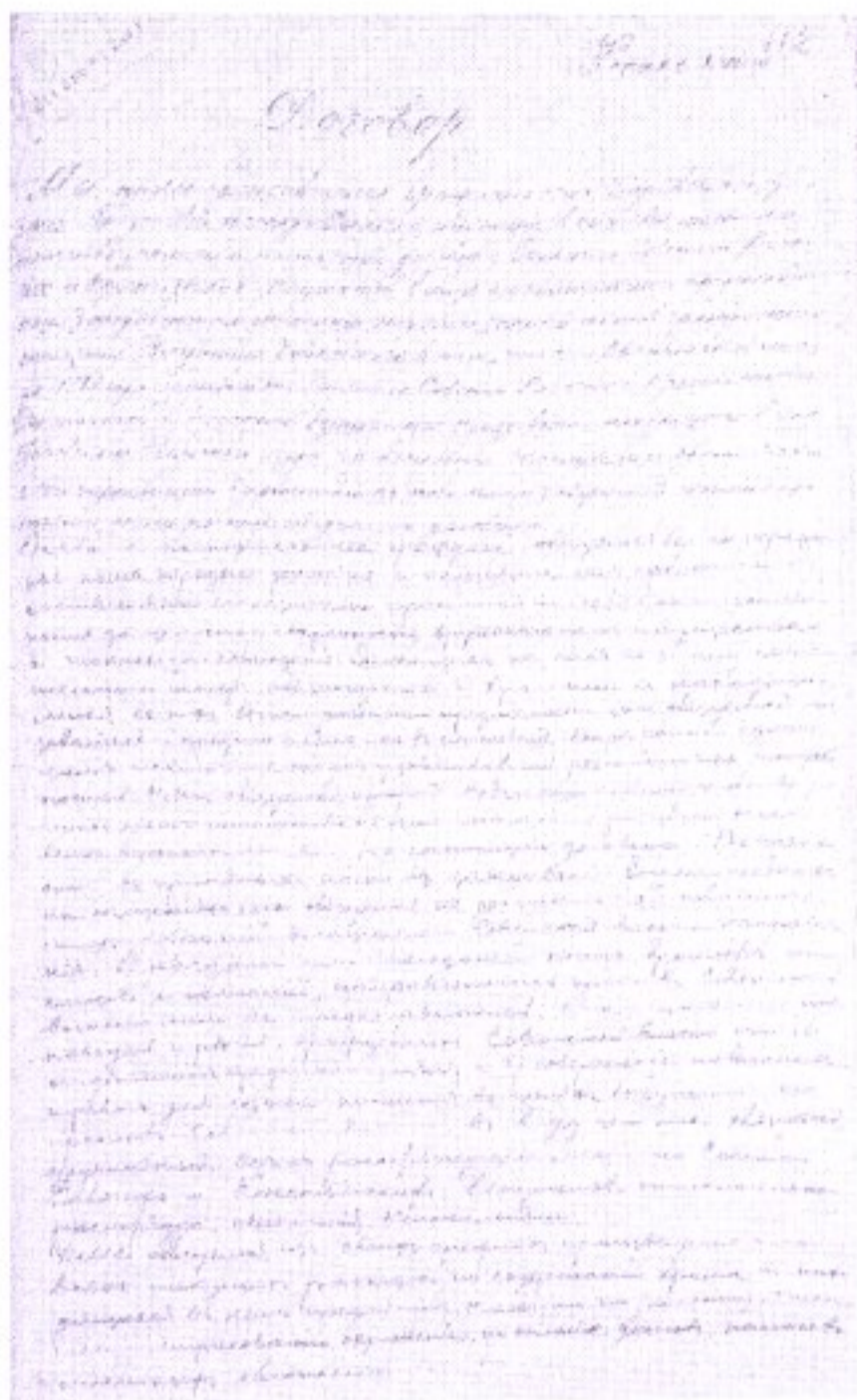

Из договора граждан с. Боровского, д. Гнеушевой и г. Рыльска с Рыльским СР и КД о передаче в бесплатное и бессрочное пользование здания церкви. 1919 г.

кирпичный фундамент, а крышу покрыли железом вместо дерева. Там же к церкви пристроили с запада две деревянные галереи: одну в начале 1850 г., а другую – в половине (так в тексте) 1860 г. Когда построена церковь, точно неизвестно. По существующему устному преданию рылян – в княжение в Рыльске Василия Шемяки, в конце XV и начале XVI вв. Чудотворная икона «Знамение» Пресвятой Богородицы Курской, прославившейся к тому времени чудесами, была жителями Рыльска привезена по реке Сейм из места её явления в Рыльск. Когда икона была у стен города, привезшие её известили Шемяку, предполагая,

что он почитит икону встречей за городом, но Шемяка, сомневаясь в чудотворности иконы, поставил её в Бору. Вскоре после этого он внезапно ослеп. Видя в этом наказание Божие за сомнение в чудотворности иконы и непочитании её, Шемяка на коленях и в слезах, всенародно пред иконою в Бору принес покаяние и тогда, и тут же, прозрел. На том месте, где стояла икона в Бору, поставил часовню, обращенную в церковь, а в Рыльске построен храм для иконы во имя Рождества Пресвятой Богородицы, которой в настоящее время не существует, на месте же его находится каплица. И теперь рыляне во время приноса иконы «Знамение Пресвятой Богородицы» Курской встречают икону в Бору на месте чуда над князем Шемякой.

В храме Успенской церкви имеются: священный антиминс, освященный Преподобным Иоакимом, Архиепископом Ростовским и Ярославским в 1732 году, а из древних вещей имеются оловянная дароносица, оловянная мирница и медное кадило причудливой работы.

Боровская церковь есть наидревнейший памятник из сохранившихся в Рыльске древних зданий. Сохранение церкви до наших времен, несмотря на частые опустошения татарами окрестностей Рыльска, объясняются тем, что она построена была в стороне от Рыльска, за рекою Сеймью, среди дремучего дубового и соснового леса, окруженного непроходимыми болотами, только сравнительно в недавнее время высохшими: доступ к церкви мог быть исключительно из Рыльска, через реку Сейм, а иного пути сюда не было».³

К 1915 г. – это было деревянное на каменном фундаменте здание с такой же колокольней, прочное, крытое железом. На колокольне – 4 колокола, вес одного из них, большого, 31 п. Престол в храме один – во имя Успения Пресвятой Богородицы.⁴

Прихожанами храма были: жители Рыльска 6 домов, в них проживало 15 м., 10 ж.; сельца Боровского 24 дома, 82 м., 75 ж.; дер. Гнеушевой 91 дом, 340 м., 333 ж., из которых духовных

Из истории храмов Курской епархии.

лиц 2 дома, 7 м., 4 ж., дворян 3 дома, 2 м., 4 ж., мещан 6 домов, 28 м., 29 ж., крестьян 110 домов, 400 м., 381 ж.⁵ За церковью числилось 2 дес. 416 кв. саж. усадебной земли с погостом.⁶

Ближайшими к Успенской церкви были городские церкви, находившиеся в двух верстах.

Церковно-приходская школа, размещавшаяся в собственном здании, находилась в дер. Гнеушевой. Средства на содержание школы поступали от попечителя В.В. Викторова. Законоучителем и заведующим школой состоял с 1897 г. священник Успенской церкви Петр Григорьевич Попов. Он же был и законоучителем земской школы, открытой в с. Гнеушево с 1 декабря 1912 г. В церковной библиотеке хранилось 46 томов книг, предназначенных для чтения.⁷

После выхода в свет декрета СНК РСФСР от 23 января 1918 г. Успенский храм продолжал действовать в соответствии с уставом и договором, заключенным 26 мая 1919 г.: «Мы, граждане села Боровского, деревни Гнеушевой и г. Рыльска... приняли находящееся в селе Боровском Рыльского уезда православное здание храма».⁸ В описи имущества храма, составленной при заключении договора, дано описание внешнего вида и внутреннего убранства храма. На содержание причта и храма 4% ренты в 1000 рублей было пожертвовано Параскевой Филимоновой.⁹

Согласно декрету ВЦИК от 23.02.1922 г. из храма было изъято 7 наименований предметов (чаши, крест, ризы) общим весом 10 ф. 4 зол.¹⁰

Дата закрытия храма не установлена: в числе действующих в документах за 1930-е – 1970 гг. храм не числится.

В соответствии с Законом РСФСР «О свободе вероисповеданий» от 25 октября 1990 г. было зарегистрировано религиозное объединение – Успенский приход Курской епархии Русской Православной церкви (свидетельство № 216).

Согласно Федеральному закону «О свободе совести и о религиозных объединениях» от 26 сентября 1997 г. зарегистрирована

религиозная организация – православной приход Успенской церкви (свидетельство № 155-р от 25.11.99) в п. им. Куйбышева Рыльского района.

Документы церкви в ОКУ «Госархив Курской области»: клировые ведомости за 1915 – 1917; метрические книги за 1876, 1878, 1885, 1894, 1895, 1900-1905, 1912-1917, 1919 гг.

Примечания:

1. Ф. 483. Оп. 1. Д. 28. Л. 130.
2. Ф. 325. Оп. 1. Д. 262.
3. Ф. 4. Оп. 1. Д. 123. Л. 89-91 об.
4. Ф. 483. Оп. 1. Д. 28. Л. 130.
5. Там же. Л. 137.
6. Там же. Л. 130 об.
7. Там же. 131 об.
8. Ф. Р-323. Оп. 1. Д. 337. Л. 112.
9. Там же. Л. 113 об.-114.
10. Ф. Р-2511. Оп. 1. Д. 58. Л. 35.

Знаменский храм с. Бегоща

До 1924 г. с. Бегоща (Бегощ) входило в состав Путивльского уезда Курской губернии; с 1924 г. – в состав Рыльского уезда (с 1928 г. – района); с 1935 г. – в состав Крупецкого района; с 1964 г. – в состав Рыльского района.

В справочных изданиях Курской епархии и документах архива храм именуется Знаменским. Деревянный, однопрестольный храм в с. Бегоща был построен в 1859 г.¹ К этому времени в селе насчитывалось 109 дворов, в котором проживали 519 м. и 526 ж., к 1890 г. население значительно выросло и в Бегоще с 2 деревнями проживало 1183 м. и 1266 ж., в 1898 г. – 1276 м. и 1355 ж.²

К приходу Знаменской церкви относились деревни Нихаевка и Николаевка. Церковь владела 3 дес. усадебной и 33 дес. полевой земли. Церковно-приходских школ при церкви не было: в приходе было 3 земских школы.³

После выхода в свет декрета СНК РСФСР от 23 января 1918 г. Знаменский храм продолжал действовать в соответствии с договором, заключенным 20 июня 1920 г. обществом с волостным Советом РК и КД.⁴ В описи, составленной при заключении договора, говорится, что иконостас в церкви деревянный, позолоченный, икон деревянных – 60; колоколов больших медных – 2, малых медных – 2. В описи перечислено 47 (в др. экземпляре – 46) богослужебных предметов.⁵

Согласно декрету ВЦИК от 23 февраля 1922 г. из храма с. Бегоща было изъято 17 серебряных предметов весом 5 ф. (в др. описи – 30 серебряных предметов). По просьбе группы верующих были возвращены ковшик и с одного евангелия 8 уголков и 2 сердца весом 50 зол. Взамен было собрано 50 – копеечных монет – 13 шт., 20 – копеечных – 17 шт., 15 – копеечных – 28 шт., 10 – копеечных – 31 шт.,



Знаменская церковь с. Бегоща. 2013 г.

5 – копеечных – 7 шт.⁶

В 30-х годах прошлого столетия церковь была действующей. В 1936 г. священник Знаменской церкви был осужден на 6 лет, в связи с чем богослужения в храме прекратились.⁷

В 1937 г. в документах Курского облисполкома Знаменская церковь в с. Бегоща числилась как действующая.

В ноябре 1944 г. был заключен договор граждан с Бегоща с Крупецким райисполкомом о приеме здания храма в бессрочное и бесплатное пользование.⁸

В 1960-х гг. в документа Уполномоченного Совета по делам Русской Православной церкви Знаменский храм числится действующим.

В 1970-х – 1980-х гг. сведения о храме отсутствуют.

В соответствии с Законом РСФСР «О свободе вероисповеданий» от 25 октября 1990 г. зарегистрирован православный приход Знаменской (Свято-Знаменской) церкви Курской епархии Русской Православной Церкви (Московский патриархат) в с. Бегоща (21 мая 1991 г. № 58).

В соответствии с Федеральным законом «О свободе совести и о религиозных объединениях» от 26 сентября 1997 г. возобновлена регистрация религиозной организации Знаменский приход (24 декабря 1998 г. № 33-р) Курской епархии РПЦ (Московский патриархат) (24 декабря 1998 г. № 33-р).

Документы церкви в ОКУ «Госархив Курской области»: метрические книги за 1891, 1903, 1909 гг.



Знаменская церковь с. Бегоща. 1992 г.

Примечания:

1. Справочная книга о церквях... Курск, 1909. С. 152.
2. Ф. 217. Оп. 1. Д. 105. Л. 49 об.; Д. 117. Л. 56.
3. Справочная книга о церквях ... С. 153.
4. Ф. Р-323. Оп. 1. Д. 340. Л. 53 об.; Ф. Р-2514. Оп. 1. Д. 49. Л. 74.
5. Ф. Р-2514. Оп. 1. Д. 49. Л. 75-76.
6. Ф. Р-2511. Оп. 1. Д. 58. Л. 109; Ф. Р-323. Оп. 1. Д. 687. Л. 122.
7. Ф. Р-3322. Оп. 4. Д. 42. Л. 100, 102.
8. Ф. Р-3941. Оп. 3. Д. 198. Л. 45.

Борисоглебский храм с. Березники



Борисоглебский храм с. Березники. 2013 г.

Во всех справочных изданиях Курской епархии храм именуется Борисо-Глебский (святых и благоверных князей Бориса и Глеба, Борисоглебский).

Упоминание о храме встречается в «Топографическом описании Курской губернии» (1784 г.): «во оном селе Березники церковь деревянная во имя святых мучеников Бориса и Глеба, при которой священно- и церковнослужительских дворов 2, в них душ – 5».¹ Запись в клировой ведомости 1916 г. о наличии метрических книг за 1777 год свидетельствует о существовании храма задолго до его упоминания в «Топографическом описании».

Новое здание церкви, деревянное на каменном фундаменте, с такой же колокольней в одной связи было построено в 1877-1881 гг. «тщанием прихожан дер. Серовки», особо упомянуто имя Надежды Ивановны Булгаковой.² Оба здания покрыты железом. Церкви принадлежали здания сторожки, ледника и клуни (сарай для корма).

К приходу Борисоглебской церкви кроме с. Березники относились деревни: Кольтичеева, Висколь, Стропицы. В 1909 г. в приходе числилось 655 православных прихожан и 20 раскольников, к 1916 г. в с. Березники было 52 двора, в которых проживали 166 м., 141 ж., в

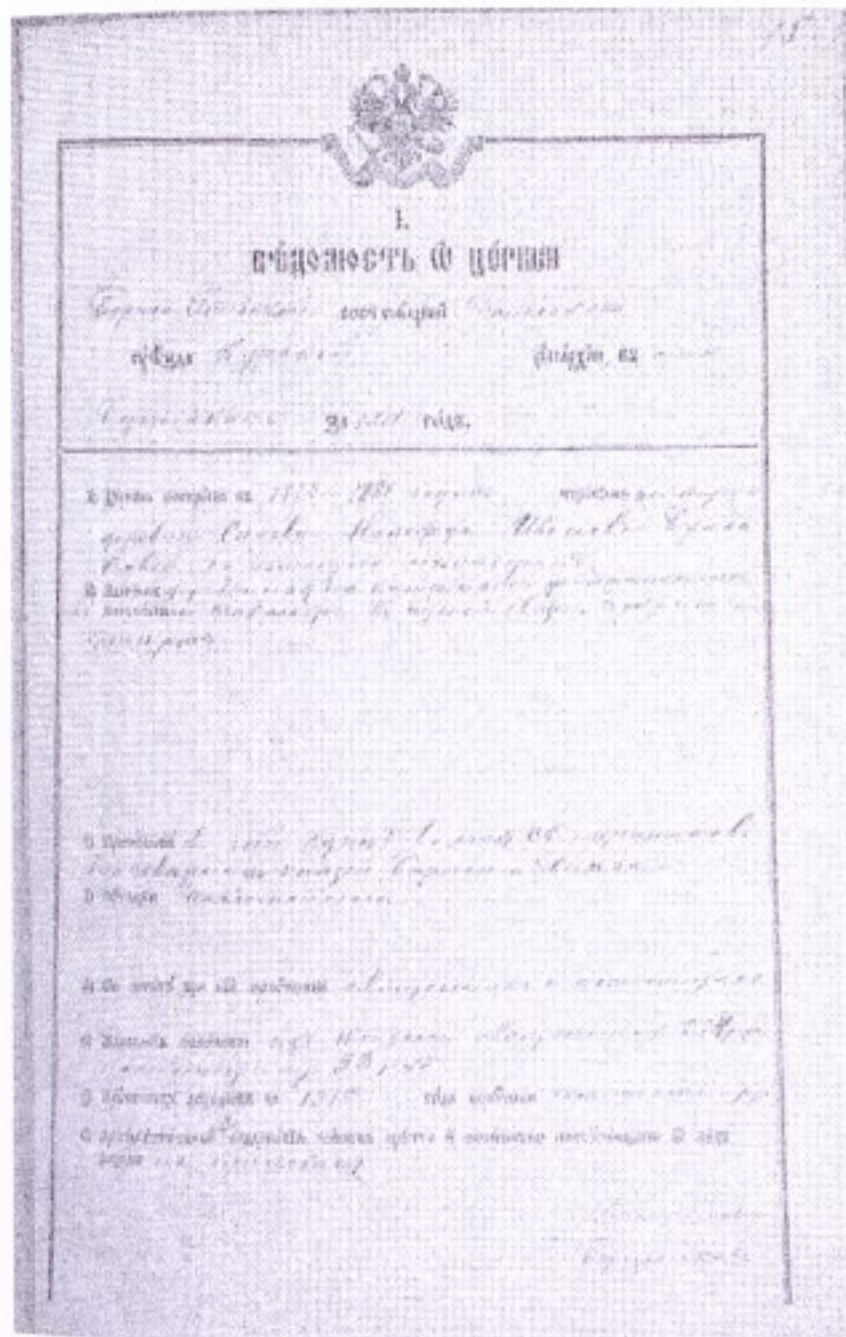

Из клировой ведомости Борисоглебской церкви с. Березники. 1916 г.

деревнях – 150 дворов, 559 м., 519 ж., в приходе было 5 дворов раскольников 17 м., 19 ж.³ Ближайшими к Борисоглебскому храму были Николаевская с. Осмолова и Преображенская с. Мазеповка церкви. Во владении церкви было 3 дес. усадебной вместе с погостом земли, 30 дес. – пахотной, 10 дес. – сенокосной.⁴

Церковно-приходских школ при церкви не было, но в с. Березники и деревнях Висколь, Кольтичеева, Стропица были земские школы. Священниками в храме служили: Илья Кузьмич Кос(з)минский (1796-1811 гг.), Михаил Кардашевский (1890 г.), Андрей Иванович Диаконов (1908 г.).

После выхода в свет декрета СНК РСФСР от 23 января 1918 г. Борисоглебский храм

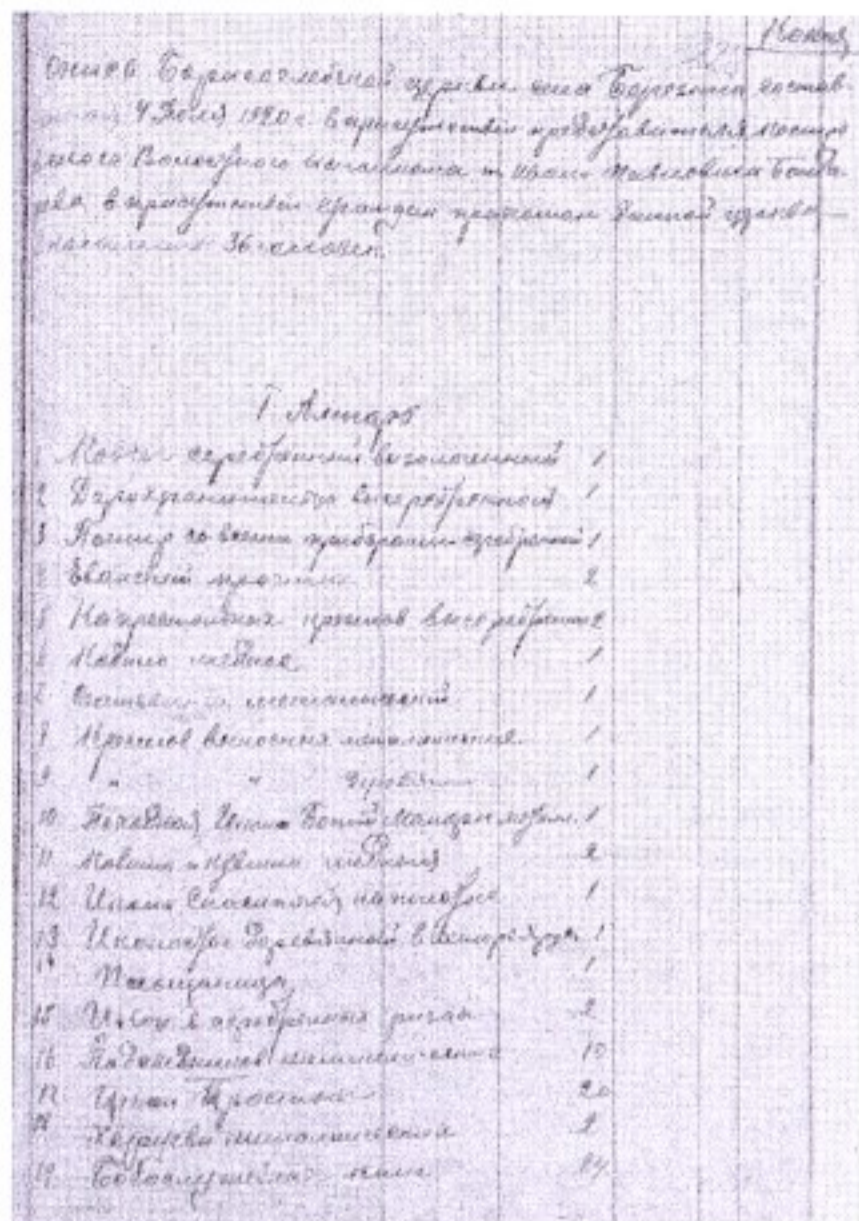

Из описи Борисоглебской церкви с. Березники. 1920 г.

продолжал действовать в соответствии с договором, заключенным с волисполкомом 4 июля 1920 года.⁵ При заключении договора была составлена опись имущества, в которой содержится краткое описание храма: здание церкви деревянное, иконостас – деревянный, четырехъярусный, в храме – 2 иконы в серебряных ризах, 20 икон простых; на колокольне – 4 больших колокола, 1 средний и 2 малых (вес колоколов не указан).⁶

В январе 1935 г. по решению Курского облисполкома Борисо-Глебская церковь была закрыта с передачей здания «под школу».⁷

Сведения о деятельности храма в 1940-х – 1980-х гг. отсутствуют.

Религиозная община была воссоздана в соответствии с Законом РСФСР «О свободе вероисповеданий» от 25.10.1990 г., когда

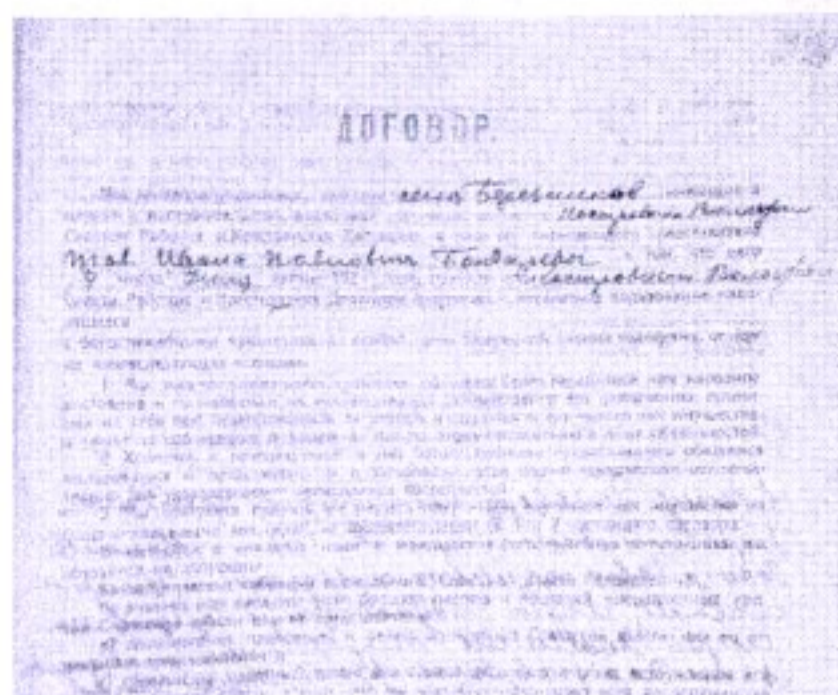

Из договора жителей с. Березники с Костровским волисполкомом о передаче здания церкви. 1920 г.

был зарегистрирован православный приход Борисо-Глебской церкви.

Согласно Федеральному закону «О свободе совести и религиозных объединениях» от 26.09.1997 г. зарегистрирована религиозная организация – приход Борисо-Глебского храма (25.11.1999 г. № 154-р) в с. Березники.

Документы церкви в ОКУ «Госархив Курской области»: клировые ведомости за 1835, 1916; метрические книги за 1774-1842, 1874-1886, 1888-1916, 1918 гг.

Примечания:

1. Ф. Р-30. Оп. 1. Д. 185. Л. 18.
2. Ф. 483. Оп. 1. Д. 40. Л. 15.
3. Там же. Л. 19.
4. Там же. Л. 15 об.
5. Ф. Р-2514. Оп. 1. Д. 49. Л. 164.
6. Там же. Л. 165 об.
7. Ф. Р-3322. Оп. 4. Д. 1. Л. 2, 15; Д. 9. Л. 36.

Покровский храм с. Боброво

Первые сведения о храме относятся к концу XVIII в. В «Топографическом описании Курской губернии» (1784 г.) о селе Боброво говорится: «во оном селе церковь деревянная во имя Покрова Пресвятой Богородицы, при которой священно – и церковнослужительских дворов 2, в них душ – 4».¹

В ревизской сказке 1795 г. содержатся сведения о том, что в с. Боброва Рыльской округи «церковь одноприходная Покрова Пресвятой Богородицы», при которой священник Акиндин Тарасов.² В клировой ведомости 1887 г. датой постройки указан 1797 г., «церковь построена иждивением умершего помещика майора Симеона Андреева Деменкова, здание деревянное на каменном фундаменте, с такой же колокольней, крепкая, холодная».³ Известно, что здание неоднократно обновлялось, перестраивалось. В 1846 г. Покровская церковь была «возобновлена иждивением приходского помещика майора Михаила Семеновича Деменкова».⁴ В 1867 г. им же с помощью др. прихожан была построена каменная сторожка. Новое каменное здание было сооружено в 1903 г. «тщанием бывшего церковного старосты, крестьянина Антония Алюшина на средства, завещанные умершим помещиком Михаилом Деменковым и на собственные средства Алюшиных» (в документах Уполномоченного по делам Русской Православной Церкви и Рыльского райисполкома датой постройки указан 1902 г., площадь здания 248 кв.м.).⁵ Престол освящен во имя Покрова Пресвятой Богородицы.

В приход храма входили: с. Боброво, деревни Матохина, Перецелуева, Михайловка. К 1916 г. в с. Боброво было 103 двора, (360 м., 373 ж.), в дер. Матохиной – 75 дворов (265 м., 278 ж.), в дер. Перецелуевой – 62 двора (209 м., 201 ж.), в



Покровский храм с. Боброво. 2013 г.

дер. Михайловке – 133 двора (558 м., 494 ж.).⁶

Покровскому храму принадлежало 2 дес. усадебной и 33 дес. пахотной земли. Издавна в приходе существовало 3 кладбища: в с. Боброве, дер. Матохиной и дер. Михайловке.⁷

Ближайшими к Покровскому храму были церковь Николаевская с. Боромыкина в 4 в. и Рождество-Богородицкая с. Коренского в 6 в.

В приходе Покровского храма было 2 земских школы (в с. Боброво и дер. Михайловке). В 1887-1890 гг. Закон Божий преподавал священник Григорий Покровский. В 1898 г. на средства крестьянина Антона Алюшина в с. Боброво выстроено церковно-приходское училище.⁸

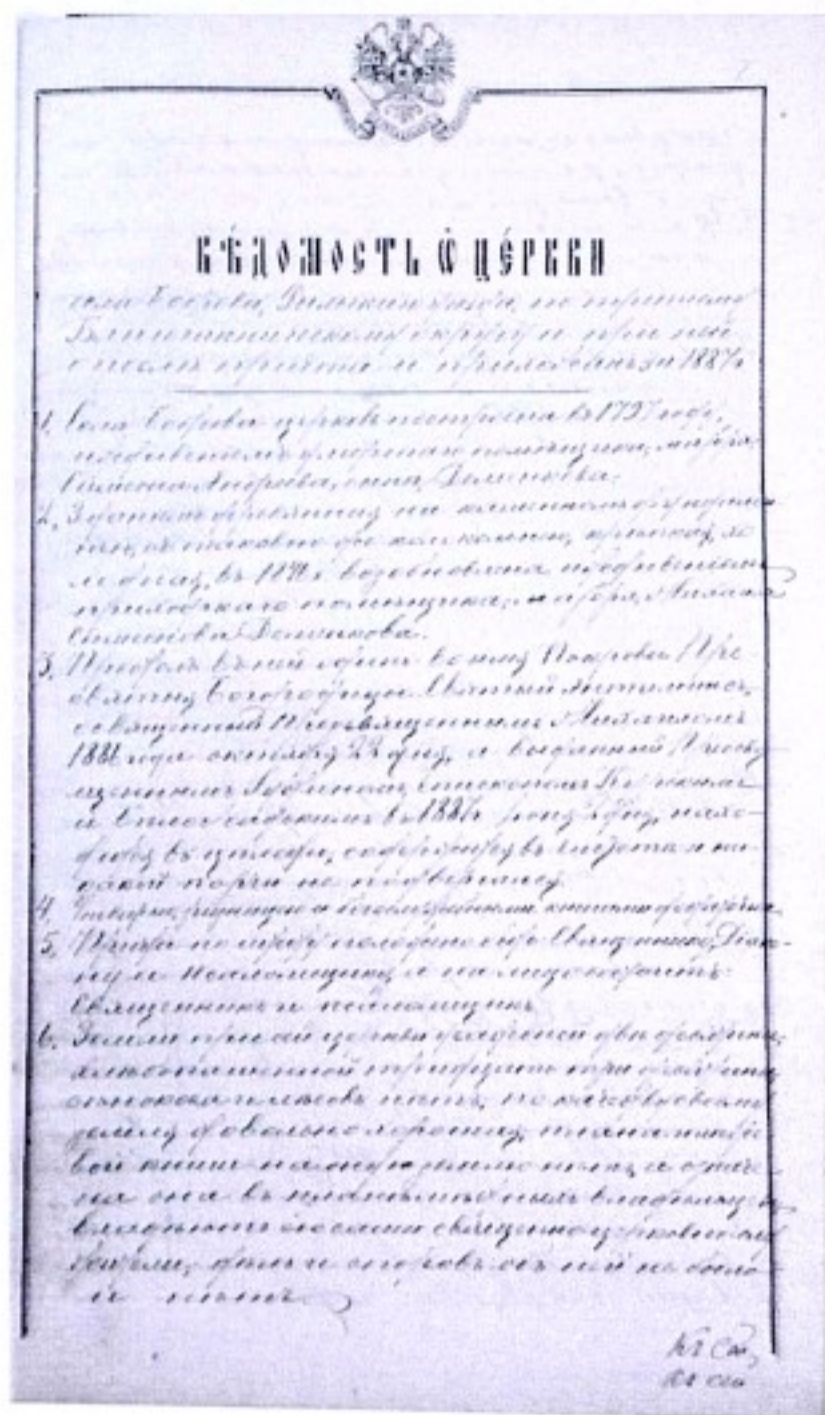

Из клировой ведомости Покровской церкви с. Боброво. 1887 г.

После выхода в свет декрета СНК РСФСР от 23 января 1918 г. Покровский храм продолжал действовать, на основании устава и договора, заключенного с Рьельским волисполкомом 17 октября 1920 г.⁹ Имеется опись имущества храма, составленная при заключении договора. В ней указаны 33 иконы в металлических ризах, 20 икон без риз, две иконы Божией Матери для крестных ходов, 4 евангелия, из которых одно в бархатном переплете, одно с серебряными углами, 2 серебряных напрестольных креста и др. церковное имущество.¹⁰

Согласно декрету ВЦИК от 23.02.1922 г. из храма изъято 14 предметов, в т.ч. 7 риз с икон,

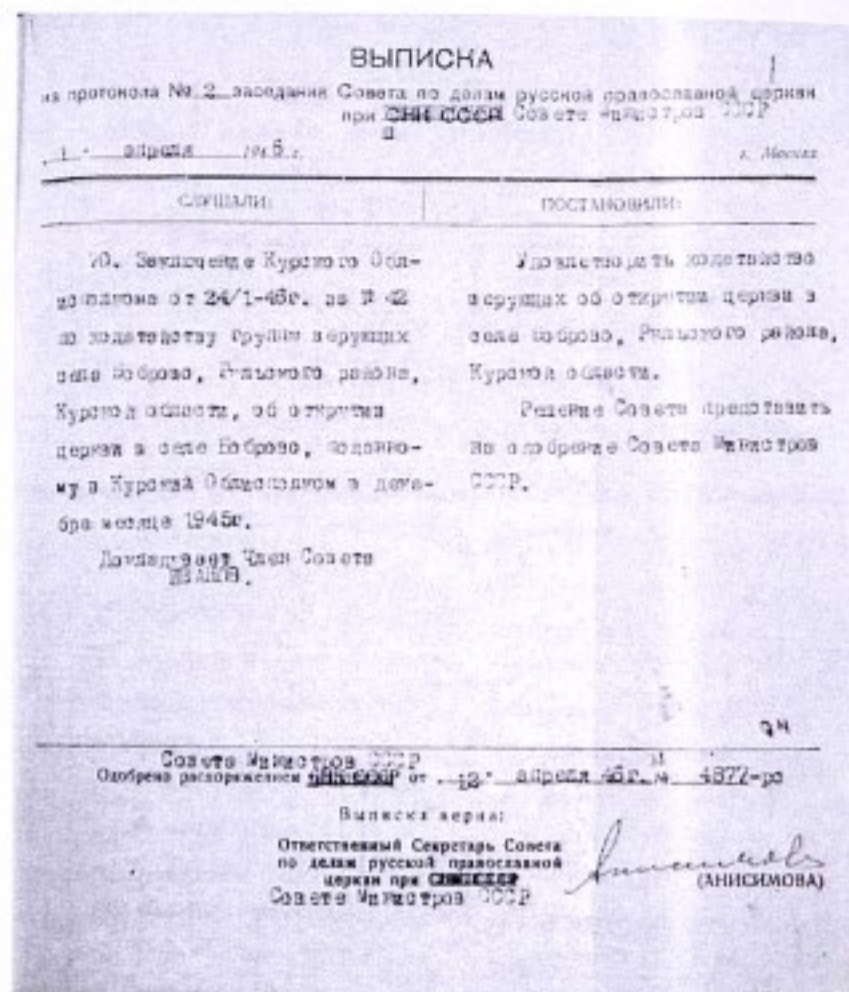

Постановление Совета по делам Русской православной церкви при СМ СССР об открытии церкви в с. Боброво. 1 апреля 1946 г.

серебряный крест, священные сосуды, общим весом 21 ф. 86 зол.¹¹

С 1930 г. церковь бездействовала, община распалась. Здание использовалось под зернохранилище. В 1936 г. решением Курского облисполкома от 23 февраля Покровская церковь в с. Боброво была закрыта с передачей здания «под нардом».¹²

В годы Великой Отечественной войны во время пожара внутренняя часть здания храма полностью выгорела. В таком виде храм был передан общине верующих. В апреле 1946 г. зарегистрирована приходская православная община Покровской церкви с. Боброво Рьельского района (№ 327); 20 июня 1946 г. заключен договор с Рьельским райисполкомом о передаче религиозному обществу здания храма в бесплатное и бессрочное пользование.¹³ Сохранились акты приема-передачи церковного имущества при смене священ-

ников. С 1946 г. в храме служили: Дубовик Н.Д. (1946-1947 гг.), Стремоухов Н.Н. (1947-1948, 1955-1960 гг.), Стремоухов Н.Г. (1949-1950 гг.), Горбулин И.Г. (1950-1951 гг.), Хрипун И.Ф. (1951 г.), Алюшин А.Я. (1951-1953 гг.).

В 1949 г. религиозной общине с. Боброво были переданы церковные ценности Богородичной церкви с. Коренского Крупецкого района. Составленная опись за 1949 г. включает 99 наименований предметов, в т.ч. икон разных деревянных – 50, из них 28 старых икон на дереве, переданных из церкви с. Коренского.¹⁴

До 1955 г. ремонт в храме не проводился. В документах отмечается бедность прихода. С августа 1960 г. из-за отсутствия священника прекратилась служба. Решением Курского облисполкома от 22 мая 1961 г. № 267 Покровская церковь была закрыта, религиозная община снята с регистрации, договор был расторгнут.¹⁵ Здание храма было передано в распоряжение Бобровского с/с для использования под сельский клуб. Имущество было передано Покровской церкви г. Рыльска. В сдаточном акте перечислено 55 наименований предметов, в т.ч. 41 деревянная икона, 4 деревянные иконы в ризах, 2 иконы металлические. Сделана запись о том, что крест железный из черного металла весом 3 ц «сдан в утиль».¹⁶ В документах за 1970-е–1980-е гг. храм не упоминается. В настоящее время ведутся работы по восстановлению здания храма.

В соответствии с Законом РСФСР «О свободе вероисповеданий» от 25 октября 1990 г. зарегистрирован православный приход Покровской (Покрова Пресвятой Богородицы) церкви Курской епархии Русской Православной Церкви (Московский патриархат) в с. Боброво (23 мая 1994 г. № 191).

В соответствии с Федеральным законом «О свободе совести и о религиозных объединениях» от 26 сентября 1997 г. возобновлена регистрация религиозной организации – приход Покрова Пресвятой Богородицы (14.04.2000 г. № 246-р).

Документы церкви в ОКУ «Госархив Курской области»: клировые ведомости за 1887, 1916; метрические книги за 1869-1878, 1882, 1885-1889, 1893, 1895-1905, 1909-1910, 1912-1914, 1916, 1917 гг.

Примечания:

1. Ф. Р-30. Оп. 1. Д. 185. Л. 20.
2. Ф. 184. Оп. 2. Д. 294. Л. 836.
3. Ф. 483. Оп. 1. Д. 34. Л. 7.
4. Там же.
5. Ф. 483. Оп. 1. Д. 39. Л. 2.
6. Ф. 483. Оп. 1. Д. 39. Л. 6; Д. 34. Л. 10 об.
7. Ф. 483. Оп. 1. Д. 34.
8. Ф. 483. Оп. 1. Д. 39. Л. 3 об.
9. Ф. Р-323. Оп. 1. Д. 337. Л. 231.
10. Ф. Р-2514. Оп. 1. Д. 49. Л. 63, 336.
11. Ф. Р-2514. Оп. 1. Д. 58. Л. 106; Ф. Р-323. Оп. 1. Д. 687. Л. 116.
12. Ф. Р-3322. Оп. 4. Д. 61. Л. 101, 111; Д. 9. Л. 36; Д. 1. Л. 24; Д. 2. Л. 35.
13. Ф. Р-5027. Оп. 4. Д. 62. Л. 3, 5; Оп. 5. Д. 10. Л. 106.
14. Ф. Р-5027. Оп. 4. Д. 62. Л. 20.
15. Ф. Р-3322. Оп. 44. Д. 1426. Л. 25; Р-3941. Оп. 3. Д. 198. Л. 21, 34-36.
16. Ф. Р-5027. Оп. 4. Д. 62. Л. 39-40, 46.

Успенский храм с. Волобуево



Место нахождения церкви Успения Пресвятой Богородицы в с. Волобуево. 2013 г.

В «Топографическом описании Курской губернии» (1784 г.) Волобуева числится ещё деревней, владельцами которой были прапорщик Федосей Алексеевич Юрасов и вахмистр Прокофий Андреевич Соницкий. В деревне проживало 146 душ помещичьих крестьян и однодворцев (21 двор).¹ В 1798 г. «стцанием прихожанина Феодосия Юрасова» была построена каменная церковь в дер. Волобуева, и селение получило статус села.² В 1870 г. иждивением прихожанина Николая Рыловникова здание храма было обновлено.³ При храме выстроена каменная колокольня, покрытая железом, на ней 6

колоколов: большой 69 п. 22 ф., 16 п. 6 ф., вес остальных неизвестен.⁴ На церковном дворе находились деревянная сторожка и церковная каменная лавка. В описи, составленной в 1920 г., говорится, что в трех верстах от церкви на берегу Сейма находилась деревянная часовня. В этой же описи указано, что престол в храме один – во имя Успения Пресвятой Богородицы; в иконостасе – 33 иконы, в разных частях храма размещены ещё 70 икон, из них 5 серебряно-вызолоченных, 44 серебряных, 1 деревянный киот с иконой св. Иоасафа; в описи записаны 2 креста (серебряный и медный), 2 евангелия в серебряной оправе,

III.
ВЕДОМОСТЬ О ПРИХОДЕ.

Всего дворов (включая дворы мещан, купцов и крестьян) и жителей в них по сведениям на 1 января 1917 г.	Число дворов	Число жителей	По сведениям на 1 января 1917 г.
Всего дворов	515	1744	1742
В том числе:			
духовных лиц	6	23	23
дворян	12	37	33
мещан	5	15	19
крестьян	482	1685	1677
Всего жителей		1744	1742

Из клировой ведомости Успенской церкви с. Волобуево о составе прихода. 1917 г.

77 богослужебных книг, 15 книг священного писания и др. предметы.⁵

Ближайшими к Успенской церкви были храмы Покровский с. Артюшково в 4 в. и Троицкий с. Миленина-Низовцева в 7 в.

Прихожанами Успенской церкви были жители с. Волобуево 77 дворов (243 м., 245 ж.) и деревень: Казачья 46 дворов (159 м., 161 ж.), Некрасова 81 двор (252 м., 275 ж.), Огрицкая (в клировой ведомости 1917 г. сведения о ней отсутствуют), Семеновка 96 дворов (333 м., 339 ж.), Тимохина 22 двора (72 м., 73 ж.), Малая Низовцева 39 дворов (153 м., 130 ж.), Чебышева 51 двор (166 м., 166 ж.), Мордок (Средний Мордок) 23 двора (81 м., 82 ж.), Тереховка 9 дворов (28 м., 26 ж.), Износкова 10 дворов (43 м., 38 ж.). В клировой ведомости 1917 г. в составе прихода показана дер. Казачья Каменка

Из описи церковного имущества Успенской церкви с. Волобуево Рыльского уезда. 1920 г.

Всего дворов 515, жителей 1744. В том числе: духовных лиц 6, дворян 12, мещан 5, крестьян 482. В собственности церкви 4 дес. усадебной с погостом земли, 58 дес. полевой и 8 дес. сенокосной земли.

В приходе было 3 земских и одна с.-х. женская школа; к 1917 г. в них обучалось 240 мальчиков и 144 девочки. С 1892 г. законоучителем состоял священник Григорий Михайлович Андреев.

После выхода в свет декрета СНК РСФСР от 23 января 1918 г. Успенский храм продолжал действовать на основании договора, заключенного религиозной общиной и волисполкомом 19 августа 1920 года.⁸

Из описи церковного имущества Успенской церкви с. Волобуево Рыльского уезда. 1920 г.

16 дворов (63 м., 69 ж.). Всего в приходе насчитывалось 515 дворов, в них проживало 1744 м. и 1742 ж., в том числе духовных лиц 6 дворов (7 м., 13 ж.), дворян 12 дворов (37 м., 33 ж.), мещан 5 дворов (15 м., 19 ж.), крестьян 492 двора (1685 м., 1677 ж.).⁶

Во владении церкви было 4 дес. усадебной с погостом земли, 58 дес. полевой и 8 дес. сенокосной земли.⁷

В приходе было 3 земских и одна с.-х. женская школа; к 1917 г. в них обучалось 240 мальчиков и 144 девочки. С 1892 г. законоучителем состоял священник Григорий Михайлович Андреев.

После выхода в свет декрета СНК РСФСР от 23 января 1918 г. Успенский храм продолжал действовать на основании договора, заключенного религиозной общиной и волисполкомом 19 августа 1920 года.⁸

Согласно декрету ВЦИК от 23.02.1922 г. из храма было изъято 16 предметов весом 9 ф. 62 зол., в т.ч. 6 серебряных риз с икон, 1 серебряный крест, серебряная чаша с прибором.⁹

Богослужения в храме прекратились в 1934 г. На основании решения президиума Курского облисполкома от 23 декабря 1936 г. Успенская церковь была закрыта с передачей здания под клуб.¹⁰ По сохранившейся информации Рыльского райисполкома от 18 января 1939 г., здание церкви было сломано.¹¹ Религиозная община была воссоздана лишь в 1990 г.

В соответствии с законом РСФСР «О свободе вероисповеданий» от 25 октября 1990 г. было зарегистрировано религиозное объединение Успенский приход Курской епархии Русской Православной Церкви (свидетельство № 216), с. Волобуево.

Документы церкви в ОКУ «Госархив Курской области»: клировые ведомости за 1916, 1917; метрические книги за 1827–1841, 1863–1876, 1878–1885, 1887–1891, 1895–1897, 1899, 1901, 1903–1906, 1908–1911, 1913–1914, 1917–1918 гг.

Примечания:

1. Ф. Р-30. Оп. 1. Д. 185. Л. 30.
2. Ф. 483. Оп. 1. Д. 37. Л. 1.
3. Там же.
4. Ф. Р-323. Оп. 1. Д. 337. Л. 208 об.; Ф. Р-2514. Оп. 1. Д. 49. Л. 79-79 об.
5. Там же.
6. Ф. 483. Оп. 1. Д. 37. Л. 9; Д. 36. Л. 132.
7. Ф. 483. Оп. 1. Д. 37. Л. 1 об.; Справочная книга о церквах... Курск. 1909. С. 168.
8. Ф. Р-323. Оп. 1. Д. 337. Л. 207; Д. 687. Л. 148.
9. Ф. Р-2511. Оп. 1. Д. 58. Л. 130.
10. Ф. Р-3322. Оп. 4. Д. 1. Л. 8, 23.
11. Ф. Р-3322. Оп. 4. Д. 9. Л. 36.

Покровский храм с. Ивановское



Покровский храм с. Ивановское.

Во II пол. XVIII в. с. Ивановское Рыльского уезда было крупным поселением малороссиян. Село принадлежало принцессе Екатерине Петровне фон Голштейн–Бек, в нем было дворов малороссиян – 321, жителей – 1205 душ; однодворческих дворов – 1, в нем душ – 4. В селе находился достаточно крупный конный завод, принадлежавший принцессе фон Голштейн–Бек, в котором содержалось до 350 английских, датских, неапо-литанских и арабских лошадей. Кроме того в Ивановском были фабрики: суконная, полотняная, ковровая.¹

В «Топографическом описании Курской губернии» (1784 г.) читаем: «Во оном селе две церкви: первая деревянная – во имя Покрова Пресвятой Богородицы. Вторая каменная –

верховных апостолов Петра и Павла, при которых священно- и церковнослужительских дворов – шесть».²

В клировой ведомости за 1917 г. содержатся сведения о Покровской церкви, построенной в 1812 г. «тщанием принцессы Екатерины Петровны Барятинской (урожденной – фон Голштейн–Бек) и сына её тайного советника князя Ивана Ивановича Барятинского». 21 мая 1812 г. храм был освящен Преосвященным Феоктистом, епископом Курским и Белгородским.³ Здание церкви каменное, с такой же колокольней в одной связи. На колокольне – большой колокол весом 326 п., средний, малый, часовой колокола, три колокольчика, часы башенные.⁴ В 1893 г. на средства церкви, пособия от князя Александра Владимировича

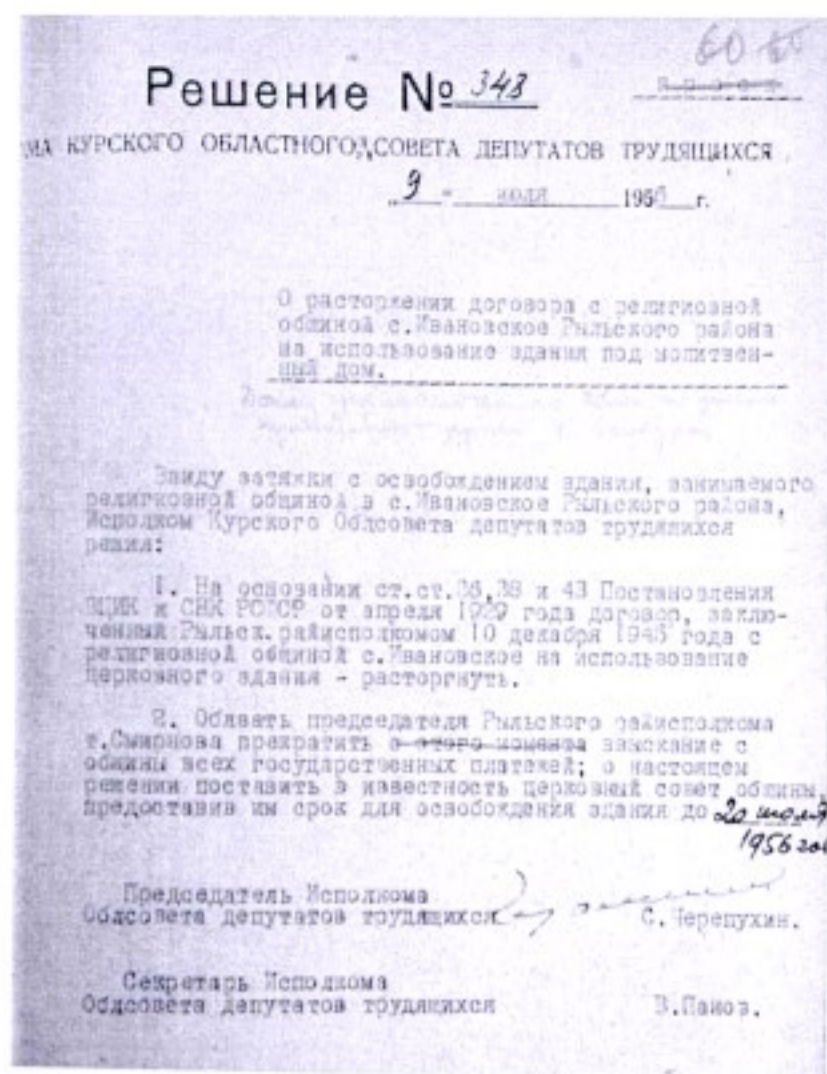

Решение Курского облисполкома о расторжении договора с религиозной общиной с. Ивановское. 1956 г.

Барятинского и прихожан «в память избавления Императора Николая II от угрожавшей ему опасности в г. Оцу (Япония) 29 апреля 1891 г.», была выстроена теплая, каменная церковь, освященная 26 ноября 1891 г. во имя Знамени Пресвятой Богородицы.⁵ При Покровской церкви имелась каменная лавка с жилым помещением, каменные амбары и сторожка. Все здания крыты железом. Престолов в холодном храме пять: главный – во имя Покрова Пресвятой Богородицы, в трапезной того же храма – во имя Архистратига Михаила и св. вмч. Екатерины, в верхнем – во имя св. Николая и преподобного Иоанна Рыльского.⁶

Прихожанами Покровской церкви в 1890 г. числились жители с. Ивановского с одной деревней – 1906 м. и 1883 ж. В 1898 г. в приходе Покровской церкви обозначено только село Ивановское, в нем жителей – 1716 м. и 1707 ж. К 1916 г. население заметно

Из истории храмов Курской епархии.

увеличилось: в с. Ивановском было 535 дворов, в которых проживали 1971 м., 1899 ж., из них духовенству принадлежало 5 дворов (11 м., 11 ж.), мещанам – 7 дворов (19 м., 36 ж.), крестьянам 523 двора (1941 м., 1852 ж.). В приходе числились раскольники: «австрийского толка» 17 дворов, в них проживало 83 м., 96 ж.; беглопоповцы 79 дворов, в них – 189 м., 161 ж.; беспоповцы 11 дворов, в них – 49 м., 58 ж.⁷

Ближайшими к Покровской церкви были Петропавловская церковь с. Ивановское в 1 в., Предтеченская церковь с. Густомой в 8 в.⁸

Церкви принадлежала земля: усадебная вместе с погостом 3 дес. 1800 кв.саж., пахотная 66 дес.⁹

При церкви была церковно-приходская школа. Священниками в церкви были: Андреев Василий Андреевич (1816 г.), Скосаревский Андрей Павлович (1816 г.), Романов Антоний Иванович (1874-1908 гг.), Василевский Георгий Гаврилович (с декабря 1912 г.).

После выхода в свет декрета СНК РСФСР от 23 января 1918 г. «Об отделении церкви от государства и школы от церкви» Покровский храм продолжал действовать на основании договора, заключенного с Льговским Советом рабочих, крестьянских и красноармейских депутатов от 12 октября 1920 г.¹⁰ В описи, составленной при заключении договора, приводится подробное описание внутреннего убранства храма.

Покровский алтарь: в нем престол деревянный; на горнем месте – икона благословляющего Спасителя (2 ½ x 3 ½ арш.) в металлической позолоченной ризе со смальтовыми украшениями в киоте под стеклом, перед ней – висячая металлическая позолоченная большая лампада; по обе стороны – иконы Богоматери (4 x 5 вер.) и Спасителя в киотах, обл[ачены] легкими серебряными ризами; ниже размещены иконы Спасителя и Воскресения Христова (8 x 10 вер.) в дубовых киотах, написанные масляными красками, без риз, пред ними – 2 металлические

малые лампы. На южной стене алтаря в стоячем киоте (4 x 6 арш.) – плащаница под стеклом, по правую сторону от неё – икона Александра Невского (4 x 5 верш.) в легкой серебряно-позолоченной ризе в киоте и икона Александра, патриарха Константинопольского (8 x 12 верш.), написана маслом, в дубовом киоте под стеклом, а также иконы св. Иоасафа (10 x 12 верш.), трех святителей (4 x 5 верш.) в легкой серебряной ризе – все в киотах под стеклом, икона – складень (4 x 8 верш.) с изображением апостолов Петра и Павла, Богоматери, Спасителя в легких серебряных ризах. На северной стене алтаря – 2 иконы Богоматери в киотах и металлических позолоченных ризах (1 x 1 ¼ арш.). Справа и слева – икона Богоматери (4 x 6 верш.), в легких серебряных ризах в киотах под стеклом. В книжном шкафу находилось до 500 книг религиозного содержания.

В средней части Покровского храма – иконостас, в нем 4 больших иконы: Спасителя и Богоматери с легкими серебряными венчиками, Покрова Пресвятой Богородицы и Знамение Божией Матери с серебряными, позолоченными ризами. Во втором ярусе иконостаса – 7 икон малых, написанных масляными красками. В большом киоте помещены иконы: Покрова Пресвятой Богородицы (6 x 8 верш.) в легкой серебро-вызолоченной ризе и 7 икон (5 x 6 верш.) двенадцатых праздников в металлических посеребренных ризах. В большом северном киоте – икона вмч. Пантелеймона в легкой серебро-позолоченной ризе со смальтовыми украшениями и 8 икон (5 x 6 верш.) двенадцатых праздников в металлических посеребренных ризах.

На южной стене средней части храма в багетных рамах (1 ¼ x 1 ½ арш.) иконы Спасителя и Иоанна Предтечи на холсте, написаны масляными красками.

На северной стороне – 2 иконы, написаны масляными красками в багетных рамах: Богоматери и св. равноапостольного Владимира.

Иконы святых в багетных рамах, написанных масляными красками (размером 1 ¼ x 1 ½ арш.): Архангела Гавриила, Архистратига Михаила, Сергия Радонежского, Иоанна Рыльского и др. Иконы Знамени Пресвятой Богородицы и Покрова Пресвятой Богородицы в багетных рамах (5/4 x 8/4 арш.).

Правый придел св. Архистратига Михаила. Престол деревянный. На горнем месте – икона Спасителя в багетной раме, написана масляной краской на полотне (6/4 x 7/4 арш.). По правую сторону – икона Спасителя; в легких серебряных ризах и киотах иконы: Владимирской Божией Матери и чудотворца Николая (5 x 6 верш.) и две малых иконы Богоматери (3 x 2 верш.) в легких серебряных ризах в киотах под стеклом. Икона Богоматери и Воскресения Христова с рукоятками для процессии. В иконостасе – четыре больших и 12 малых икон, написанных масляными красками. Икона Арх. Михаила (6 x 8 верш.) в легкой серебряной ризе в киоте, икона Иоанна Рыльского (8 x 12 верш.) в металлической ризе и киоте. Киот большой фарфоровый с иконой Архангела Михаила. Дубовый стоячий резной киот с иконой Нерукотворного образа (8 x 6 верш.) в легкой серебро-вызолоченной ризе со смальтовыми украшениями.

Екатерининский придел. На горнем месте – икона Спасителя в багетной раме на холсте (6/4 x 7/4 арш.), иконы Иоанна Рыльского и вмч. Екатерины (6 x 8 верш.) в легких серебро-вызолоченных ризах и киотах, Казанской Божией Матери в ризе, шитой стеклярусом; Спасителя (5 x 6 верш.) в серебряной ризе и равноапостольного Владимира в киоте. На южной стене – икона Предтечи Иоанна (1 ½ x 1 арш.), написана маслом, в крашеной раме. В иконостасе – 6 больших и 12 малых икон. Икона вмч. Екатерины (10 x 12 верш.) в легкой серебро-вызолоченной ризе и киоте; икона Преподобной Евгении, написанная маслом, в киоте маренного дуба (6 x 8 верш.).

Верхний придел Иоанна Рыльского. На горнем месте в алтаре – престол деревянный, икона

Спасителя на полотне написана масляными красками в багетной раме (1 ¼ x 1 ½ арш.). Иконостас фарфоровый с двумя местными иконами: на северных дверях – икона Тихона Задонского (1 ¼ x 1 ½ арш.) в багетной раме, икона св. вмч. Георгия (1 x 1 ¼ арш.), обе написаны масляными красками.

Верхний придел свят. Николая. Иконостас фаянсовый с 2 местными иконами. На горнем месте – икона Тайной вечери (4 x 1 ½ арш.) написана масляными красками на полотне. Изображение всех икон Богоматери – в раме размером 1 ¼ x 1 ½ арш.¹¹

Имеется подробное описание имущества Знаменской теплой церкви.¹²

После выхода в свет декрета СНК РСФСР от 23 января 1918 г. Покровский храм продолжал действовать на основании договора, заключенного религиозной общиной с Львовским Советом РК и КД 12 октября 1920 г.¹³

Согласно декрету ВЦИК от 23.02.1922 г. из храма были изъяты ценности весом 13 ф. 93 зол. (по другим документам – 1 п. 4 ф. 16 зол.).¹⁴

В 1924 г. служба в здании зимней (Покровской) церкви была прекращена, оно было передано сельскому Совету для переоборудования под сельский клуб. После проведенных работ «здание потеряло церковный вид».

В период оккупации, в 1941 г., служба в храме возобновилась. В 1945 г. была зарегистрирована религиозная община, заключен договор с Рыльским райисполкомом о передаче здания храма верующим.¹⁵

В 1951 г. по ходатайству сельского Совета и райисполкома Курский облисполком принял решение об изъятии здания у общины и возврате его сельскому Совету для использования под клуб. Однако, Совет по делам РПЦ при СМ СССР в своем постановлении от 22 августа 1951 г. признал изъятие здания у верующих несвоевременным. Вопрос об изъятии здания у общины вновь был поднят в 1954 г. Совет по делам РПЦ при СМ СССР

Из истории храмов Курской епархии.

15 сентября 1954 г. дал согласие на изъятие здания храма у общины, предоставив возможность приобрести другое помещение «на правах аренды или покупки». 9 июля 1956 г. Курский облисполком принял решение «О расторжении договора с религиозной общиной с. Ивановское Рыльского района на использование здания под молитвенный дом».¹⁶

В 1960-1980-х гг. храм не действовал.

В соответствии с законом РСФСР «О свободе вероисповеданий» от 25 октября 1990 г. зарегистрирован православный приход церкви Покрова Пресвятой Богородицы Курской епархии РПЦ (Московский патриарх) (3 сентября 1995 г. № 203).

В соответствии с Федеральным законом «О свободе совести и о религиозных объединениях» от 26.09.1997 г. возобновлена регистрация религиозной организации Покрова Пресвятой Богородицы с. Ивановское (16 декабря 1999 г. № 192-р).

Документы церкви в ОКУ «Госархив Курской области»: клировые ведомости за 1917 г., метрические книги за 1880, 1882, 1889, 1891, 1893, 1995 – 1906, 1910, 1912 – 1918 гг.

Примечания:

1. Ф. Р-30. Оп. 1. Д. 181. Л. 42.
2. Там же.
3. Ф. 483. Оп. 1. Д. 17. л. 2.
4. Там же; Ф. Р-1813. Оп. 2. Д. 28. Л. 6-10.
5. Ф. 483. Оп. 1. Д. 17. Л. 2.
6. Там же.
7. Ф. 217. Оп. 1. Д. 105. Л. 42; Ф. 217. Оп. 1. Д. 117. Л. 31об.; Ф. 483. Оп. 1. Д. 17. л. 14.
8. Ф. 483. Оп. 1. Д. 17. Л. 3.
9. Там же. Л. 2об.
10. Ф. Р-1813. Оп. 2. Д. 28. Л. 5.
11. Там же. Л. 6-10.
12. Там же. Л. 11.
13. Ф. Р-1813. Оп. 2. Д. 28. Л. 5.
14. Ф. Р-323. Оп. 1. Д. 378. Л. 153, 155.
15. Ф. Р-5027. Оп. 5. Д. 10. Л. 148-150.
16. Ф. Р-3322. Оп. 44. Д. 831. Л. 60.

Введенский храм с. Капыстичи



Введенский храм с. Капыстичи. 2013 г.

Первые сведения о Введенском храме относятся к I пол. XVIII в. В ведомости о состоянии Введенской церкви с. Капыстичи (Копыстич) за 1835 г., говорится, что церковь построена в 1749 году «тщанием бывших в оном селе помещиков Волжиных». Здание деревянное, крепкое, с такой же колокольней, холодное.¹

В «Топографическом описании Курской губернии» (1784 г.) содержатся данные о том, что «во оном селе церковь деревянная во имя Введения во храм Пресвятыя Богородицы, при которой священно – и церковнослужительских

дворов два, в них душ семь». Владельцами в селе были помещики Волжины, А.И. Самойлов и И.Ф. Машкин. В селе насчитывалось 16 дворов в них жителей 51 чел.² С 1793 г. священником был Иоани Введенский.³ Новое каменное здание Введенского храма построено в 1848 г. «тщанием помещицы Клеопатры Воропоновой». В одной связи с храмом возведена каменная колокольня с четырьмя колоколами. Здания покрыты железом. Храм был обнесен железной оградой. В северном углу находилась сторожка, крытая

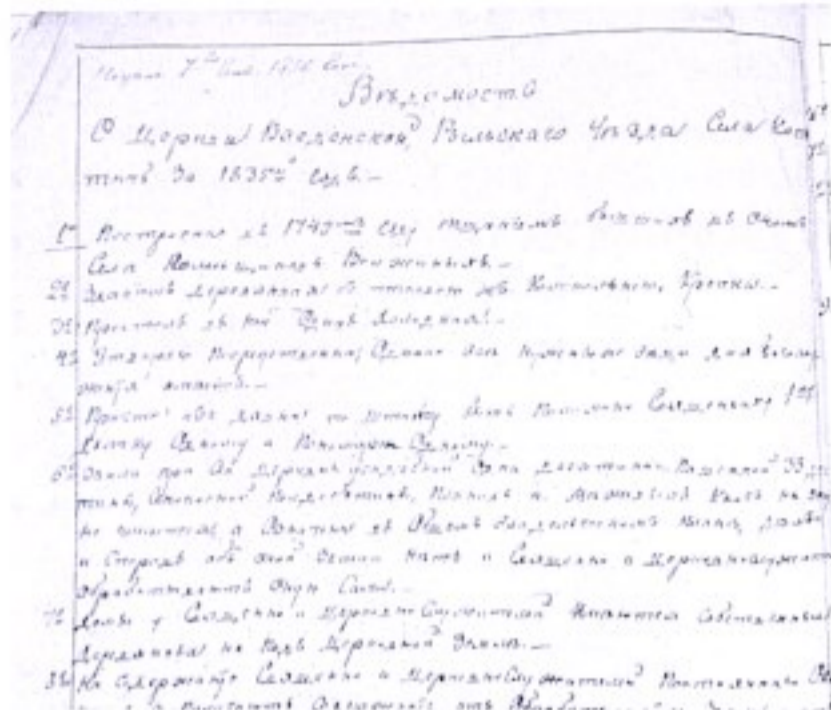

Из ведомости о Введенской церкви с. Капыстичи
Рыльского уезда. 1835 г.

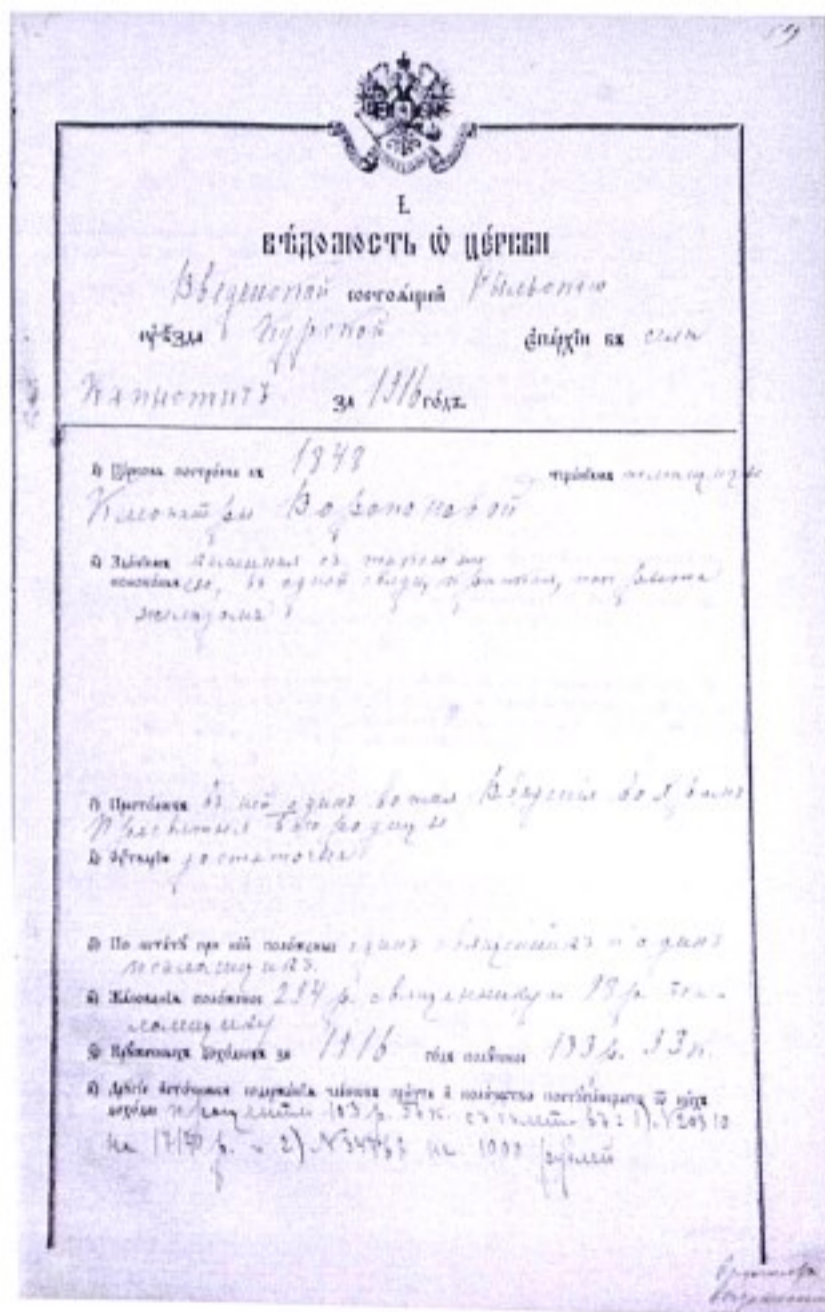

Из ведомости Введенской церкви с. Капыстичи.
1916 г.

Из истории храмов Курской епархии.

железом. Железными были и входные ворота.

Престол в храме один – во имя Введения во Храм Пресвятой Богородицы.

В 1835 г. в приход храма входили с. Капыстичи, с. Бупел, дер. Кричевцева, дер. Студенок. Всего насчитывалось 144 двора (781 м. и 803 ж.).⁵ На протяжении ряда лет состав прихода менялся. В 1908 г. кроме с. Капыстичи в состав прихода входила дер. Платоновка. К 1916 г. в приходе числится лишь с. Капыстичи, в котором 213 дворов (734 м., 732 ж.), в т.ч. духовных лиц 2 двора (4 м., 3 ж.), дворян 2 двора (2 м., 9 ж.), крестьян 209 дворов (728 м., 720 ж.).⁶ С 1834 г. священником был Алексей Федорович Вишневецкий.

Ближайшими к Введенской церкви были Николаевская (в ведомости 1835 г. – Христо-рождественская) с. Осмолово в 5 в. и Троицкая с. Бупел в 5 в. (в ведомости 1835 г. сгоревшая Троицкая церковь с. Бупел числилась приписной к Введенской церкви).⁷

Во владении церкви было 2 дес. усадебной с погостом земли, 33 дес. пахотной, 1 дес. сенокосной.⁸

В приходе была церковно-приходская школа, построенная в 1883 г., размещавшаяся в собственном здании. К 1916 г. в ней обучалось 33 мальчика и 31 девочка.⁹

После выхода в свет Декрета СНК РСФСР от 23.01.1918 г. «Об отделении церкви от государства и школы от церкви» Введенская церковь продолжал действовать в соответствии с договором, заключенным религиозным обществом с Петровским волисполкомом.¹⁰

Согласно декрету ВЦИК от 23.02.1922 г. из храма изъяты: серебряный крест, серебряная риза с иконы, тарелка – всего 3 предмета весом 1 ф. 22 зол.¹¹

Согласно информации Рыльского райисполкома, направленной в Курский облисполком от 18.01.1939 г., здание храма «продано колхозу под зернохранилище». ¹² По всей видимости, богослужения в храме в 1940-х – 1950-х гг. не возобновлялись, в 1956 г. церковь числилась на учёте недействующих по причине непригод-

ности к использованию здания.¹³

В соответствии с Законом РСФСР «О свободе совести и о религиозных объединениях» от 26 сентября 1997 г. зарегистрирован православный приход – Введение в храм Пресвятой Богородицы Курской епархии Русской Православной Церкви (Московский патриархат) в с. Капыстичи (21.08.1998 № 21-р).

Документы церкви в ОКУ «Госархив Курской области»: клировые ведомости за 1835, 1916 гг., метрические книги за 1876–1879, 1885, 1888, 1895, 1899-1900, 1904-1906, 1911-1912, 1914 гг.

Примечания:

1. Ф. 20. Оп. 2. Д. 164. Л. 3 об.
2. Ф. Р-30. Оп. 1. Д. 185. Л. 66.
3. Ф. 184. Оп. 2. Д. 294. Л. 856.
4. Ф. 483. Оп. 1. Д. 40. Л. 59; Ф. 323. Оп. 1. Д. 422. Л. 25-27.
5. Ф. 20. Оп. 2. Д. 164. Л. 6 об.-7 об.
6. Ф. 483. Оп. 1. Д. 40. Л. 69. Справочная книга о церквях... Курск. 1909. С. 170.
7. Ф. 483. Оп. 1. Д. 40. Л. 60. Ф. 20. Оп. 2. Д. 164. Л. 3 об.
8. Ф. 483. Оп. 1. Д. 40. Л. 59 об. Ф. 20. Оп. 2. Д. 164. Л. 3 об.
9. Ф. 483. Оп. 1. Д. 40. Л. 60 об.
10. Ф. Р-2514. Оп. 1. Д. 49. Л. 229.
11. Ф. Р-2511. Оп. 1. Д. 58. Л. 222; Ф. Р-323. Оп. 1. Д. 687. Л. 248.
12. Ф. Р-3322. Оп. 4. Д. 9. Л. 36.
13. Ф. Р-5027. Оп. 5. Д. 10. Л. 104.

Храм вмч. Георгия Победоносца с. Козино



Храм Великомученика Георгия Победоносца
с. Козино. 2013 г.

До 1924 г. с. Козино входило в состав Путивльского уезда Курской губернии; с 1924 г. – в состав Рыльского уезда (с 1928 г. – района); с 1935 г. – в состав Крупецкого района; с 1964 г. – в состав Рыльского района.

В документах архива церковь именуется Георгиевской, святого великомученика Георгия. Первые сведения о Георгиевском храме относятся к XVII в. – это запись о налоге, поступившем в 156 г. [1648 г.] «часовни, что была церковь св. муч. Георгия в государственном селе Козине. В 170 [1662 г.] часовня была

разорена».¹ В 1699 г. 15 ноября был «дан антиминс к освящению новопостроенной церкви св. муч. Георгия, в с. Козино».²

В «Топографическом описании Курской губернии» (1784 г.) содержатся данные о том, что в с. Козино находится «церковь деревянная во имя святого великомученика Георгия, при которой священно – и церковнослужительских дворов три, во оных душ – 14».³ В сохранившейся «Ведомости Орловской духовной консистории о количестве церквей в Курском наместничестве от 19 октября 1788 г.» говорится, что в с. Козино

«при церкви святого великомученика Георгия приходских 95 дворов, при ней священников – 1, дьячок – 1, пономарь – 1».⁴ К приходу Георгиевской церкви относилась дер. Городище. В 1890 г. прихожанами были 826 м. и 818 ж.; в 1898 г. – 993 м., 1019 ж.; к 1926 г. – 2709 человек обоего пола.⁵ Георгиевскому храму принадлежало 5 ½ дес. усадебной и 33 дес. полевой земли.⁶

В 1844 г. в с. Козино был возведен новый храм также деревянный, однопрестольный. На колокольне – 5 колоколов: 52 п. 31 ф., 12 п. 33 ф., 3 п. 1 ф., 1 п., 35 ф.⁷

В описи храма, составленной в [1920 г.], указаны: 25 передвижных икон, писанных на дереве, 20 богослужебных книг, перечислены 8 наименований богослужебных предметов из серебра.⁸

При церкви в 1890 г. действовала начальная народная школа, к 1908 г. в приходе была одна земская школа. Священниками в храме в разные годы были: Феодосий Александров (1788 г.), Василий Федорович Коренский (1815 г.), Николай Толмачёв (1890 г.), Алипий Васильевич Букасов (1918 г.).

После выхода в свет декрета СНК РСФСР от 23 января 1918 г. храм продолжал действовать, однако, как отмечалось в документах, устав не был утвержден и не был заключен договор.

Согласно декрету ВЦИК от 23.02.1922 г. из храма было изъято 17 серебряных богослужебных предметов весом 5 ф., в т.ч. 10 украшений с евангелий.⁹

С 1936 г. здание храма использовалось под зернохранилище.¹⁰

В документах архива по состоянию на 1 июня 1937 г. Георгиевская церковь с. Козино числится как действующая сергиевско-тихоновской ориентации, староверческая.¹¹

В декабре 1944 г. был подписан договор с Крупецким райисполкомом о передаче здания Георгиевской церкви в бессрочное и бесплатное пользование граждан с. Козино.¹²

В документах за 1960-е гг. церковь числится действующей.

В документах за 1970-е – 1980-е гг. Георгиевский храм не упоминается.

В соответствии с Законом РСФСР «О свободе вероисповеданий» от 25.10.1990 г. было зарегистрировано религиозное объединение – Православный приход Георгиевской (Свято-Георгиевской) церкви Курской епархии РПЦ (Московский патриархат) – свидетельство № 95 от 25.09.1991 г.

Согласно Федеральному закону «О свободе совести и о религиозных объединениях» от 26 сентября 1997 г. зарегистрирована религиозная организация – приход Свято-Георгиевского храма с. Козино (свидетельство № 171-р от 06.12.1999 г.).

Документы церкви в ОКУ «Госархив Курской области»: клировых ведомостей, метрических книг на хранении не имеется.

Георгиевская церковь с. Козино Рыльского района включена в «Список памятников культовой архитектуры местного значения».

Примечания:

1. Материалы для истории церквей Курской, Харьковской, Орловской, Черниговской и Воронежской губ., городов и станц. Донецкой области по приходным окладным книгам жилых данных церквей патриаршего Казенного приказа 7136 (1628)–1746 г. – М., 1913. С. 54.
2. Там же. С. 55.
3. Ф. Р-30. Оп. 1. Д. 185. Л. 89.
4. Ф. 184. Оп. 1. Д. 241. Л. 73 об.
5. Ф. 217. Оп. 1. Д. 105. Л. 49 об.; Д. 117. Л. 57; Ф. Р-2514. Оп. 1. Д. 106. Л. 16.
6. Справочная книга о церквах С. 156.
7. Ф. Р-323. Оп. 1. Д. 36. Л. 124-124 об.; Справочная книга о церквах ... Курск, 1909. С. 156.
8. Ф. Р-323. Оп. 1. Д. 367. Л. 124-124 об.
9. Ф. Р-323. Оп. 1. Д. 686. Л. 95.
10. Ф. Р-3322. Оп. 4. Д. 42. Л. 96, 99.
11. Там же. Д. 4. Л. 68, 70; Ф. Р-5027. Оп. 5. Д. 26. Л. 16.
12. Ф. Р-3941. Оп. 3. Д. 198. Л. 54; Д. 503. Л. 1.

Храм Рождества Пресвятой Богородицы с. Коренское



Храм Рождества Пресвятой Богородицы
с. Коренское. 2013 г.

До 1935 г. с. Коренское входило в состав Рыльского уезда (с 1928 г. – района), с 1935 по 1964 гг. – Крупецкого района, с 1964 г. – Рыльского района.

Первые сведения о Рождество–Богородской (Рождества Пресвятой Богородицы, Богородицкой) церкви относятся к 60-м годам XVIII в. – в клировой ведомости за 1916 г. указывается о сохранности метрических книг церкви с 1769 г.¹

В «Топографическом описании Курской губернии» (1784 г.) содержатся данные о том, что в с. Коренском – 46 дворов крестьянских и малороссийских, проживало в них 212 душ,

«во оном селе церковь деревянная о двух престолах: во имя Рождества Пресвятой Богородицы и святителя Николая, при которой священно- и церковнослужительских дворов 3, в них душ 12».²

В «Ведомости Орловской духовной консистории о количестве церквей в Курском наместничестве от 19 октября 1788 г.» указывается: в с. Коренском Путивльского уезда «при церкви Рождества Пресвятой Богородицы приходских 280 дворов, священников – 2, дьяконов – 1, дьячков – 2, пономарей – 2».³ Священником в 1795 г. был Иоанн Георгиев.

Новое каменное здание Рождество -

Богородицкой церкви с такой же каменной колокольней в одной связи построено в 1860 г. «тщанием помещика Шечкова с помощью прихожан». На колокольне – 5 колоколов весом от 35 п. до 10 ф.⁴

Изначально в храме было два престола: во имя Рождества Пресвятой Богородицы, который был освящен 5 октября 1876 г., и в левом приделе с правой стороны – во имя Святителя Николая Чудотворца, который был освящен 29 января 1860 г. В 1916 г. церковь указана как трехпрестольная – в левом приделе был освящен престол во имя св. мученицы Софии.⁵ Приписной к храму была Знаменская церковь с. Дурово.⁶

В приход храма к 1916 г. входили: с. Коренское 119 дворов (404 м., 375 ж.), дер. Стремоуховка 16 дворов (60 м., 49 ж.), дер. Дугина 49 дворов (185 м., 174 ж.), дер. Щёкина 194 двора (658 м., 527 ж.), Кулемзина слобода 69 дворов (223 м., 291 ж.), дер. Каменка 63 двора (172 м., 178 ж.). Всего в приходе числилось 510 дворов (1702 м., 1594 ж.).⁷ Ближайшими к Рождество-Богородицкой церкви были: Знаменская с. Дурово в 5 в., Покровская с. Боброво в 7 в.

Церкви принадлежало 1,5 дес. усадебной земли, 30 дес. распахной и более двух десятин, занятых кустарниками.⁸

В приходе было 2 церковно-приходских школы: в с. Коренском, в ней обучалось 37 мальчиков и 9 девочек, и сл. Кулемзиной; 4 земских: в с. Коренском, дер. Дугиной, дер. Щёкиной и сл. Кулемзиной. Во всех земских и Коренской церковно-приходской школах законоучителем состоял священник Иоанн Антонов, а в церковно-приходской школе сл. Кулемзиной – дьякон Иоанн Мальцев. Учительницей Коренской церковно-приходской школы была дочь местного священника Клавдия Антонова, а учителем в Кулемзинской церковно-приходской школе – сын дьякона Иоанн Воинов. Одним из первых священников, служивших в храме, был Федор Афиногенович Коренский (1797-1811 гг.).

После выхода в свет Декрета СНК РСФСР от 23.01.1918 г. «Об отделении церкви от государства и школы от церкви» храм Рождества Богородицы продолжал действовать на основании устава религиозного общества и договора, заключенного в мае 1920 г. с волостным Советом РК и КД.⁹

Согласно декрету ВЦИК от 23.02.1922 г. из храма было изъято 6 наименований серебряных предметов в количестве 27 шт., в т.ч. 19 серебряных риз с икон, 2 серебряных креста.¹⁰

С 1931 г. здание церкви было занято «под ссыпку зерна», однако храм до 1940 г. числился как действующий.¹¹ В годы Великой Отечественной войны с марта 1943 г. в храме возобновилось богослужение. Сохранились описи имущества храма, составлявшиеся при смене священников в 1946, 1948 гг.¹²

Решением Курского облисполкома от 17 августа 1949 г. с общиной верующих с. Коренское был расторгнут договор аренды здания церкви.¹³ Имущество храма было передано по описи религиозной общине Покровской церкви с. Боброво.

В соответствии с Законом РСФСР «О свободе совести и о религиозных объединениях» от 26 сентября 1997 г. зарегистрирована религиозная организация – приход Рождества Пресвятой Богородицы Курской епархии Русской Православной Церкви (Московский патриархат) в с. Коренское Рыльского района (14.04.2000 № 245-р).

Документы церкви в ОКУ «Госархив Курской области»: клировые ведомости за 1877, 1916; метрические книги за 1796–1810, 1876, 1886, 1888–1889, 1893, 1904, 1909, 1912, 1914–1916 гг.

Примечания:

1. Ф. 483. Оп. 1. Д. 39. Л. 11.
2. Ф. Р-30. Оп. 1. Д. 185. Л. 63.
3. Ф. 184. Оп. 1. Д. 241. Л. 72-72 об.
4. Ф. 483. Оп. 1. Д. 38. Л. 11 об.; Д. 39. Л. 12; Ф. Р-2514. Оп. 1. Д. 49. Л. 72.
5. Ф. 483. Оп. 1. Д. 38. Л. 11 об.
6. Ф. 483. Оп. 1. Д. 38. Л. 11 об.; Д. 39. Л. 12.
7. Ф. 483. Оп. 1. Д. 39. Л. 20.
8. Ф. 483. Оп. 1. Д. 38. Л. 11 об.
9. Ф. Р-323. Оп. 1. Д. 337. Л. 100; Р-2514. Оп. 1. Д. 49. Л. 70.
10. Ф. Р-2511. Оп. 1. Д. 58. Л. 153; Ф. Р-323. Оп. 1. Д. 687. Л. 114.
11. Ф. Р-3322. Оп. 4. Д. 4. Л. 70.
12. Ф. Р-5027. Оп. 4. Д. 32. Л. 9-9 об.
13. Ф. Р-5027. Оп. 4. Д. 32. Л. 10; Д. 62. Л. 20; Р-3322. Оп. 30. Д. 395. Л. 24.

Покровский храм с. Крупец



Покровский храм с. Крупец. 2013 г.

До 1924 г. с. Крупец входило в состав Путивльского уезда Курской губернии, с 1924 г. – в состав Рыльского уезда (с 1928 г. – района); с 1935 г. – в состав вновь созданного Крупецкого района; с 1964 г. – в состав Рыльского района.

В справочных изданиях Курской епархии и документах архива храм именуется Покровским (Покрова Пресвятой Богородицы). Первые сведения о селе Крупец и церкви Покрова Пресвятой Богородицы относятся к сер. XVII в. – это свидетельство об уплате налога: «часовня, что была церковь Покрова Пресвятой Богородицы в государственном дворцовом селе Крутце, (так в тексте) дани 14

алт. 3 д.; 159 [1651 г.] пишется: в селе Крупце; 162 [1654 г.], 26 алт., 4д.; 170 [1662 г.] отмечено – разорена». ¹ В «Топографическом описании Курской губернии» (1784 г.) записано: «Во оном селе церковь деревянная, во имя Покрова Пресвятой Богородицы, при которой священно- и церковнослужительских дворов шесть, во оных душ – 23». ² В «Ведомости Орловской духовной консистории Курской казенной палате о количестве церквей в Курском наместничестве за 19 октября 1788 г.» приводятся сведения о населении с. Крупец: «При церкви Покрова Пресвятой Богородицы приходских дворов – 347, при ней священников



Покровский храм с. Крупец. 1997 г.



Внутренний вид Покровского храм с. Крупец.
(1990-е гг.)

– 3, дьяконов – 2, дьячков – 3, пономарей – 3, итого – 11».³ Священниками в этот период были: Матвей Тихонов, Иоанн Иоаннов, Василий Григорьев.

В 1837 г. было возведено новое, каменное здание храма. Храм был обнесен каменной оградой с одними большими железными воротами и тремя калитками, из которых одна – железная, две – деревянные. В середине ограды имелось 2 деревянных амбара, крытых железом. Каменной оградой было обнесено и кладбище, где имелся фруктовый сад. Около ограды размещалась каменная часовня со стеклянными дверями, огороженная вокруг деревянной решеткой; в часовне находился иконостас, три иконы большого размера, написанные на полотне. При храме имелось 4 дома для причта, из которых 3 покрыты железом, а один – соломой.³ Церковь имела в своем владении 9 ¹/₆ дес. усадебной и 66 дес. полевой земли.⁴ В «Справочных тетрадах о церквях Курской епархии...» за 1890 и 1898 гг. приводятся сведения о количестве прихожан Покровской церкви: в 1890 г. – 2827 м., 2840 ж., в 1898 г. – 3178 м., 3175 ж. и 39 раскольников обоего пола.⁵

Прихожанами храма, кроме жителей Крупца, были жители деревень: Воронок, Обест, Трухановка, Золотаревка, Утешная, Викторровка, Новоивановка. К 1926 г. в составе прихода произошли некоторые изменения: вместо дер. Утешная в приходе появились дер. Тереховка и дер. Рыжевка.

Сохранилось описание храма, составленное в 1920-х годах: здание каменное с каменной колокольней и двумя главами, увенчанными железными позолоченными крестами. В колокольне – 7 медных колоколов.

Алтари храма: средний – престол деревянный, на нем – серебряный ковчег, 2 серебряных креста, 3-й – под стеклянным колпаком, два евангелия: одно дольное в ¹/₂ листа в медном окладе, второе, малое, в ¹/₄ листа в медном окладе. Горнее место с иконостасом,

украшенным деревянной резьбой с позолотой. Алтарь Фрола (так в тексте) и Лавра: престол деревянный, на нем – ковчег серебряный малого размера в футляре, евангелие большого размера в $\frac{1}{2}$ листа в серебряном окладе и в $\frac{1}{4}$ листа в медном окладе. На горнем месте – деревянный крест, украшенный позолотой по дереву, 4 иконы в серебряных ризах, 2 живописные иконы. В приделе – три местные иконы с металлическими ризами за стеклом. Алтарь св. Николая: иконостас деревянный, местами с позолоченной резьбой по дереву, с живописными иконами, писанными масляными красками по дереву, с тремя царскими вратами. В главном приделе размещены иконы: Пресвятой Богородицы в серебряных ризах (напротив правого клироса и малая настольная), Спасителя в серебряной ризе, Божией Матери в серебряной ризе за стеклом, Покрова Пресвятой Богородицы у входа над царскими вратами в медном золоченом киоте, в серебряной ризе, Пресвятой Богородицы в серебряной ризе, «Воскресение» (настольная) в серебряной ризе. Перед иконостасом размещались подсвечники: 16 больших и 2 ручных металлических.⁶

На стенах храма размещены 28 икон, из которых 4 – в серебряных ризах, 3 – в медных, остальные – живописные или украшены фольгой. В нишах двух окон находилась икона Пресвятой Богородицы «простой живописи масляными красками по дереву». В задних приделах – два деревянных окрашенных иконостаса, в которых размещены иконы двенадцатых праздников. Во Флоровском приделе размещены 16 икон «простой живописи на деревянных досках».⁷

После выхода в свет Декрета СНК РСФСР от 23 января 1918 г. «Об отделении церкви от государства и школы от церкви» Покровский храм продолжал действовать в соответствии с уставом и договором, заключенным волостным Советом РК и КД.⁸

Согласно декрету ВЦИК от 23.02.1922 г. из храма было изъято 58 предметов из серебра

весом 1 п. 32 ф. 72 зол., в т.ч. 12 серебряных риз с икон, 30 серебряных украшений с евангелий и др.⁹

Решением Курского облисполкома от 26 июня 1936 г. Покровская церковь в с. Крупец была закрыта с передачей здания под клуб.¹⁰ Ходатайство прихожан о возврате здания церкви, отданного под клуб, удовлетворено не было.

Сведения о храме в документах за 1940-е – 1980-е гг. отсутствуют.

В соответствии с Законом РСФСР «О свободе вероисповеданий» от 25.10.1990 г., зарегистрирован православный Покровский приход Курской епархии Русской Православной Церкви (Московский патриархат) в с. Крупец (20 июня 1991 г. № 85).

В соответствии с Федеральным законом «О свободе совести и о религиозных объединениях» от 26 сентября 1997 г. возобновлена регистрация религиозной организации – Православный приход Покровской церкви в с. Крупец (свидетельство № 172-р от 06.12.1999 г.).

Документы церкви в ОКУ «Госархив Курской области»: метрические книги за 1891, 1909 гг.

Примечания:

1. Материалы для истории церквей Курской, Харьковской, Орловской, Черниговской и Воронежской губ., городов и станиц Донецкой области по приходным окладным книгам жилых данных церквей патриаршего Казенного приказа 7136 (1628)–1746 гг. – М., 1913. С. 54.
2. Ф. Р-30. Оп. 1. Д. 184. Л. 92.
3. Ф. 184. Оп. 1. Д. 241. Л. 72-72 об.
4. Справочная книга о церквах ... Курск, 1909. С. 156; Ф. Р-323. Оп. 1. Д. 367. Л. 123 об.
5. Справочная книга о церквах ... Курск, 1909. С. 157.
6. Ф. 217. Оп. 1. Д. 105. Л. 49 об.; Д. 117. Л. 57 об.
7. Ф. Р-323. Оп. 1. Д. 367. Л. 120-122.
8. Ф. Р-2514. Оп. 1. Д. 106. Л. 16.
9. Ф. Р-323. Оп. 1. Д. 378. Л. 165 об.; Д. 340. Л. 103 об.-104; Д. 686. Л. 92.
10. Ф. Р-3322. Оп. 4. Д. 2. Л. 37; Д. 42. Л. 106, 111.

Храм Архангела Михаила с. Локоть



Храм Архангела Михаила с. Локоть. 2013 г.

До 1924 г. с. Локоть входило в состав Путивльского уезда Курской губернии; с 1924 г. – в состав Рыльского уезда (с 1928 г. – района); с 1935 г. – в состав Крупецкого района, с 1964 г. – в состав Рыльского района.

В документах архива церковь именуется Архангельской, Михайло–Архангельской, св. Архистратига Михаила, Михайловской.

Первые упоминания о храме относятся к концу XVIII в. В «Топографическом описании Курской губернии» (1784 г.) записано: «Во оном селе церковь деревянная, во имя Архистратига Михаила, при которой священно – и церковнослужительских дворов – 2, во оных

душ – 11». ¹ В «Ведомости Орловской духовной консистории Курской казенной палате о количестве церквей в Курском наместничестве от 19 октября 1788 г.» говорится: «При церкви Архистратига Михаила с. Локтя Путивльского уезда приходских 76 дворов, священник – 1, дьячок – 1, пономарь – 1». ² В «Справочной книге о церквах... за 1908 год» датой постройки указан 1771 г. Данные о численности прихожан Архангельского храма, помещенные в «Справочных тетрадях...», позволяют проследить изменение численности населения: в 1890 г. в селе проживали 601 м., 580 ж., в 1898 г. – 618 м., 659 ж. Прихожанами были

только жители с. Локоть.³ Церковь имела 3 дес. усадебной и 33 дес. полевой земли.⁴

В документах за 1921 г. имеется описание храма: здание его деревянное, покрыто железом, крыша окрашена краской зеленого цвета, снаружи ошпелено. Размеры храма – 25 х 21 арш., храм одноэтажный, с южной и северной сторон – приделы, имеется 17 окон в нижней части, 8 – в куполе, 2 – в фронтонах с южной и с северной сторон и 4 – вверху, в колокольне. Храм крестообразной формы, одноглавый, с железным, вызолоченным восьмиконечным крестом. При церкви в одной связи – деревянная ошпеленная колокольня с восьмиконечным железным вызолоченным крестом. На колокольне – 5 колоколов весом 84 п. 36 ф., 25 п. 36 ф., 7 п., 2 п. 20 ф., 2 п. 2 ф. При церкви имеется деревянный дом на каменном фундаменте, покрыт железом, размер дома 18 х 8 арш., в доме размещается церковно-приходская школа.

В алтаре – престол, рубленный из березового и дубового дерева. За престолом на аналое – образ Спасителя живописной работы, писанный на липовой доске, фон – золоченый, по краям украшен эмалевой краской; на втором аналое – образ пр. Серафима Саровского живописной работы, писанный на липовой доске, фон золоченый с чеканкой по краям, украшен эмалевой краской... На горнем месте под стеклом – образ Богородицы с предвечным младенцем на руках, писанный на полотне масляными красками. Полотно предалтарного иконостаса – деревянное, столярной работы, выкрашено эмалевой краской голубого цвета; колонны, карнизы и орнаменты – резной работы, вызолоченные; иконостас четырехъярусный, иконы в нем – писаны на цинке масляными красками, «поблеклованы золотом». Царские врата резные, вызолоченные, в них – шесть икон: Благовещение Пресвятой Богородицы, четыре евангелиста, писаны масляными красками на липовых досках. Над царскими вратами – четырехконечный крест деревянный, вызолоченный, икона с изображением Тайной

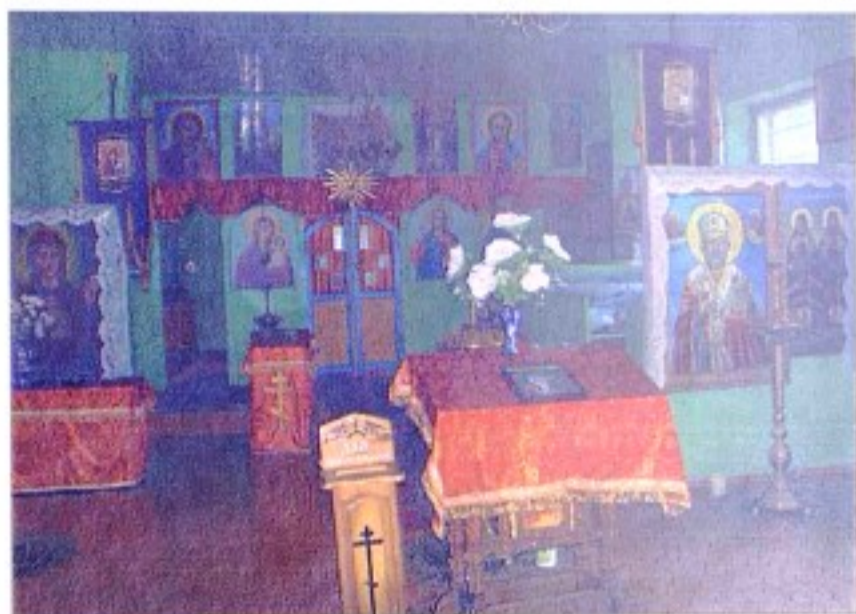

Внутренний вид храма Архангела Михаила с. Локоть. (1990-е гг.)

вечери. В описи дано подробное описание иконостаса с размещенными в нем иконами. В южном приделе храма – полотно иконостаса деревянное, сосновое, выкрашено эмалевой краской, вызолочены карнизы, колонны и орнаменты. В нем иконы фряжского письма... В северном приделе – полотно иконостаса деревянное, сосновое, выкрашено эмалевой краской, колонны, карнизы и орнаменты писаны на цинке масляными красками. В средней части храма, с правой стороны у колонны спереди – деревянный киот, выкрашенный малярной краской, икона Спасителя, писанная на деревянной доске масляными красками. С правой стороны этой колонны – деревянный киот столярной работы, в нем икона «Собор св. Архистратига Михаила», написана на доске масляной краской. С левой стороны этой же колонны – иконы в киотах: Почаевской Божией Матери, украшенная фольгой, св. Архистратига Михаила в серебряной ризе 84-й пробы. В средней части храма у колонны спереди, с левой стороны – деревянный столярной работы киот, в нем икона Казанской Божией Матери, писана масляными красками на доске; с правой стороны – в киотах иконы Казанской Божией Матери и Божией Матери «Всех скорбящих радость» в медном окладе; с левой стороны этой же колонны – деревянный столярной работы киот, в нем икона св. Николая

Чудотворца, писанная на доске масляными красками. С правой стороны колонны в киоте вверху – икона живописной работы с эмалевой краской по краям Августовской Божией Матери. В описи перечислены многочисленные предметы для богослужения, содержится подробное описание всех предметов, находящихся в ризнице и книгохранилище.⁵

При церкви к 1909 г. действовала женская школа грамоты. Известны имена некоторых священников, служивших в храме в разное время: Никифор Иванов (1788 г.), Алексей Андреевич Гранский (1815 г.), Василий Селиванов (1890 г.), Семен Николаевич Семенов (1908 г.), Павченко (1929 г.).

После выхода в свет декрета СНК РСФСР от 23 января 1918 г. Архангельский храм продолжал действовать на основании устава и договора, заключенного 23 января 1921 г. религиозной общиной с Крупецким волисполкомом.⁶

Согласно декрету ВЦИК от 23.02.1922 г. из храма было изъято 28 серебряных предметов весом 20 ф. (в др. документе – 20 зол.).⁷

Богослужения в храме прекратились в 1935 г., в 1936 г. здание было занято под зернохранилище. В 1937 г. были сняты церковные колокола. В составленном акте от 21 декабря 1937 г. о наличии церковного имущества отмечалось о недостатке 30 богослужебных предметов, в т.ч. 7 икон, 1 креста, 1 евангелия.⁸

Решением Курского облисполкома от 23 июня 1938 г. церковь в с. Локоть была закрыта, здание передано Крупецкому волисполкому для переоборудования под клуб.⁹

Во время оккупации в годы Великой Отечественной войны с 21 ноября 1941 г. богослужения возобновились. 4 ноября 1944 г. был оформлен типовой договор граждан с. Локоть с Крупецким райисполкомом о приеме здания в бесплатное и бессрочное пользование.¹⁰ В описи, составленной при заключении договора, указаны 19 икон разного размера в иконостасе, 10 старых деревянных икон, 25 деревянных икон (праздничных, вы-

Из истории храмов Курской епархии.

носных).¹¹

С 1948 г. в документах употребляется термин Михайло-Архангельский молитвенный дом с. Локоть. В этом же году был заключен договор между общиной верующих и Крупецким райисполкомом о передаче в долгосрочное пользование под молитвенный дом государственного дома, принадлежавшего прежде Ф.Т. Коробову, жителю с. Локоть.¹² Однако, в 1951 г. наследники Коробова обратились в суд о расторжении договора и о признании за ними права владения домом. В марте 1952 г. народный суд расторгнул договор с общиной, но право на дом было передано сельсовету. Общине была предоставлена возможность подыскать новое здание под молитвенный дом. Помещение не было найдено, священник молитвенного дома Татаринов был перемещен в конце 1952 г. в с. Козино в 4 км от с. Локоть. С 1952 г. приход молитвенного дома с. Локоть был приписан к приходу церкви с. Козино, туда же было передано все культовое имущество. В 1954 г. община была снята с регистрации.¹³

В архивных документах за 1970-1980 гг. сведения о Михайловском храме отсутствуют.

В соответствии с Законом РСФСР «О свободе вероисповеданий» от 25.10.1990 г., зарегистрирован устав религиозного объединения – православный приход Михайловского храма Курской епархии Русской Православной Церкви (Московский патриархат) в с. Локоть (24 февраля 1992 г. № 140).

Согласно Федеральному закону «О свободе совести и о религиозных объединениях» от 26 сентября 1997 г. зарегистрирована религиозная организация – Михайловский приход Курской епархии Русской Православной Церкви (Московский патриархат) с. Локоть (06.02.2000 г. № 241-р).

Документы церкви в ОКУ «Госархив Курской области»: метрическая книга за 1828 г.

Примечания:

1. Ф. Р-30. Оп. 1. Д. 184. Л. 97.
2. Ф. 184. Оп. 1. Д. 71. Л. 71.
3. Ф. 217. Оп. 1. Д. 105. Л. 49 об.; Д. 117. Л. 57 об.
4. Справочная книга о церквях ... Курск, 1909. С. 158; Ф. 217. Оп. 1. Д. 105. Л. 49 об.
5. Ф. Р-323. Оп. 1. Д. 367. Л. 107-108 об.
6. Там же. Л. 93.
7. Ф. Р-323. Оп. 1. Д. 378. Л. 165 об.
8. Ф. Р-3322. Оп. 4. Д. 42. Л. 74, 81, 86, 98, 104.
9. Там же. Л. 47.
10. Ф. Р-5027. Оп. 4. Д. 33. Л. 1, 4.
11. Там же. Л. 6.
12. Там же. Л. 16.
13. Там же. Л. 20, 21.

Свято–Никольский храм с. Поповка



Церковь Николая Чудотворца в с. Поповка. 2013 г.

В справочных изданиях Курской епархии и в справочнике «Списки населённых мест Российской империи. XX. Курская губерния», (СПб., 1868 г.) село называется Поповка, Клевень тож. В «Топографическом описании Курской губернии» (1784 г.) село называется Клевень, Поповка тож, «во оном селе церковь деревянная во имя святого Николая Чудотворца, при которой священно- и церковнослужительских дворов два, в них душ пять». ¹ В клировой ведомости за 1887 г. записано, что Николаевская церковь построена в 1778 г. иждивением помещика Воропанова. Здание деревянное, ветхое. Колокольня, находившаяся при церкви, в 1887 г. по распоряжению инженера Дворжецкого была сломана. ²

В «Справочной книге о церквях...» датой постройки деревянной Николаевской церкви указан 1888 год. ³ В клировой ведомости

1916 г. говорится, что «церковь построена тщанием прихожан и доброхотными пожертвованиями». Одновременно была построена и деревянная церковная сторожка; сохранилась и старая деревянная церковь, построенная в 1876 г., ввиду ветхости богослужение в ней не совершалось. ⁴

До 1916 г. прихожанами Николаевской церкви были только жители с. Поповка, в 1890 г. в селе проживало – 598 м. и 538 ж. ⁵ В 1916 г. к приходу церкви относились с. Поповка, в нем 271 двор (910 м., 918 ж.) и дер. Сидоровка Глуховского уезда Черниговской губернии с 39 дворами (131 м., 161 ж.). Всего в приходе было 310 дворов (1041 м., 1079 ж.), в т.ч. духовных лиц 2 двора (6 м., 8 ж.), дворян 3 двора (8 м., 8 ж.), мещан 8 дворов (17 м., 20 ж.), крестьян 297 дворов (1010 м., 1043 ж.). ⁶

Ближайшими к Николаевской церкви были: Дмитриевская с. Неплюевки в 7 в., Покровская

с. Амони в 8 в., Знаменская с. Турки в 5 в. Приписной церкви не было.⁷

Во владении церкви была земля: 1 дес. усадебной, 33 дес. хлебопашной, 24 дес. 90 кв. саж. занято под лес и сенокос.⁸

В приходе к 1916 г. действовали «земская двухкомплектная школа, открыта в 1881 г., земская однокомплектная, открыта в 1912 г. и школа грамоты в дер. Сидоровке, открыта в 1894 г.»⁹ Законоучителем школы грамоты с 1912 г. был священник Килимов Евгений Алексеевич.

Николаевская церковь – однопрестольная, престол освящен во имя святителя Николая Чудотворца.

В сохранившихся за 1920 г. описях храма перечислено от 40 до 90 наименований предметов, находившихся в храме, в т.ч. 40 икон с разными изображениями святых, 30 богослужебных книг, из них – 6 евангелий. В колокольне было 7 колоколов. Вес их не указан.¹⁰

После выхода в свет декрета СНК РСФСР от 21.01.1918 г. «Об отделении церкви от государства и школы от церкви» Николаевский храм продолжал действовать в соответствии с уставом религиозного общества» и договором, заключенным 20 июля 1920 г. с Амонским волисполкомом.¹¹

Согласно декрету ВЦИК от 23.02.1922 г. из храма было изъято 14 предметов весом 17ф. 30 зол., в т.ч. 3 серебряные ризы с икон, 2 серебряных креста, 2 серебряных ковша, серебряная чаша.¹²

Решением Курского облисполкома от 1 февраля 1935 г. церковь в селе Поповка Хомутовского района была закрыта с передачей здания под школу.¹³

Сведения о храме в документах за 1940-е – 1980-е гг. отсутствуют.

Согласно Федеральному закону «О свободе совести и религиозных объединений» от 26 сентября 1997 г. зарегистрирована религиозная организация – Николаевский приход (30.01.2003 г.) в с. Поповка.

Документы церкви в ОКУ «Госархив Кур-

ской области»: клировые ведомости за 1887, 1916; метрические книги за 1874–1878, 1886, 1888–1889, 1893, 1895, 1904, 1906, 1909, 1912, 1914, 1916 гг.

Примечания:

1. Ф. 20. Оп. 1. Д. 185. Л. 60.
2. Ф. 483. Оп. 1. Д. 34. Л. 123.
3. Справочная книга о церквах... Курск, 1909. С. 174.
4. Ф. 483. Оп. 1. Д. 39. Л. 26 об.
5. Ф. 217. Оп. 1. Д. 105. Л. 52.
6. Ф. 483. Оп. 1. Д. 39. Л. 32.
7. Там же. Д. 38. Л. 27; Д. 34. Л. 123.
8. Там же. Д. 39. Л. 27 об.
9. Ф. Р-323. Оп. 1. Д. 340. Л. 59-59 об.; Р-2514. Оп. 1. Д. 49. Л. 7-7 об.
10. Ф. Р-2511. Оп. 1. Д. 58. Л. 153; Ф. Р-323. Оп. 1. Д. 687. Л. 114.
11. Там же. Л. 58; Р-2514. Оп. 1. Д. 106. Л. 16.
12. Ф. Р-2511. Оп. 1. Д. 58. Л. 77; Р-323. Оп. 1. Д. 687. Л. 90.
13. Ф. Р-3322. Оп. 4. Д. 2. Л. 79 об.



ХОМУТОВСКИЙ РАЙОН

Храм мчч. Флора и Лавра п. Хомутовка

Село Хомутовка до 1928 г. входило в состав Дмитриевского уезда, с 1928 г. – в состав Хомутовского района, с 1964 г. – в состав Дмитриевского, с 1966 г. – в состав Хомутовского района.

В документах Курской епархии и архива церковь именуется Флоровской. Запись о дате постройки церкви относится к 1767 г.,¹ но сделана она в клировой ведомости за 1916 г. За прошедший с этого года период храм мог несколько раз перестраиваться. В ведомости указано: церковь построена «тщанием прихожан», деревянная, с такой же колокольней с 4 колоколами весом 21 п., 8 п. 20 ф., 1 п., 34 ф. Здание окрашено масляной краской, покрыто железом. Храм был обнесен деревянной оградой, которая к 1916 г. обветшала и в некоторых местах была сломана.

Церковь однопрестольная, престол освящен во имя святых муч. Флора и Лавра. В храме был деревянный иконостас, в котором размещались 10 икон в металлических посеребренных ризах, остальные иконы простые. В разных местах храма и алтаре размещено 27 икон без стекла и 25 икон разных святых за стеклом.²

Прихожанами Флоровской церкви в 1890 г. были только жители Хомутовки: 501 м. и 482 ж. К 1916 г. состав прихода расширился: кроме жителей с. Хомутовки (в 197 домах проживали 658 м., 666 ж.) прихожанами стали жители дер. Стрекаловка – 24 двора (94 м., 73 ж.). Всего в приходе было духовных лиц 6 м., 5 ж., мещан 10 м., 12 ж., крестьян 736 м., 722 ж.³ Ближайшими к храму были Архангельская церковь с. Калиновка в 4 в. и Васильевская церковь с. Дубовицкое в 4 в.

В 1916 г. во владении церкви было 5 дес. 1200 кв. саж. усадебной с погостом и 35 дес. пахотной земли.⁴



Храм мчч. Флора и Лавра с. Хомутовка (2013 г.)

В приходе были школы: церковно-приходская, воскресная церковно-приходская женская, земские одно- и двухкомплектные. Церковно-приходская школа размещалась в помещении церковной сторожки. В 1916 г. в ней обучалось 18 мальчиков и 12 девочек.⁵ Законоучителем Хомутовской церковно-приходской школы с 1913 г. состоял священник Илья Иванович Романов. Выявлены имена священников, служивших в храме в разные годы: Андрей Кириллович Соколов (1811 г.), Стефан Кириллович Соколов (1811-1816 гг.), Василий Полянский (1890 г.), И.А. Родионов (1908 г.).

После выхода в свет декрета СНК РСФСР от 23 января 1918 г. Флоровский храм про-

I.	
ВЕДОМОСТЬ О ЦЕРКВИ	
<p>Флоровской приходской Флоры и Лавры в с. Хомутовка Курской епархии за 1916 год.</p>	
1) Церковь построена в 1884 году	Триумфальная арка
2) Здание в 1884 году с. Флоровское-м. по плану с. Флоровское	
3) Престолы: Св. великомуч. Флора и Лавра	
4) Иконы: Господь с Богом	
5) По иконам при ней поименованы: Св. великомуч. Флора и Лавра	
6) Железная полка: Мраморная полка 500 рубль	
7) Кресты: 10 крестов за 1916 год по плану 167 рубль	
8) Дрова: 400 кубов дров и 10 кубов сена в количестве 1000 рубль	

Из клировой ведомости Флоровской церкви
с. Хомутовка 1916 г.

III.			
ВЕДОМОСТЬ О ПРИХОДЕ			
Имя лица, которому в силу закона или в силу закона или в силу закона...	Число душ		Состояние души
	муж.	жен.	
По селу Хомутовке	192	653	661
и селу Флоровскому	24	79	75
Итого по селам...	221	732	737
Из них: кресты...		6	5
иконы...		10	10
железная полка...		756	756
Итого по селам...	221	732	737

Сделано по плану Флоровской церкви с. Флоровское -
 - с. Флоровское, Курская епархия, 1916 г.
 Подписано: Иван Иванович Хомутовский

Из клировой ведомости Флоровской церкви
с. Хомутовка 1916 г.

должал действовать на основании договора, заключенного гражданами с. Хомутовки с Гламаздинским волисполкомом.⁶

Согласно декрету ВЦИК от 23.02.1922 г. из храма были изъяты церковные ценности общим весом 1 ф. 45 зол.⁷

Сведения о закрытии храма в 1930-х годах отсутствуют. В 1940-х – 1980-х гг. среди действующих храм не числится.

В соответствии с Законом РСФСР «О свободе вероисповеданий» от 25.10.1990 г. зарегистрировано религиозное объединение православный приход церкви Флора и Лавра Курской епархии РПЦ в п. Хомутовка (01.03.1993 г. № 169).

Согласно Федеральному закону «О свободе

совести и о религиозных объединениях» от 26.09.1997 г. зарегистрирована религиозная организация – православный приход святых мучеников Флора и Лавра (26.07.1999 г. № 58-р).

Документы церкви в ОКУ «Госархив Курской области»: клировая ведомость за 1916 г.; метрические книги за 1876, 1880–1882, 1885, 1890, 1894 гг.

Примечания:

1. Ф.438. Оп. 1. Д. 15. Л. 114; Ф.Р-323. Оп. 1. Д. 349. Л. 206.
2. Ф.Р-323. Оп. 1. Д. 349. Л. 206-206 об., 208-208 об.
3. Ф.438. Оп. 1. Д. 15. Л. 120; Ф. 217. Оп. 1. Д. 105. Л. 38 об.
4. Ф. 483. Оп. 1. Д. 15. Л. 114 об.
5. Ф. 483. Оп. 1. Д. 15. Л. 115 об.
6. Ф. Р-323. Оп. 1. Д. 349. Л. 205-205 об.
7. Ф. Р-323. Оп. 1. Д. 679. Л. 68-68 об.

Покровский храм с. Амонь

До 1928 г. с. Амонь входило в состав Рыльского уезда, с 1928 г. – в состав Хомутовского района, с 1964 г. – в состав Дмитровского, с 1966 г. – в состав Хомутовского района.

Первые сведения о Покровском храме относятся к XVIII в. В клировой ведомости за 1887 г. записано, что церковь построена в 1767 г. «тщанием прихожан». ¹ Более конкретные сведения приведены в «Топографическом описании Курской губернии» (1784 г.): «во оном селе церковь деревянная во имя Покрова Пресвятыя Богородицы, при которой церковно - и священнослужительских дворов – 3, во оных душ – 7». Владелицей села была принцесса Екатерина Петровна Фон Голштейн-Бек, в 70 дворах проживало 320 малороссиян. В 1795 г. священником в церкви был Ананий Васильевич Андреев. ²

В 1887 г. старое здание ввиду ветхости было сломано и «тщанием прихожан с. Амони и дер. Родионовки» в 1888 г. построена новая деревянная церковь на каменном фундаменте с деревянной колокольней в одной связи. ³ На колокольне – 4 колокола. В 1890 г. был освящен престол во имя Покрова Пресвятой Богородицы. В 1905 г. церковь была обнесена каменной оградой. ⁴

К приходу церкви вначале кроме с. Амонь относились дер. Родионовка и дер. Прилеповка Дмитровского уезда, к 1916 г. в состав прихода добавилась дер. Чубаровка. К этому времени в с. Амонь было 229 дворов, в которых проживало 865 м., 881 ж., в дер. Родионовка – 57 дворов (213 м., 203 ж.), в дер. Чубаровка 45 дворов (158 м., 150 ж.), в дер. Прилеповка 6 дворов (19 м., 18 ж.). ⁵

Ближайшими к Покровской церкви были Знаменская церковь с. Турки в 2 в. и Дими-

Из клировой ведомости Покровской церкви
с. Амонь. 1887 г.

триевская с. Неплюевки в 7 в.

Церковь владела 4 дес. 1360 саж. усадебной, 32 дес. 1300 саж. пахотной и 2 дес. сенокосной земли. ⁶

К 1916 г. в с. Амонь были две земские двухкомплектные школы, в дер. Родионовка и дер. Чубаровка – земские однокомплектные школы. В них обучалось 186 мальчиков и 48 девочек. Священниками в разные годы были Гавриил Исакович Кирилов (1806-1811 гг.), Василий Павлович Ветохин (1887-1890 гг.), Павел Григорьевич Чефранов (1908 г.)

После выхода в свет декрета СНК РСФСР

от 23 января 1918 г. Покровский храм продолжал действовать на основании договора, заключенного обществом с Амонским волостным Советом РК и КД 8 июля 1920 г.⁷ В описи имущества, составленной при заключении договора, перечислено 42 наименования церковных предметов, в т.ч. указаны 53 иконы в киотах, 12 – на досках.⁸

Согласно декрету ВЦИК от 23.02.1922 г. из храма было изъято 8 предметов (священные сосуды, риза с иконы, крест) общим весом 8 ф. 56 зол.⁹

В 1929 г. религиозная община распалась, служба в храме с этого времени не проводилась. По решению президиума Курского облисполкома от 7 апреля 1936 г. Покровская церковь была закрыта. Здание было передано Амонской МТС для переоборудования под жилые дома и хозяйственные строения.¹⁰ Сведения о возобновлении службы в храме в 1940-х – 1990-х годах отсутствуют.

24 января 2003 г. зарегистрирована местная религиозная организация – православный приход Покровского храма Курской Епархии Русской Православной Церкви (Московский Патриархат) в с. Амонь Хомутовского района.

Документы церкви в ОКУ «Госархив Курской области»: клировые ведомости за 1887, 1916; метрические книги за 1831–1851, 1879, 1886, 1888–1889, 1893, 1895, 1904, 1909, 1914–1915, 1917 гг.

Примечания:

1. Ф.438. Оп. 1. Д. 34. Л 111 об.;
2. Ф.Р-30. Оп. 1. Д. 185. Л. 14; Ф. 184. Оп. 2. Д. 294. Л. 830;
3. Ф.438. Оп. 1. Д. 34. Л 111 об.; Д. 39. Л. 46;
4. Там же. Д. 39. Л. 46; Ф. Р-323. Оп. 1. Д.340. Л. 55-55 об.
5. Там же. Д. 34. Л. 114 об.; Д. 39. Л. 50.
6. Там же. Д. 34. Л. 111 об.
7. Ф. Р-323. Оп. 1. Д.340. Л. 53-54; Ф. Р-2514. Оп. 1. Д. 49. Л.15-16;
8. Там же.
9. Ф. Р-323. Оп. 1. Д.687. Л. 82; Ф. Р-2511. Оп. 1. Д. 58. Л. 71;
10. Ф. Р-3322. Оп. 4. Д. 78. Л. 1а; Оп. 1. Д. 128. Л. 198 об.

Храм Архангела Михаила с. Калиновка



Храм Архангела Михаила с. Калиновка. 2013 г.

В документах архива и справочных изданиях храм именуется Архангельским. До 1924 г. с. Калиновка входило в состав Дмитриевского уезда, с 1924 по 1928 гг. – в состав Рыльского уезда, с 1928 по 1964 гг. – в состав Хомутовского района, с 1964 г. – в состав Дмитриевского района, с 1966 г. – в состав Хомутовского района.

Первые сведения о дате постройки храма относятся к 1760 г. – эта дата указана в клировой ведомости 1916 г.¹ О существовании храма в XVIII в. свидетельствуют и документы архива: в ревизской сказке 1795 г. указан священник однопрестольной Архангельской церкви с. Калиновка Василий Иванович Глазунов с причтом. До 1784 г. в церкви служил священник Стефан Герасимов.²

В клировой ведомости за 1916 г. здание церкви характеризуется как деревянное, ветхое, покрыто железом, холодное, в нем 17 окон с железными решетками, 4 двойных филленчатых двери. В одной связи с церковью в 1863 г. была построена колокольня. В ней – 5 колоколов: 12 п., 11 п., 7 п., 2 п., 1 ½ п. Церковь была обнесена деревянной оградой.³

За церковью числилось 6 дес. усадебной с погостом и 33 дес. пахотной земли.⁴

Престол в церкви один – во имя св. Архистратига Михаила.⁵ Ближайшими к Архангельской церкви были: Флоровская церковь с. Хомутовки в 3 в. и Космо-Дамианская с. Клевень в 6 в.⁶

В 1903 г. в приходе Архангельской церкви, куда входили жители с. Калиновка и дер. Жи-

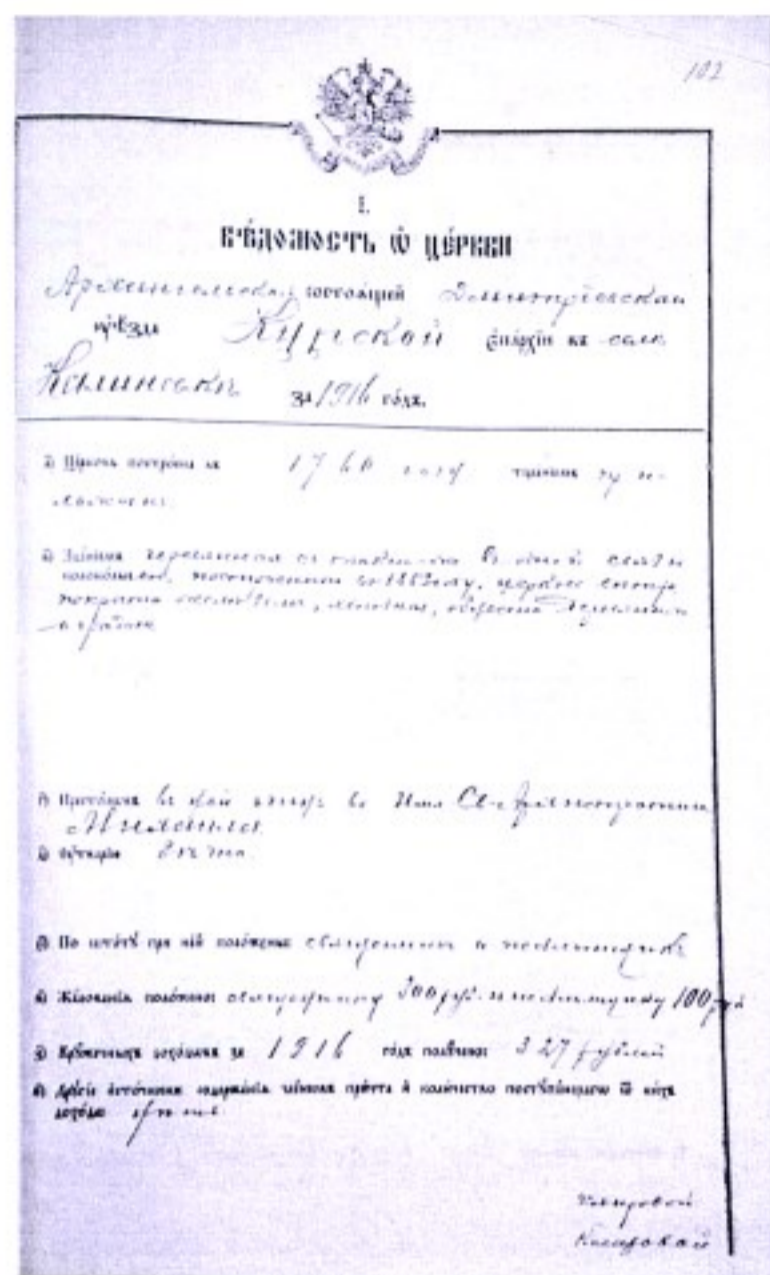

Из клировой ведомости Архангельской
с. Калиновка. 1916 г.

денровка, числилось 195 крестьянских дворов, в них проживало 598 м., 602 ж.⁷ К 1916 г. число прихожан возросло: в с. Калиновке было 193 двора, жителей 659 м., 638 ж. и в дер. Жиденовка 31 двор, в которых проживали 106 м., 106 ж.⁸

В приходе были земские двухкомплектные школы в с. Калиновка, в которой в 1916 г. обучалось 70 мальчиков и 35 девочек, и в д. Жиденовка, в которой в 1916 г. обучалось 60 мальчиков и 36 девочек.⁹

Священниками в храме были: Прокопий Си-монович Авраамов (1811–1816 гг.), Василий Иванович Глазунов и Захарий Иванович Луганский (1811 г.), Ив. Авраамов (1890 г.), Петр Федорович Кибальчич (1908 – 1916 гг.).

После выхода в свет декрета СНК РСФСР от 23 января 1918 г. «Об отделении церкви от государства и школы от церкви» Архангельский храм продолжал действовать в соответствии с уставом и договором, заключенным с Ольховским волисполкомом 22 сентября 1920 г.¹⁰ Опись, составленная при заключении договора, дает представление о внутреннем убранстве храма. Иконостас был деревянный, в нем – 4 иконы в металлических ризах; в храме было 10 деревянных икон, 10 икон больших на полотне. В алтаре находилось 5 икон на дереве, 4 – на полотне.¹¹

Согласно декрету ВЦИК от 23.02.1922 г. из храма был изъят напрестольный серебряный крест весом $\frac{1}{2}$ ф.¹²

Время закрытия храма в 1920-х-1930-х годах не установлено. В документах архива за 1940-е – 1980-е гг. сведения об Архангельском храме отсутствуют.

В соответствии с Федеральным законом «О свободе совести и о религиозных объединениях» от 26 сентября 1997 г. зарегистрирована местная религиозная организация – православный приход Михайловского храма Курской Епархии Русской Православной Церкви (Московский Патриархат).

Документы церкви в ОКУ «Госархив Курской области»: клировые ведомости за 1916 г., метрические книги за 1882, 1885, 1890, 1894, 1919 гг.

Примечания:

1. Ф. 483. Оп. 1. Д. 15. Л. 102;
2. Ф. 184. Оп. 2. Д. 294. Л. 908-907;
3. Ф. 483. Оп. 1. Д. 15. Л. 102; Ф. Р-323. Оп. 1. Д. 349. Л. 87-87 об.;
4. Ф. 483. Оп. 1. Д. 15. Л. 102 об.;
5. Там же. Л. 102;
6. Там же. Л. 103;
7. Ф. 4. Оп. 1. Д. 140. Л. 45;
8. Ф. 483. Оп. 1. Д. 15. Л. 108;
9. Там же. Л. 103 об.;
10. Ф. Р-323. Оп. 1. Д. 349. Л. 89;
11. Там же. Л. 87-87 об.;
12. Ф. Р-323. Оп. 1. Д. 679. Л. 59; Д. 340. Л. 138.

Предтеченский храм с. Ольховка



Предтеченский храм с. Ольховка. 2010 г.

В XVIII в. с. Ольховка входило в состав Рыльской округи, с XIX в. до 1924 г. – в состав Дмитриевского уезда, с 1924 по 1928 гг. – в состав Рыльского уезда, с 1928 по 1964 гг. – в состав Хомутовского, с 1964 г. – в состав Дмитриевского, с 1966 г. – в состав Хомутовского районов.

Храм в с. Ольховка существовал уже в XVIII в., о чем свидетельствует ревизская сказка 1795 г. одноприходной церкви Святого пророка Предтечи и Крестителя Иоанна.¹ В клировой ведомости за 1851 г. говорится,

что «церковь построена в 1780 г. тщанием прихожан, здание деревянное с такой же колокольней, крепка».² Вероятно, здание перестраивалось, т.к. в клировой ведомости за 1916 г. указано, что Предтеченская церковь построена в 1870 г. «тщанием прихожан», здание деревянное «на каменном из самородка фундаменте, при ней на таком же фундаменте колокольня».³ Церкви принадлежала деревянная сторожка, крытая соломой. К 1909 г. церковь имела в своем владении землю: усадебной с погостом 4 дес., пахотной 62 дес.



Храм Иоанна Предтечи с. Ольховка. 1996 г.

В клировой ведомости за 1851 г. указано, что 3 дес. усадебной и 30 дес. пахотной земли были причислены к Предтеченской церкви в 1838 г. от бывшей Николаевской церкви с. Куренок (Никольское).⁴

Прихожанами Предтеченской церкви были жители с. Ольховка, деревень Жиденовка, Коростовка, Михалевка, Чертовка, Куренок. Данные о количестве прихожан за разные годы свидетельствуют о росте численности населения. В 1868 г. в с. Ольховка было 136 дворов, в них жителей 643 м., 684 ж.; в дер. Жиденовка 42 двора (235 м., 251 ж.); в дер. Коростовка 8 дворов (44 м., 48 ж.), в дер. Михалевка 28 дворов (112 м., 132 ж.), в дер. Чертовка (Коньгина) 23 двора (110 м., 112 ж.), в дер. Куренок (Никольское) 49 дворов (225 м., 227 ж.). Всего в приходе было 280 дворов (1369 м., 1465 ж.). В 1903 г. числилось 542 двора (1817 м., 1694 ж.), в

Из истории храмов Курской епархии.

1916 г. – 668 дворов (2082 м., 1985 ж.).⁵

Ближайшими к Предтеческой церкви были Богословская с. Поды в 7 в., Архангельская с. Каменевка в 10 в., Аркадьевская с. Гламаздино в 12 в. (в клировой ведомости за 1851 г. в с. Гламаздино указана Пятницкая церковь).

В приходе церкви были земские школы: 2 – в с. Ольховка и по одной – в деревнях Куренке, Жиденовке, Чертовке, Михалевке. Церковно-приходских школ не было. В церковной библиотеке имелось 54 тома богослужебных книг.⁷

Священниками в церкви в разные годы были: Кононенко Василий Васильевич (1782–1816 гг.), Марков Петр Стефанович (1811 – 1816 гг.), Иваницкий Василий Иванович (1818 – 1851 гг.), Ильин Тимофей (1890 г.), Тимонов Владимир Иванович (1908 г.), Одинцов Константин Константинович (1913 – 1916 гг.), Богословский Николай Петрович (1913 – 1916 гг.).

После выхода в свет декрета СНК РСФСР от 23 января 1918 г. «Об отделении церкви от государства и школы от церкви» Предтеченский храм продолжал действовать в соответствии с договором, заключенным 22 сентября 1920 г. религиозной общиной с Ольховским волисполкомом.⁸ В описи, составленной при заключении договора, приводится описание внешнего вида и внутреннего убранства храма: церковь деревянная, крытая железом, колокольня деревянная, в ней колоколов шесть весом: 50 п. 10 ф., 25 п. 10 ф., 8 п. 5 ф., 3 п., 1 п. 6 ф., 20 ф. На церкви два деревянных купола, крытых железом. С южной и северной сторон храма – по 5 окон, из них по 2 – с железными решетками. Церковь обнесена деревянной оградой, которая к моменту составления описи заметно обветшала.

Алтарь храма: престол деревянный, крестов напрестольных – 5, евангелий – 5, из них 2 – с медными обложками и 3 – с бархатными. На горнем месте – икона Спасителя, деревянная, писана масляными красками. По правую сторону – икона Иоанна Крестителя, также деревянная, икона Знамения Божией Матери

деревянная, с жестяной высеребренной ризой, 4 иконы двенадцатых праздников, писанных на дереве масляными красками. По левую сторону – иконы Спасителя и Божией Матери.

Иконостас четырехъярусный, в нем 20 икон деревянных, без риз, писанных масляными красками; дверей в иконостасе – 3. В средней части храма размещены 42 иконы, из них с посеребренными ризами – 2, остальные деревянные, написаны масляными красками.⁹

Согласно декрету ВЦИК от 23.02.1922 г. из храма был изъят напрестольный серебряный крест – «других серебряных вещей не оказалось», в другом документе говорится об изъятии 3 предметов, их вес не указан, опись отсутствует.¹⁰

В ноябре 1935 г. был произведен технический осмотр храма, в акте было отмечено, что здание разрушается и без капитального ремонта к дальнейшему использованию не пригодно.¹¹

Культовая комиссия Президиума Курского облисполкома 7 февраля 1936 г. приняла постановление «О закрытии Ивано-Предтеченской (так в тексте) церкви в с. Ольховка», в соответствии с которым с общиной расторгался договор, церковь закрывалась с передачей здания «под школу». Несмотря на принятое постановление, в 1937 г. церковь ещё числилась действующей. Окончательное решение о её закрытии было принято Курским облисполкомом 4 ноября 1940 г.,¹² здание храма было передано исполкому райсовета «на культурные цели».

В годы Великой Отечественной войны богослужения в храме возобновились. 18 сентября 1944 г. было зарегистрировано религиозное объединение – Предтеченская православная церковь с. Ольховка.¹³ 7 августа 1945 г. заключен договор граждан села с Хомутовским райисполкомом.¹⁴ В течение 1950-х – 1960-х гг. храм был действующим. В 1973 г. богослужения в храме были приостановлены из-за аварийного состояния здания. В документах Уполномоченного Совета по делам религий при Совете Министров СССР за 1982 г. отме-

ЕДИНОВРЕМЕННЫЙ УЧЕТ
религиозного объединения
Ольховка, село

1. Название религиозного союза: Церковь Предтеченская

2. Жилищно-бытовое религиозное объединение или группа верующих:
с. Ольховка, Хомутовском районе

3. Адрес: Ольховка, Хомутовском районе
Дата регистрации: 1981-1984 года

4. Материальное состояние верующих, материально-техническое состояние и вид храма для религиозных нужд: 150-200 человек
Число прихожан в настоящее время: 150
Число служителей: 1
Число служителей в отпуске: 0

5. В каком помещении проводится религиозное объединение:
а) в помещении, принадлежащем религиозному объединению:
б) в помещении, принадлежащем религиозному объединению, но не являющемся его собственностью:
в) в помещении, принадлежащем религиозному объединению, но не являющемся его собственностью:
г) в помещении, принадлежащем религиозному объединению, но не являющемся его собственностью:
д) в помещении, принадлежащем религиозному объединению, но не являющемся его собственностью:
е) в помещении, принадлежащем религиозному объединению, но не являющемся его собственностью:
ж) в помещении, принадлежащем религиозному объединению, но не являющемся его собственностью:
з) в помещении, принадлежащем религиозному объединению, но не являющемся его собственностью:
и) в помещении, принадлежащем религиозному объединению, но не являющемся его собственностью:
к) в помещении, принадлежащем религиозному объединению, но не являющемся его собственностью:
л) в помещении, принадлежащем религиозному объединению, но не являющемся его собственностью:
м) в помещении, принадлежащем религиозному объединению, но не являющемся его собственностью:
н) в помещении, принадлежащем религиозному объединению, но не являющемся его собственностью:
о) в помещении, принадлежащем религиозному объединению, но не являющемся его собственностью:
п) в помещении, принадлежащем религиозному объединению, но не являющемся его собственностью:
р) в помещении, принадлежащем религиозному объединению, но не являющемся его собственностью:
с) в помещении, принадлежащем религиозному объединению, но не являющемся его собственностью:
т) в помещении, принадлежащем религиозному объединению, но не являющемся его собственностью:
у) в помещении, принадлежащем религиозному объединению, но не являющемся его собственностью:
ф) в помещении, принадлежащем религиозному объединению, но не являющемся его собственностью:
х) в помещении, принадлежащем религиозному объединению, но не являющемся его собственностью:
ц) в помещении, принадлежащем религиозному объединению, но не являющемся его собственностью:
ч) в помещении, принадлежащем религиозному объединению, но не являющемся его собственностью:
ш) в помещении, принадлежащем религиозному объединению, но не являющемся его собственностью:
щ) в помещении, принадлежащем религиозному объединению, но не являющемся его собственностью:
ъ) в помещении, принадлежащем религиозному объединению, но не являющемся его собственностью:
ы) в помещении, принадлежащем религиозному объединению, но не являющемся его собственностью:
э) в помещении, принадлежащем религиозному объединению, но не являющемся его собственностью:
ю) в помещении, принадлежащем религиозному объединению, но не являющемся его собственностью:
я) в помещении, принадлежащем религиозному объединению, но не являющемся его собственностью:

6. Состав: 150 человек

7. Число служителей: 1
Облисполком, Хомутовском районе

8. Команды обслуживающего персонала: нет

9. Состав: нет

10. Состав: нет

11. Состав: нет

12. Состав: нет

13. Состав: нет

14. Состав: нет

15. Состав: нет

16. Состав: нет

17. Состав: нет

18. Состав: нет

19. Состав: нет

20. Состав: нет

21. Состав: нет

22. Состав: нет

23. Состав: нет

24. Состав: нет

25. Состав: нет

26. Состав: нет

27. Состав: нет

28. Состав: нет

29. Состав: нет

30. Состав: нет

31. Состав: нет

32. Состав: нет

33. Состав: нет

34. Состав: нет

35. Состав: нет

36. Состав: нет

37. Состав: нет

38. Состав: нет

39. Состав: нет

40. Состав: нет

41. Состав: нет

42. Состав: нет

43. Состав: нет

44. Состав: нет

45. Состав: нет

46. Состав: нет

47. Состав: нет

48. Состав: нет

49. Состав: нет

50. Состав: нет

51. Состав: нет

52. Состав: нет

53. Состав: нет

54. Состав: нет

55. Состав: нет

56. Состав: нет

57. Состав: нет

58. Состав: нет

59. Состав: нет

60. Состав: нет

61. Состав: нет

62. Состав: нет

63. Состав: нет

64. Состав: нет

65. Состав: нет

66. Состав: нет

67. Состав: нет

68. Состав: нет

69. Состав: нет

70. Состав: нет

71. Состав: нет

72. Состав: нет

73. Состав: нет

74. Состав: нет

75. Состав: нет

76. Состав: нет

77. Состав: нет

78. Состав: нет

79. Состав: нет

80. Состав: нет

81. Состав: нет

82. Состав: нет

83. Состав: нет

84. Состав: нет

85. Состав: нет

86. Состав: нет

87. Состав: нет

88. Состав: нет

89. Состав: нет

90. Состав: нет

91. Состав: нет

92. Состав: нет

93. Состав: нет

94. Состав: нет

95. Состав: нет

96. Состав: нет

97. Состав: нет

98. Состав: нет

99. Состав: нет

100. Состав: нет

Учетная карточка Предтеченской церкви
с. Ольховка. 1962 г.

чалось, что «с 1973 г. никто из жителей села не обращался с просьбой о возобновлении службы в церкви». Исполком Хомутовского райсовета народных депутатов ходатайствовал перед облисполкомом о снятии с регистрации православного общества, как прекратившего свою деятельность.¹⁵

В соответствии с Законом РСФСР «О свободе вероисповеданий» от 25 октября 1990 г. зарегистрирован православный приход Предтеченского храма Курской епархии Русской Православной Церкви (Московский Патриархат) в с. Ольховка (12 марта 1992 г. № 142).

В соответствии с Федеральным законом «О свободе совести и религиозных объединениях» от 26.09.1997 г. возобновлена регистрация религиозной организации – Иоанно-Пред-

III.
ВѢДОМОСТЬ О ПРИХОДѢ.

Списокъ людей, принадлежащихъ къ какому нибудь изъ приходовъ, въ селѣ Ольховкѣ, въ Курской губернии, въ 1851 году, по переписи, сдѣланной въ селѣ Ольховкѣ, въ 1851 году.	Число людей въ приходѣ.	Число душъ.		Во сколько селеніи принадлежатъ къ приходу, и въ какомъ числѣ.
		муж.	жен.	
Въ селѣ Ольховкѣ	314	300	330	Всѣ души
„ селѣ Мухоморовѣ	115	294	367	въ 4 селеніяхъ
„ селѣ Лопуховкѣ	16	28	49	въ 1 селеніи
„ селѣ Мухоморовѣ	11	197	190	въ 2 селеніяхъ
„ селѣ Холмогорскѣ	57	151	115	въ 3 селеніяхъ
„ селѣ Курманѣ	119	405	351	въ 9 селеніяхъ
Всего въ приходѣ	622	2075	2092	
Въ селѣ Ольховкѣ	4	5	0	
„ селѣ Мухоморовѣ	5	27	22	
„ селѣ Лопуховкѣ	4	27	22	
„ селѣ Мухоморовѣ	4	27	22	
„ селѣ Холмогорскѣ	4	27	22	
„ селѣ Курманѣ	4	27	22	
Всего въ селѣ	21	107	112	

Въ селѣ Ольховкѣ
Секретарь
С. С. С. С.

С. С. С. С.
Секретарь
С. С. С. С.

Из клировой ведомости Предтеченской церкви
с. Ольховка. 1916 г.

теченский приход Курской епархии РПЦ (Московский патриархат) в с. Ольховка (14.12.99 № 189-р).

Постановлением губернатора Курской области от 30.10.1998 № 566 Предтеченская церковь поставлена на охрану как памятник культовой архитектуры регионального значения.

Документы церкви в ОКУ «Госархив Курской области»: клировые ведомости за 1851, 1916 гг., метрические книги за 1802-1834, 1840 - 1845, 1861, 1873, 1876-1877, 1880, 1882, 1885, 1890, 1894 гг.

Примечания:

1. Ф. 184. Оп. 2. Д. 294. Л. 812.
2. Ф. 20. Оп. 2. Д. 265. Л. 1 об.
3. Ф. 483. Оп. 1. Д. 15. Л. 126.
4. Ф. 20. Оп. 2. Д. 265. Л. 1 об.; Справочная книга о церквах... С. 74.
5. Ф. 483. Оп. 1. Д. 15. Л. 136; Списки населённых мест Российской империи. Т. XX. Курская губерния. СПб., 1868. С. 46; Ф. 4. Оп. 1. Д. 140. Л. 45.
6. Ф. 483. Оп. 1. Д. 15. Л. 127; ф. 20. Оп. 2. Д. 265. Л. 1 об.
7. Ф. 483. Оп. 1. Д. 15. Л. 127 об.
8. Ф. Р-323. Оп. 1. Д. 349. Л. 83.
9. Там же. Д. 82-82 об.
10. Ф. Р-323. Оп. 1. Д. 679. Л. 59-59 об.; Д. 340. Л. 138.
11. Ф. Р-3322. Оп. 4. Д. 2. Л. 34.
12. Там же. Д. 8. Л. 73; Д. 10. Л. 9, 21.
13. Ф. Р-4991. Оп. 4. Д. 129. Л. 31-32.
14. Ф. Р-4991. Оп. 4. Д. 1. Л. 82.
15. Ф. Р-213. Оп. 1. Д. 176. Л. 185.

Храм вмч. Димитрия Солунского с. Сальное

В XVIII в. с. Сальное входило в состав Рыльской округи, с XIX в. до 1924 г. – в состав Дмитриевского уезда, с 1924 г. по 1928 г. – в состав Рыльского уезда, с 1928 г. – в состав Хомутовского района, с 1964 г. – в состав Дмитриевского, а с 1966 г. – в состав Хомутовского районов.

В справочных изданиях и документах архива храм в с. Сальное именуется Дмитриевским, Дмитриевским, св. вмч. Димитрия.

Первые сведения о храме относятся к концу XVIII в.: в ревизской сказке 1795 г. указано, что «в с. Сальном Рыльского уезда одноприходная с диаконом церковь св. вмч. Димитрия».¹

В 1881 г. (в «Справочной книге о церквах...» – в 1880 г.) «тщанием прихожан» было выстроено новое здание – «деревянное на каменном фундаменте, с колокольней в одной связи», крыто железом. В этом же году была выстроена церковная сторожка.²

Престол в храме один – во имя св. вмч. Димитрия Солунского мироточивого.³

Данные о численности прихожан Дмитриевской церкви, помещенные в «Справочных тетрадях...», в клировой ведомости, позволяют проследить изменение численности населения в приходе на рубеже XIX – XX вв.: в 1890 г. в с. Сальном с 2 деревнями насчитывалось 820 м., 839 ж.;⁴ в 1898 г. – 883 м., 853 ж.;⁵ в 1908 г. в с. Сальное, дер. Доброе Поле и д. Халзовка насчитывалось 1004 душ прихожан.⁶ К 1916 г. в состав прихода кроме указанных деревень вошла дер. Новая [Посадная], всего в с. Сальном и трех деревнях числилось 254 двора, в них проживало 873 м., 846 ж., в т.ч. по сословиям: духовных лиц – 2 дома, 8 м., 5 ж., мещан – 1 дом, 3 м., 2 ж., крестьян 251 дом, 867 м., 839 ж. В приходе числились раскольники – 3 дома, 12 м., 11 ж.⁷

Ближайшими к Дмитриевской были цер-

кви Васильевская с. Дубовицкого в 5 в. и Покровская с. Прилепы в 7 в.

В 1916 г. церковь владела 3 дес. 1005 кв. саж. усадебной с погостом земли, 29 дес. пахотной, 8 дес. сенокосной земли и 12 дес. лесной дачи. Всего во владении церкви было 52 дес. 1005 кв. саж. земли.⁸

Церковно-приходских школ при храме не было. В приходе было три земских школы: Сальнинская двухкомплектная, учрежденная в 1879 г., Халзовская, учрежденная в 1905 г., и Добропольская – в 1907 г.⁹

Выявлены некоторые имена священников, служивших в храме: Кириллов Андрей Иванович (1811-1815 гг.), Васильев Исаакий Васильевич (1811 г.), Хорошилов Петр (1890 г.), Тимонов Тихон Алексеевич (1908 - 1916 гг.).

После выхода в свет декрета СНК РСФСР от 23 января 1918 г. «Об отделении церкви от государства и школы от церкви» Дмитриевский храм продолжал действовать. Устав и договор, заключенный религиозным обществом, в документах отсутствуют.

Во время кампании по изъятию церковных ценностей согласно декрету ВЦИК от 23.02.1922 г., в протоколе Хомутовской волостной комиссии от 22 мая 1922 г. было отмечено, что из «церковных ценностей оказалась одна чаша», по просьбе верующих она была оставлена для богослужения.¹⁰

В документах, начиная с 1924 г., сведения о храме отсутствуют.

В соответствии с Федеральным законом «О свободе совести и о религиозных объединениях» от 26.09.1997 г. зарегистрирована религиозная организация – приход храма святого великомученика Димитрия Солунского Курской епархии Русской Православной Церкви (Московский

патриархат) в с. Сальное Хомутовского района (11 февраля 2000 г. № 243-р).

Документы церкви в ОКУ «Госархив Курской области»: клировые ведомости за 1916 г., метрические книги за 1839–1844, 1861, 1873, 1880, 1882, 1885, 1890, 1894, 1918 гг.

Примечания:

1. Ф. 184. Оп. 2. Д. 294. Л. 824.
2. Ф. 483. Оп. 1. Д. 15. Л. 76.
3. Там же.
4. Ф. 217. Оп. 1. Д. 105. Л. 38 об.
5. Там же. Д. 117. Л. 28 об.
6. Справочная книга о церквях С. 78.
7. Ф. 483. Оп. 1. Д. 15. Л. 84.
8. Там же. Л. 76 об.
9. Там же. Л. 77 об.
10. Ф. Р-323. Оп. 1. Д. 679, Л. 74-74 об.

КАРТА ЦРКВЕН КУРСКОЙ ЕПАРХІИ.



Взаимное разстояние городовъ Курской губерніи между собою.

	Курск.	Владимир.	Грязинск.	Дмитриев.	Короч.	Лосов.	Мирополь.	Нов-Оск.	Обоян.	Путявл.	Романск.	Стар-Оскол.	СІЖКА.	Тучк.	Фатеж.	Щегри.
Курск.	—	150	225	136 ^{1/2}	152 ^{1/2}	81 ^{1/2}	172 ^{1/2}	209 ^{1/2}	62	213 ^{1/2}	137 ^{1/2}	161 ^{1/2}	147 ^{1/2}	90 ^{1/2}	44	57 ^{1/2}
Владимир.	—	—	75	286 ^{1/2}	108 ^{1/2}	231 ^{1/2}	322 ^{1/2}	165 ^{1/2}	212	363 ^{1/2}	287 ^{1/2}	207 ^{1/2}	297 ^{1/2}	136 ^{1/2}	194	207 ^{1/2}
Грязинск.	—	—	—	—	861 ^{1/2}	183 ^{1/2}	306 ^{1/2}	297 ^{1/2}	240 ^{1/2}	287 ^{1/2}	438 ^{1/2}	362 ^{1/2}	282 ^{1/2}	372 ^{1/2}	211 ^{1/2}	269
Дмитриев.	—	—	—	—	—	—	—	288 ^{1/2}	65 ^{1/2}	161 ^{1/2}	316 ^{1/2}	195 ^{1/2}	202	126 ^{1/2}	298	136 ^{1/2}
Короч.	—	—	—	—	—	—	—	—	233 ^{1/2}	325	57 ^{1/2}	214 ^{1/2}	863 ^{1/2}	290	209 ^{1/2}	300
Лосов.	—	—	—	—	—	—	—	—	—	143 ^{1/2}	146 ^{1/2}	71	242 ^{1/2}	81	113 ^{1/2}	125 ^{1/2}
Мирополь.	—	—	—	—	—	—	—	—	—	—	106	389 ^{1/2}	234 ^{1/2}	162 ^{1/2}	76 ^{1/2}	134 ^{1/2}
Нов-Оск.	—	—	—	—	—	—	—	—	—	—	—	—	271 ^{1/2}	423 ^{1/2}	347 ^{1/2}	267 ^{1/2}
Обоян.	—	—	—	—	—	—	—	—	—	—	—	—	—	257 ^{1/2}	199 ^{1/2}	223 ^{1/2}
Путявл.	—	—	—	—	—	—	—	—	—	—	—	—	—	—	209 ^{1/2}	112 ^{1/2}
Романск.	—	—	—	—	—	—	—	—	—	—	—	—	—	—	106	119 ^{1/2}
Стар-Оскол.	—	—	—	—	—	—	—	—	—	—	—	—	—	—	127 ^{1/2}	375
СІЖКА.	—	—	—	—	—	—	—	—	—	—	—	—	—	—	137 ^{1/2}	364
Тучк.	—	—	—	—	—	—	—	—	—	—	—	—	—	—	364	257 ^{1/2}
Фатеж.	—	—	—	—	—	—	—	—	—	—	—	—	—	—	257 ^{1/2}	271
Щегри.	—	—	—	—	—	—	—	—	—	—	—	—	—	—	257 ^{1/2}	271
Курск.	—	—	—	—	—	—	—	—	—	—	—	—	—	—	—	—
Владимир.	—	—	—	—	—	—	—	—	—	—	—	—	—	—	—	—
Грязинск.	—	—	—	—	—	—	—	—	—	—	—	—	—	—	—	—
Дмитриев.	—	—	—	—	—	—	—	—	—	—	—	—	—	—	—	—
Короч.	—	—	—	—	—	—	—	—	—	—	—	—	—	—	—	—
Лосов.	—	—	—	—	—	—	—	—	—	—	—	—	—	—	—	—
Мирополь.	—	—	—	—	—	—	—	—	—	—	—	—	—	—	—	—
Нов-Оск.	—	—	—	—	—	—	—	—	—	—	—	—	—	—	—	—
Обоян.	—	—	—	—	—	—	—	—	—	—	—	—	—	—	—	—
Путявл.	—	—	—	—	—	—	—	—	—	—	—	—	—	—	—	—
Романск.	—	—	—	—	—	—	—	—	—	—	—	—	—	—	—	—
Стар-Оскол.	—	—	—	—	—	—	—	—	—	—	—	—	—	—	—	—
СІЖКА.	—	—	—	—	—	—	—	—	—	—	—	—	—	—	—	—
Тучк.	—	—	—	—	—	—	—	—	—	—	—	—	—	—	—	—
Фатеж.	—	—	—	—	—	—	—	—	—	—	—	—	—	—	—	—

ОПИСАНІЕ
СМЕЖНЫХЪ ГУБЕРНІИ:

- А-В Орловская
- В-В Воронежская
- В-Г Харьковская
- Г-Д Тамбовская
- Д-А Черниговская

СПРАВОЧНАЯ КНИГА
о церквах, приходах и причтах Курской епархии за 1908 г. (извлечения*)

О ЦЕРКВАХ						О ПРИХОДАХ
Название городов, слобод и сел, в коих имеются церкви	Наименование церквей	Благоч. округ	Кам. или дер.	Год постройки	Число престолов	Приселки, входящие в состав приходов, с показанием их расстояния
1	2	3	4	5	6	7
КУРСКИЙ УЕЗД						
город КУРСК	Кафедральный Казанско-Богородичный собор	1	К.	1762	3	—
	Скорбященская при Общине Красного Креста (домовая приписная к Кафедральному собору).	1	Д.	—	1	—
	Елисаветинская в доме Волкова (приписная к Кафедральному собору).	1	К.	—	1	—
	Воскресенский градский собор.	1	К.	1762	3	—
	Андреевская, домовая при психиатрической больнице в д. Сапоговой	1	К.	1902	1	—
	Ахтырская	1	К.	1760	3	—
	Благовещенская	1	К.	1801	3	—
	Надеждинская при Александровском приюте (приписная к Благов. церкви)	1	К.	1903	1	—
	Богородичная (Утоли Моя Печали) при Курском реальном училище	1	К.	1900	1	—

* Не воспроизводятся данные о количестве прихожан, расстоянии храмов от губернского и уездного городов, о школах, имеющих в приходах, о составе и содержании причта. Названия населенных пунктов указываются в точном соответствии с источником.

1	2	3	4	5	6	7
город КУРСК	Вознесенская	2	К.	1762	3	—
	Всехвятская кладбищенская (за Херсонскими воротами)	2	К.	1816	2	—
	Знаменская, домовая при образцовой семинарск. школе	2	К.	1898	1	—
	Иоанно-Богословская	2	К.	1809	3	—
	Кирилло-Методиевская, домовая при Духовн. училище	2	К.	—	1	—
	Николаевская, (что в торгу)	1	К.	1775	5	—
	Сретенско-Флоровская	1	К.	1781	4	—
	Троицкая	2	К.	1700	6	—
	Троицкая при Курском женском монастыре	1	К.	1631	5	—
	Успенская	2	К.	1812	2	—
	Успенская кладбищенская (за Московскими воротами)	1	К.	1846	2	—
	Феодосиевская, (домовая при Духовной семинарии).	2	К.	—	1	—
	Николаевская, (что при мужской гимназии)	1	К.	1812	1	—
	Николаевская, (при Тюремном замке)	2	К.	1835	1	—
	Павловская (при епархиальном жен. училище)	1	К.	1873	2	—
Покровская	2	К.	1764	3	—	

1	2	3	4	5	6	7
город КУРСК	Преображенская	2	К.	1783	6	—
	Серафимовская церковь-школа	2	К.	1905	1	—
	Скорбященская при Курских Богоугодн. заведен.	1	К.	1830	1	—
	Смоленская	2	К.	1771	3	—
	Казанская в доме Губернат. (приписная к Смолен.)	2	К.	—	1	—
с. БАЛЫЧЕВО	Покровская	1	Д.	1781	1	дер.: Гостева 1в. Алябьева 2в. Соколова 3в. Анпилогово 3в. Филиппова 4в.
с. БОГОЯВЛЕНСКОЕ	Богоявленская	4	К.	1894	3	дер.: Лисова 1в. Елькова 1в. Вывороткова 1в. Мальнева 4в.
с. БОЕВО	Благовещенская	1	К.	1907	2	дер. Шеховцев 2в.
с. БУКРЕЕВО	Митрофановская	4	К.	1844	1	с-цо Букреево 10в. хут. Млодать 10в. дер Заплавск. 4в.
с. ВАЛКИ (Хмелевое тож)	Афанасьевская	1	Д.	1862	1	дер.: Хмелевая 1в. Татаренкова 3в. Конева 2в. Сотникова 2в. Сапогово 7в. Половнева 7в.
с. ВВЕДЕНСКОЕ (Конорево тож)	Введенская	4	Д.	1889	1	с-цо Введенское
с. ВИННИКОВО	Троицкая	2	Д.	1843	1	дер. Воляной- Колодезь 3в.
с. ВИНОГОРОБЛЬ- СКАЯ ПЛАТА	Покровская	2	К.	1861	1	—
с. ВОРОБЬЕВО	Казанская	4	Д.	1902	1	дер.: Семеновка 1в. Клиновая 3в. хут.: Заикин 5в. Малинов 3в.

1	2	3	4	5	6	7
с. ВЫСОКОЕ	Михаило-Архангельская	3	Д.	1894	1	дер.: Большая Звегинцева 3в. Петровка 1в. Скотская, Об. уезда 3в. хут. Ворожба 8в.
с. ВЫШНЕ-ГУТОВО	Николаевская	4	Д.	1853	1	дер.: Вышняя Еремина 4в. Красникова 4в. Букреева 4в.
с. ГЛЕБОВО	Покровская	1	Д.	1775	1	дер.: Денисова 1в. Богдановка 1в. Соскова 1в. Пашкова 1в. Мошкина 3в. Овсянникова 3в.
с. ГНЕЗДИЛОВО (Брежнево)	Никитская	1	Д.	1906	1	дер.: Брежнева 80 с. Потапова, Толмачева и Веревкина 3в. Дроняева 6в. хут. Абрамов 3в. сел-е Тополи 6в.
с. ГОСТОМЛЯ	Михаило-Архангельская	3	К	1875	1	—
с. ГРЕМЯЧЕЕ	Богоявленская	2	Д.	1766	1	—
с. ДОЛГОЕ	Иоакимовская	2	К.	1852	1	Служня 3в. Будановка 3в. Мащенкова 7в. Дубовец 5в. м. Коренная 1в.
с. ДОЛЖЕНКОВО	Успенская	1	К.	1821	1	дер. Вышне-Горбулина
с. ДУБОВЕЦ	Троицкая	4	Д.	1881	1	дер.: Леоновка 300с. Ивановка 1½ в. хут. Дунаец 3в.
	Богоявленская (холодная)	3	Д.	1854	2	Дьяконов. Постоял. Дворы 13в.
	Покровская (теплая)	3	Д.	1865	1	и выселок на степи 13в.

1	2	3	4	5	6	7
с. ЖЕРДЕВО	Дмитриевская	1	Д.	1843	1	дер. Лукина 4в.
сл. КАЗАЦКАЯ	Вознесенская	2 гор	К.	1888	3	дер. Гремячка 5в.
с. КАМЕНЕВО	Архангельская	2	К.	1825	1	дер.: Чурилова 3в. Муравлева 5в. Букреева 5в. Михайлова 5в. Каменева 5в. Виногробля 2в. Вырки 4в.
с. КАСИНОВО	Архангельская	1	Д.	1894	3	дер. Вышняя Медведица 2в. Н.-Медведица 4в. Касиновка 4в. и с-цо Александровка 4в.
с. КОЛОДНОЕ	Знаменская	4	К.	1851	1	дер. Полевая 4в. хут. Анастасиев- ский 2в.
с. КОСТИНО (Быканово тож)	Георгиевская	1	Д.	1779	1	дер.: Быканово Шуклина 1в. Дюмина 2в. Мазнева 2в. Тарасова 3в. Рожкова 4в. Пыжева 5в. Умрихина 7в.
с. КРАСНИКОВО, что на Котовце	Никитская Покровская (приписная в д.Бесединой)	2 2	Д. К.	1850 1907	1 1	дер.:Беседина 2в. Букреева 6в. Городище 4в. Мальцева 6в. Кутепова 2в. Воронцова 2в. Карасевка 5в. Шеховцова 2в. Грачевка 1½ в. Александровка 1в. Якунина 2в.
с. КУВШИННОЕ	Пятницкая	4	К.	1895	3	дер.:Алябьева 2в. Чуйкова 3в. Хвостова 2в. Еремина 3в. Майкова 3в.
с. КУРАСОВО	Петро- Митрополитская	1	Д.	1750	1	дер.:Киреевка ½ в. Волобуевка ½ в. Моисеевка 2в. Чаплыгина 2в.

1	2	3	4	5	6	7
с. КУРКИНО	Никитская	2	Д.	1891	1	дер.: Волобуевка 1 в. Малахова 3 в.
с. ЛАЗОВСКОЕ	Казанско-Богородицкая	3	Д.	1888	1	дер.: Малютина 4 в. Мальхина 3 в. Лунева 2 в. Кашырина 1½ в. Семенихина 4 в. Реутова 3½ в. Половнева 3 в. Митрофанова 2 в.
с. ЛЕБЯЖЬЕ (Толмачево)	Троицкая	4	К.	1856	3	дер.: Безлесная 10 в. селение Толмачево 1 в. хут. Беседин 5 в.
с. ЛУБЯНОЕ	Николаевская	4	К.	1868	3	дер.: Полная ½ в. Мал.Гуторовка 3 в. хут. Усть-Дунаец 3 в. Сарайчин 6 в.
с. ЛЮБИЦКОЕ	Покровская	4	Д.	1848	1	дер.: Усть-Галичья 3 в. хут. Новоселидебный Богдановка тож. 4 в. Полный Пузанов тож. 4 в. дер. Китаевка 3 в.
с. МАЛЫШЕВО	Знаменская	4	Д.	1905	1	дер. Нижний Дубовец 2 в.
с. МАСЛОВО	Спасская	3	Д.	1848	3	дер.: Маслова 1 в. Ноздрина 1 в. Мальцева 1 в. Воробжа 3 в. Одоева 6 в. Леодчина 8 в. Свиридова 10 в. Журавлевка 11 в. хут. Лебедин 12 в.
с. МЕЛИХОВО (Никольское тож)	Николаевская	2	К.	1848	1	дер.: Терепша 1 в. Мешкова 2 в. Шумская 1 в. Кобозева 2 в. Прилепы 3 в.
с. МОКВА	Спасская	2 гор	К.	1848	2	дер.: Моква 2 в. Духовец 5 в.

1	2	3	4	5	6	7
с. МУРАВЛЕВО (Зорино тож)	Скорбященская	4	Д.	1847	1	дер. Барышникова 1 в.
с. МУРАВЛЕВО (Щекино тож)	Николаевская	2	К.	1770	1	селение Каменево 4 в. дер. Поповка 1 в.
с. НИЖНЕ- ГУТОВО	Казанская Скорбященская домовая в дер. Цветовой (приписная к церкви с. Нижне-Гуторова)	3	К.	1795	2	дер.: Ворошнева 3 в. Дворецкая Поляна 1 в. Кукуевка 7 в. Александровка 8 в. Екатериновка 12 в. Цветова 4 в.
с. НОВО- ЧЕРЕМОШНОЕ	Казанская	3	Д.	1845	1	дер. Грязный Верх 3 в.
с. НОЗДРАЧЕВО	Богословская	2	Д.	1894	1	дер.: Шагарова 3 в. Баланина 3½ в.
с. ОРЕХОВО	Введенская	1	Д.	1863	1	дер.: Пименовка ½ в. Хардикова 2 в. Тутова 3 в. Ванина 4 в.
с. ПАНИНСКОЕ	Митрофановская	3	К.	1855	1	хут.: Рождественский 3 в. Николаев 6 в. Поярков 3 в.
с. ПЕТРОВСКОЕ	Петропавловская	3	К.	1833	1	дер. Лучня ½ в. хут.: Амосов 6 в. Ивановский 6 в. Данцев 5 в. Власиков 1 в. Смородинный 5 в. Фошин 5 в. Андреевский 5 в. Голубицкий 6 в. селения: Васильевка 1 в. Андреевка 1½ в.

1	2	3	4	5	6	7
с. ПЛАКСИНО	Сергиевская	1	Д.	1721	1	дер.:Сорокина 1в. Плаксина ½ в. Березуцкая 2в. Золотухина 1в. Гунова 7в. Соскова 7в. хут. Александровский 3в. с-цо Маслово 7в.
с. ПЛОССКОЕ	Покровская	4	Д.	1845	1	
с. ПОКРОВСКОЕ	Покровская	3	Д.	1907	1	дер.:Стрешнева 4в. Яковлева 1в. Алексеевское 4в. Озерки 3в. Михайловка 2в. Малыхина 2в.
с. ПОЛНОЕ (Рождественское тож)	Христо- Рождественская	3	Д.	1880	1	с. Андреевка 3в. хут. Андреевка 3в.
с. ПОЛЯНСКОЕ	Воскресенская	1	К.	1866	3	дер.: Нартова 2в. Саморядова 3в. Жиляева 2в. Косторная 5в. селения: Петровское 4в. Анпилогово 5в.
с. ПОЙМЕНОВО	Введенская	2	Д.	1773	1	дер.:Апалькова 1в. Кононыхина 4в. Умеренкова 4в.
с. РЫШКОВО	Димитриевская	2 гор	К.	1887	1	дер.:Ламонова 4в. с.Голубицкое 4в. Зорино 4в. хут. Киселенский 6в.
с. РЫШКОВО что на Клюкве	Николаевская	2	К.	1819	1	дер.: Долгая 3в. Александровка 1в. Дурнева 1в. Марьина 2в. Козюлькина 1в. Халина 3в. Звегинцева 2в.
с. СПАССКОЕ	Спасская	3	Д.	1800	1	хут.Лебедин 12в. Новоселовка 8в. Александровка 8в.

1	2	3	4	5	6	7
с. СТАРКОВО	Покровская	1	К.	1834	1	дер.: Волобуева 4 в. Дмитриевка ½ в. Кобелева 3 в. М.-Долженкова 3 в. М.-Умрихина 3 в. Перькова 4 в. Соболева 4 в.
с. СТАРОСЕЛЬЦЕВО	Димитриевская	1	Д.	1900	1	дер.: Борбинка ½ в. Жизлова 1½ в. Посошкова ½ в. Хворостова 2 в. Зиборова 4 в. Звегинцева 1 в.
с. СТАРО- ЧЕРЕМОШНОЕ	Архангельская	4	Д.	1872	1	дер.: Кочегуровка 4 в. Денисово- Малиновка 4 в. Плоская 4 в. хут.: Б.Ивица 2 в. М.Ивица 4 в.
сл. СТРЕЛЕЦКАЯ	Николаевская	1 гор.	К.	1814	3	—
с. ТАЗОВО	Знаменская	2	К.	1850	2	дер. Жерновец 3 в. Малахова 5 в.
с. ТРОИЦЕ- КАМЕНЕВО	Троицкая	2	К.	1866	1	дер. Благодатная 1 в. Еськова 3 в.
с. ТРОИЦКОЕ, что на Рати	Троицкая	2	К.	1801	3	дер.: Безобразова 3 в. Петровская 4 в. Писклова 1½ в. Слободка, Щигров. у. 5 в.
с. ЧЕРНИЦЫНО	Покровская	3	Д.	1901	2	дер.: Маслова 2 в. Анахина 2 в. Ранкова 1 в. хут. Журавлин 12 в.
с. ШУМАКОВО	Георгиевская	4	К.	1879	1	дер. Радина 4 в. Шумаковка 4 в.
сл. ЯМСКАЯ	Введенская	1 гор	К.	1761	3	—
	Николаевская	1 гор	К.	1884	3	—
сл. ЯМСКАЯ (вокзал)	Богородичная (Споручницы грешных)	1 гор	К.	1899	1	—

ПУТИВЛЬСКИЙ УЕЗД						
1	2	3	4	5	6	7
город ПУТИВЛЬ	Преображенская (соборная)	1	К.	1697	3	хут.Кубер 1 в.
						Жидков 4 в.
						Сахаров 3 в.
						Пищиков 4 в.
						Баранников 7 в.
						Сахаров 2-й 5 в.
						хут. Минаков 4 в.
						Сычев 4 в.
						Терлецкий 2 в.
						Бахтин 3 в.
						Голубков 3 в.
						Дегтярев 3 в.
						Резников 7 в.
						Хохлов 6 в.
						Толченников 4 в.
						Чернобровкин 2 в.
						Кардашев 5 в.
						Коханов 1-й и 2-й 6 в.
						Бочаров 7 в.
						Зезюлин 6 в.
						Ляхов 6 в.
						Ильинский 5 в.
						Червяцов 6 в.
Иноземцев 3 в.						
Бабин 2 в.						
Греков 2 в.						
Гапонов 2 в.						
Мошин 4 в.						
Алябьев 6 в.						
Голубков 2-й 5 в.						
Ведерников 7 в.						
Гончаров 3 в.						
Новоселки 1 в.						

1	2	3	4	5	6	7
город ПУТИВЛЬ	Алекса́ндро – Невская (кладбищенская приписная к собору)	1	—	—	—	
	Благовещенская	1	К.	1840	4	5 деревень и 48 хуторов разного наименования, от 2 до 12 верст
	Вознесенская	1	Д.	1771	2	хут.: Марьин 12 в. Смолянинов 12 в. Шараповка 13 в. Казеновка 12 в. Кривоносовка 12 в. Кушееровка 10 в. Беловка 6 в. Серпенников 11 в. Воронов 13 в. Фантолин 8 в. Калачников 9 в. Плоховка 5 в. Бабин 4 в. Поченцевка 6 в.
	Воскресенская	1	К.	1762	3	дер.: Зинова 11 в. Белогалица 10 в. Щекина 7 в. Воцинкина 7 в. Новые Гончары 7 в. пригородные хутора от 2 до 10 в.
	Николаевская Великорецкая	1	К.	1770	2	дер.: Вшивка 7 в. Спащина 10 в. хут.: Голубин 2 в. Стриглов 6 в. Гончаров 4 в. Чеченев 6 в.

1	2	3	4	5	6	7
город ПУТИВЛЬ	Николаевская Можайская	1	К.	1850	1	хут.: Голубков 7 в. Кардашев 6 в. Зезюлин 7 в. Кабачников 9 в. Плоховка 6 в. Каширин 6 в. Солнцев 9 в. Минаков 6 в. Привалов 4 в. Челигов 5 в. Рышков 4 в. Чернабровкин 5 в. Алябьев 5 в.
	Покровская двухрамская	1	К.	1865	2	хут.: Бровкин 4 в. Кардашев 4 в. Орехов 10 в. Зезюлин 6 в. Почепцов 7 в. Приг. слоб. ½ в. Стоборов 1 в. Сахаров 6 в. Чернобровкин 2 в. и, кроме того, 27 мелких хуторов 2,3 и 5 дворов
	Покровская каменная	1	К.	1772	3	дер.: Скуносова 3 в. Ширяева 8 в. Сеймские мельницы 3 в. хут.: Анякин 1 в. Быков 8 в. Щечков 9 в. Пылов 11 в. Некрасов 11 в. Плотников 5 в. Плаксин 7 в.

1	2	3	4	5	6	7
с. АЛЕКСАНДРОВКА	Покровская	2	К.	1880	1	дер.Петуховка 2 в. хут.: Кузюровка 1½ в. Громов 1½ в.
с. АНТЫКИ	Успенская	1	Д.	1907	1	с. Стрельники 1 в. дер.: Кочань 7 в. Котова 5 в.
	Успенская (приписная в дер. Стрельниках)	1	Д.	1907	1	—
с. БЕРЮХ	Успенская	5	Д.	1786	1	дер.: Петуховка 4 в. Романовка 4 в. Моисеевка 4 в. Вегеровка 4 в.
с. БОЧЕЧКИ	Вознесенская	2	К.	1840	3	—
с. БОЛЬШОЕ НЕПЛЮЕВО	Успенская	4	К.	1907	3	дер. Корнев Хутор 10 в.
с. БУРЫНЬ	Вознесенская деревянная	2	Д.	1795	3	дер. Степановка 8 в.
	Вознесенская каменная	2	К.	1881	3	дер.: Шиловка ½ в. Челищева 7 в. Еленина 7 в.
с. БЕГОЩ	Знаменская	3	Д.	1859	1	дер.: Нихаевка 6 в. Николаевка 6 в.
с. ВОЛЫНЦЕВО	Благовещенская	5	К.	1899	1	дер.: Юрьевка 7 в. Ивановка 7 в.
с. ВОЩИНИНО	Успенская	5	К.	1865	1	дер.: Мачулищи 4 в. Щетинина 4 в. Масловка 5 в. Шошина 5 в.

1	2	3	4	5	6	7
с. ВЯЗОВОЕ	Покровская	2	К.	1875	1	—
с. ГАМАЛЕЕВКА	Воскресенская	4	К.	1842	3	дер.: Веселая 3 в. Викториновка 3 в.
с. ГВИНТОВОЕ	Введенская	2	Д.	1905	3	дер. Нечаевка 2 в. хут.: Анютин 5 в. Ульянин 3 в.
с. ГЛУШЕЦ	Архангельская	4	Д.	1871	2	с. Пески 2 в. хут. Беликов 2 в.
с. ГРУЗСКОЕ	Николаевская	2	К.	1806	3	сл.: Землянка 2 в. Дубинка 5 в. Шмелевка 5 в. Терновка 9 в.
	Всехвятская (кладбищенская приписная)	2	К.	1859	1	—
с. ГУДОВО	Николаевская	3	К.	1808	1	дер.: Эмадыкина 1 в. Матвеевка 2 в. Мишутина 3 в.
с. ДУХАНОВКА	Казанская	2	К.	1851	1	—
с. ДЬЯКОВКА	Вознесенская	4	К.	1882	1	дер. Заяровка ½ в. Сапушино 5 в.
с. ЖУКОВКА	Троицкая	4	К.	1836	3	хут. Тимофеевский 4 в. сл. Дмитровка 2 в. дер. Сагаревка 5 в.
с. КАЗАЦКОЕ	Покровская	2	К.	1800	2	—
с. КЛЕПАЛЫ	Казанская	4	К.	1837	3	дер.: Игоревка 6 в. Карпиловка 7 в. Новая Чаша 5 в. Ново- Александровка 7 в.
с. КНЯЗЕВО	Николаевская	3	К.	1813	1	дер.: Казачья 2 в. Малушина 2 в. Семейкина 2 в.
с. КОВЕНКИ	Ильинская	3	Д.	1798	1	—
с. КОЗИНО	Георгиевская	3	Д.	1844	1	дер. Городище 1 в.
с. КРАСНАЯ СЛОБОДА	Преображенская	2	К.	1886	1	дер.: Алухтовка 1½ в. Дечь 3 в.

1	2	3	4	5	6	7
с. КРУПЕЦ	Покровская	3	К.	1837	3	дер.: Воронок 2 в. Обесть 4 в. Трухоновка 3 в. Золоторевка 1 в. Утешная 6 в. Викторовка 6 в. Новоивановка 1 в.
с. ЛИНЕВО	Ильинская	5	К.	1750	1	дер. Калищи 8 в.
с. ЛОКОТЬ	Архангельская	3	Д.	1771	1	—
с. МАЛОЕ НЕПЛЮЕВО	Вознесенская	4	Д.	1902	1	хут.: Сорока 4 в. Головинский 4 в.
с. МАНУХОВКА	Покровская	5	Д.	1789	1	дер.: Новые Вирки 4 в. Ивановка 3 в.
	Казанская приписная с.Боярских Лежачей	5	Д.	1852	1	хут.: Кружок 6 в. Боярские Лежачи 3 в.
с. МИХАЙЛОВКА	Троицкая	4	Д.	1902	1	Дер.: Старая Чаша 1 в.
с. НИКОЛАЕВКА	Николаевская	4	К.	1841	1	—
с. НОВАЯ СЛОБОДА	Архангельская	5	Д.	1786	1	дер.: Алеева 2 в. Бруски 6 в. Бунякина 7 в. Бывалиная 3 в. Марьина 8 в.
с. ПОГАРИЧИ	Петропавловская	3	Д.	1899	1	дер.: Шумашевка 2 в. Веселая 2 в.
с. ПОПОВА СЛОБОДА	Троицкая	2	Д.	1856	1	—
с. РЕВЯКИНО	Димитриевская	3	К.	1836	1	дер.: Сергеевка ½ в. Забелина 1 в. Уцкая 5 в. Шопина 5 в.
с. РЫЖЕВКА	Николаевская	5	К.	1835	1	с.: Лежачи 4 в. Старые Виры 4 в. дер. Летучевка 5 в. хут.: Косеватый 4 в. Атыиск 3 в.

1	2	3	4	5	6	7
с. СТАРИКОВО	Успенская	3	К.	1868	1	дер. Екатериновка 6 в. с. Бровцыно 7 в.
	Васильевская цер.-школа в дер.Бровцыно (приписная)	3	Д.	1901	1	
с. САЛТЫКОВО	Петропавловская	2	Д.	1895	1	дер.:Дубровная 2 в. Ракитная 3 в.
с. ЧАПЛИЦИ	Казанская	5	Д.	1824	1	с. Козловка 4 в. дер.Святое Озеро 7 в. х. Пересыпка 6 в. д. Жары 8 в.
с. ЧЕРЕПОВКА	Воскресенская	4	Д.	1900	1	дер.: Сагаревка 4 в. Суховерховка 7 в. Орловка 5 в. х.Череповка 7 в. дер. Башеевка 8 в.
с. ШАЛЫГИНО	Троицкая	3	Д.	1777	1	—
с. ШУЛЬГИНО Ходино тож	Георгиевская	3	К.	1848	1	дер.:Малушина 3 в. Волковка 2 в. Николаевка 4 в.
с. ЯЦЫНО	Николаевская	1	К.	1863	1	дер.: Черепова ½ в. Новоселовка 3 в. Шараповка 3 в. х.: Терлецкий 3 в. Ляхов 5 в. Видерников 5 в.

РЫЛЬСКИЙ УЕЗД

РЫЛЬСКИЙ УЕЗД						
город РЫЛЬСК	Успенская соборная	1	К.	1811	3	дер. Николаевская 2 в. хут. Лавочный 2 в. дер. Луговка 7 в. хут. Михайловсий 1 в. с. Бояринцево 6 в дер.: Горелохова 12 в. Высторонь 7 в. Вискаля 5 в. Садик 5 в. Янкова 8 в. Сонина 6 в. Жилина 6 в. Журятина 4 в.
	Афанасьевская	1	К.	1772	3	дер. Поповка 5 в.
	Вознесенская	1	К.	1866	3	дер. Красная Слободка 2 в.
	Ильинская	1	Д.	1737	2	—
	Иоанно-Рыльская	1	К.	1772	2	—
	Казанская	1	Д.	1679	2	—
	Кирилло-Мифодиевская (домовая при Духовном училище)	1	К.	—	1	—
	Николаевская	1	К.	1817	1	дер.: Покровская 10 в. Журятина 7 в. Вольника 2 в. Подмонастырская слобода ½ в.
	Никифоровская домовая при тюрьме	—	—	—	—	—
	Покровская	1	К.	1822	3	дер.: Вискаля 3 в. Вольника 3 в. Покровская 12 в.
	Преображенская	1	К.	1769	3	хут. Звягин 1½ в.
	Успенская, что в Бору	1	Д.	1510	1	дер. Гнеушева 4 в.
	Христорождественская (кладбищенская)	1	К.	1848	2	хут. Корневский 4 в.

1	2	3	4	5	6	7
с. АЛЕКСАНДРОВКА	Владимирская	6	К.	1823	3	—
с. АЛЕКСЕЕВКА	Покровская	2	Д.	1834	1	дер. Горки 3 в.
с. АКИМОВКА	Успенская	3	К.	1831	1	дер.: Гниловка 1 в. Анатольевка 3 в.
с. АМОНЬ	Покровская	4	К.	1888	1	дер.: Родионовка 1 в. Чубаровка 5 в. Прилеповка 6 в.
с. АРТЮШКОВО	Покровская	3	Д.	1872	1	дер.: Моршнева 2 в. Ишутина 3 в. Высокая 7 в. Средний Мордок 6 в. х. Клевицкий 8 в.
с. БЕРЕЗНИКИ	Борисо-Глебская	5	Д.	1876	1	дер.: Стропицы 2 в. Виконь 3 в. Кольтечева 1 в.
с. БЛАГОДАТНОЕ	Ильинская	6	К.	1906	3	дер.: Ковыневка 1 в. Секерина 3 в. Дерюгина 2 в.
	Рождество-Богородичная	6	Д.	1771	1	дер.: Дерюгина 4 в. Кулешовка 2 в. Ивановка 2 в. Ковыневка 2 в.
с. БОБРОВО	Покровская	4	К.	1903	1	дер.: Матохина 7 в. Михайловка 7 в.
с. БОРОМЫКОВО	Николаевская	4	Д.	1863	1	дер.: Кулига 1 в. Тишовка 1 в. Трошина 2 в. Верхняя Лухтанова 2 в. Нижняя Лухтанова 3 в.
с. БУПЕЛ	Троицкая	5	Д.	1883	1	дер. Студенок 4 в.
с. ВЕСЕЛОЕ	Анно-Зачатиевская	2	Д.	1871	1	—
с. ВОЛОБУЕВО	Успенская	3	К.	1798	1	дер.: Казачья 1 в. Некрасова 1 в. Огрицкая 1 в. Семенова 3 в. Тимохина 7 в. Малая Низовцева 5 в. Чебышевка 8 в. Мордок 8 в. Тереховка 4 в. Износкова 4 в.

1	2	3	4	5	6	7
с. ГАПОНОВО	Вознесенская	6	К.	1868	1	—
с. ГЛУШКОВО	Петропавловская	2	К.	1848	2	—
	Троицкая	2	К.	1783	3	—
с. ГНЕУШЕВО	Казанская	4	Д.	1834	1	дер. Вагощи 2 в. х. Воскресенский 2 в. дер. Малаховка 2 в.
с. ГОЛУБОВКА	Николаевская	5	Д.	1842	1	дер.: Мухина 7 в. Жировка 3 в.
с. ДРОНОВКА	Спасская	3	К.	1817	4	дер.: Урус 2 в. Колодежи 2 в. Неониловка 1 в. Ходейкова 2 в.
с. ДУРОВО	Знаменская	3	Д.	1862	1	дер.: Каменка 2 в. Павловка 1 в.
с. ЗВАННОЕ	Покровская	2	Д.	1882	1	дер. Будки 3 в.
с. КАПУСТИНО	Иоакимовская	5	Д.	1786	2	дер.: Переступлино 1 в. Журавлевка 1 в. Вяжина 3 в. Капустянка 2 в.
с. КАПЫСТИЧИ	Введенская	5	К.	1848	1	дер. Платонова 2 в.
с. КАРИЖ	Димитриевская	2	Д.	1868	3	дер. Ходяковка 5 в.
с. КОБЫЛКИ	Архангельская	2	К.	1815	1	хут. Петровка 1 в.
с. КОМАРОВКА	Николаевская	2	Д.	1907	1	дер. Вишневка 4 в.
с. КОРЕНЕВО	Христорожественская	6	К.	1839	3	дер. Булгаковка 3 в.
	Покровская при ст. Коренево (церк. школа)	6	Д.	1903	1	—

1	2	3	4	5	6	7
с. КОРЕНСКОЕ	Рождество-Богородичная	4	К.	1860	3	дер.: Стремоуховка ½ в. Дугина 4 в. Щекина 3 в. Кулемзина 5 в. Каменка 4 в.
с. КОРОВЯКОВКА	Николаевская	2	Д.	1858	1	дер. Заболотовка 1 в. Панкратовка 3 в.
с. КОСТРОВА	Владимирская	5	К.	1781	3	дер.: Моисеевка 1½ в. Кленная 5 в. Шустовка 3 в. Огаркова 7 в. Тураевка 6 в.
с. КУЛЬБАКИ	Введенская	2	Д.	1890	3	дер.: Мужица 2 в. Елизаветовка 6 в. Новоивановка 2 в. Сергеевка 5 в.
с. ЛОМАКИНО	Николаевская	3	Д.	1884	1	дер.: Свинарка 1 в. Кулемзина 8 в.
с. ЛЮБИМОВКА	Покровская	6	К.	1877	3	дер. Толстый Луг 1 в.
	Пантелеймоновская кладбищенская	—	Д.-К.	1877	1	
с. МАЗЕПОВКА	Преображенская	5	К.	1895	1	дер. Степановка 5 в.
с. МАКЕЕВО	Николаевская	4	К.	1859	1	дер. Городище 1 в. Никищенко 1 в.
с. МАРКОВО	Николаевская	3	К.	1824	1	—
с. МИЛЕНИНО-НИЗОВЦЕВО	Троицкая	3	Д.	1895	2	дер. Шапошникова 2 в.
	Знаменская дом. в д. Поповке (приписная к церкви с. Миленина-Низовцева)	3	Д.	—	—	х. Арсенов 3 в. дер.: Романова 3 в. Сухая 5 в. Тимохина 3 в.

1	2	3	4	5	6	7
с. НАДЕЙКА	Рождество-Богородичная	4	Д.	1891	1	—
с. НЕПЛЮЕВКА	Димитриевская	4	Д.	—	1	с. Богослово 3 в.
с. НИКОЛЬНИКОВО	Николаевская	4	Д.	1747	1	дер.: Киреева 2 в. Жговити 1 в. Воегощь 7 в. Янкова 2 в. Покровская 5 в.
с. НОВО-ТРОИЦКОЕ	Троицкая	2	К.	1858	1	дер.: Внезапная 8 в. Гордеевка 5 в. Константиновка, Сумской у. 3 в.
с. ОБУХОВКА	Ахтырская	6	К.	1869	3	дер. Успенская 7 в.
с. ОСМОЛОВО	Николаевская	5	Д.	1887	1	дер.: Игнатъева 2 в. Конопляновка 4 в. Войнова 1 в.
с. ПЕТРОВСКОЕ Софроновка	Архангельская	5	К.	1812	2	дер.: Софронова 1 в. Медвежья 3 в.
с. ПОПОВКА Клевень тож	Николаевская	4	Д.	1888	1	—
с. РЖАВА	Казанская	3	К.	1756	2	дер.: Мордок 3 в. Шагаровка 2 в. Кекина 7 в.
с. САМАРКА	Успенская	3	Д.	1875	1	дер. Лещиновка 4 в.
с. СНАГОСТЬ	Николаевская	6	Д.	1732	1	дер.: Апанасовка 5 в. Бляхова 6 в.
	Рождество-Богородичная	6	К.	1831	3	дер. Апанасовка 3 в.
с. СТУДЕНОК	Спасская	3	К.	1830	1	с. Ивановка 3 в. дер. Александровка 2 в. х.: Нижний Мельницкий 2 в. Парменовка 2 в.

1	2	3	4	5	6	7
с. СУХИНОВКА	Сретенская	2	Д.	1773	1	с.: Козыревка 2 в. Волфино 6 в.
с. СУЧКИНО	Успенская	1	Д.	1905	1	—
с. ТЕТКИНО	Покровская	2	К.	1875	1	дер. Поповы Лежачи 2 в. х.Бырдин 7 в. дер.: Вегеровка 6 в. Дорошовка 5 в.
с. ТОЛПИНО	Богоявленская	6	К.	1717	1	дер. Гавриловка 1 в. х. Колычевка 3 в. дер. Любимовка 5 в.
с. ТУРАНСКОЕ	Петропавловская	5	К.	1833	1	дер.: Алешня 2 в. Мальшевка 1 в. Серовка 4 в. Вер. Воронок 4 в. Ниж. Воронок 5 в. Борщевка 7 в. х. Цуканов 5 в.
с. ТУРКИ	Знаменская	4	Д.	1887	1	дер. Матвеевка 2 в.
с. ЧУПАХИНО	Одигитриевская	5	Д.	1898	1	дер.: Верхняя Чупахина 4 в. Манина 2 в. Волокитена ½ в. Ладыгина 4 в. с. Кисилевка 4 в.

ЕДИНОВЕРЧЕСКИЕ ЦЕРКВИ

О ЦЕРКВАХ					О ПРИХОДАХ
Название городов, слобод и сел, в коих имеются церкви	Наименование церквей	Кам. или дер.	Год постройки	Число престолов	Приселки, входящие в состав приходов, с показанием их расстояния
Город РЫЛЬСК	Покровская	Д.	1837	1	—
с. ПУШКАРНОЕ Рыльского у.	Николаевская	К.	1893	1	дер.Жадина ½ в.
с. НИЖНИЕ ДЕРЕВЕНЬКИ Льговского у.	Николаевская	Д.	1907	1	—
с. ДЕРЛОВО Фатежского у.	Покровская	К.	1888	1	дер.Шурова 2 в.
с. РУССКОЕ ПОРЕЧНОЕ Суджанского у.	Успенская	Д.	1898	1	—

СПРАВКА о количестве действующих храмов в Курской области. 1945-2012 гг.

год	количество храмов	год	количество храмов
01.01.1945	294 ¹	1971	99
01.01.1946	327	1972	93
01.01.1947	330	1973	91
01.01.1948	323	1974	90
01.01.1949	317	1975	89
1957	146	1976	86
1958	151	1977-1985	85 ²
1960	146	1987	84
1961	127	2004	282 (приходы)
1962	122	2007	285 (приходы)
1964	111	2008	290 (приходы)
1965	105	2009	290 (приходы)
1966	103	2011	297 (приходы) ³
1968	102	2012	297 (приходы)
1969	100		

Примечания:

1. Данные за 1945-1950 гг. приводятся в границах Курской области, существовавших до 1954г.
2. По данным учета, проведенного в 1986 г., в области было 79 культовых зданий, не используемых в религиозных целях, из них под народно-хозяйственные нужды занято 44, под социально-культурные – 20, пустовало 15 – все в аварийном состоянии.
3. В 2012 г. Курская епархия была преобразована в митрополию, из ее состава выделились Железногорская и Щигровская епархии.

Ф. Р-213. Оп. 1. Д. 57. Л. 5. Оп. 2. Д. 12. Л. 1. Д. 9. Л.

2. Д. 6. Л. 1.

Ф. Р-3322. Оп. 10. Д. 352. Л. 151. Д. 366. Л. 98. Д. 377. Л. 96; Д. 390. Л. 227. Оп. 12. Д. 19. Л. 75; Оп. 13. Д. 40. Л. 17. Д. 28. Л. 126. Д. 16. Л. 78. Д. 5. Л. 77; Д. 80. Л. 74. Д. 150. Л. 31. Д. 164. Л. 99. Д. 175. Л. 42; Д. 185. Л. 30. Д. 197. Л. 3. Д. 136. Л. 23. Д. 125. Л. 41; Д. 113. Л. 22. Д. 103. Л. 28. Д. 228. Л. 26;

Ф. Р-5027. Оп. 1. Д. 10. Л. 40. Д. 15. Л. 8, 50. Д. 20. Л. 4. Д. 25. Л. 46; Оп. 2. Д. 4. Л. 4. Оп. 3. Д. 26. Л. 25.

Курские епархиальные ведомости. 2004 г., декабрь.

№ 17-18 (112-113); 2007 г., декабрь. № 30-31 (193-194); 2008 г., декабрь. № 23-24 (217-218); 2009 г., декабрь.

№ 24-25 (242-243); 2011 г., декабрь. № 23-24 (292-293).

Православный церковный календарь. 2013. Изд. Курской митрополии РПЦ. С.133-146.

Список использованных источников.

Архивные документы

- Ф.4. Курский губернский статистический комитет
 Ф.20 Курская духовная консистория
 Ф.33 Курское губернское правление
 Ф.184 Курская казенная палата
 Ф.217 Церкви Курской губернии
 Ф.483 Благочиннические округа Курской епархии
 Ф.750 Учреждения духовного управления и суда Курской епархии, созданные после от-
 деления церкви от государства
- Ф.Р-30 Ф.И. Лаппо (личный фонд)
 Ф.Р-213 Уполномоченный Совета по делам религии при СМ СССР по Курской области
 Ф.Р-323 Курский губернский отдел управления
 Ф.Р-770 Исполнительный комитет Курского городского Совета народных депутатов
 Ф.Р-1287 Курский губернский административный отдел
 Ф.Р-1758 Львовский окружной исполком Совета РК и КД
 Ф.Р-1813 Львовский уездный отдел управления
 Ф.Р-2511 Рыльский уездный отдел управления
 Ф.Р-2514 Рыльский уездный административный отдел
 Ф.Р-3322 Исполком Курского облсовета депутатов трудящихся
 Ф.Р-3923 Исполком Глушковского районного Совета депутатов трудящихся
 Ф.Р-3928 Исполком Кореневского районного Совета депутатов трудящихся
 Ф.Р-3941 Исполком Рыльского районного Совета депутатов трудящихся
 Ф.Р-4991 Исполком Хомутовского районного Совета депутатов трудящихся
 Ф.Р-5027 Уполномоченный Совета по делам Русской Православной церкви при СМ СССР
 по Курской области

Печатные издания

- Собрание узаконений и распоряжений рабочего и крестьянского правительства. – 1918,
 1922, 1929 гг.
 Справочная тетрадь о церквях Курской епархии и составе при них причтов. – Курск, 1890.
 Ф. 217. Оп. 1. Д.105.
 Справочная тетрадь о церквях Курской епархии и составе при них причтов. – Курск, 1898.
 Ф. 217. Оп.1. Д. 117.
 Справочная книга о церквях, приходах и причтах Курской епархии за 1908 г. – Курск, 1909.
 Из истории монастырей и храмов Курского края. Курск, 1998.
 Материалы для истории церквей Курской, Харьковской, Орловской, Черниговской и
 Воронежской губерний, городов и станиц Донской области. 7136 (1628) – 1746 гг. М., 1913.

Содержание

	стр.
Предисловие	3
Список сокращений	14
г. Курск	15
Сергиево-Казанский собор	16
Ахтырский храм иконы Божьей Матери	20
Введенский храм	23
Вознесенский храм	27
Воскресенско-Ильинский храм	30
Храм во имя иконы Божьей Матери «Всех Скорбящих Радость»	35
Всехсвятский храм	38
Иоанно-Богословский храм	41
Михайловский храм	44
Никольский храм	48
Свято-Троицкий (Нижне-Троицкий) храм	53
Серафима Саровского храм	58
Успенско-Никитский (Никитский) храм	61
Курский район	64
Покровский храм с. Беседино	65
Храм святителя Митрофана Воронежского с. Букреевка	68
Храм Архангела Михаила с. Верхнекасиново	72
Свято-Троицкий храм с. Винниково	76
Покровский храм с. Виногробль	79
Знаменский храм с. Колодное	82
Свято-Троицкий храм с. Лебяжье	85
Храм в честь иконы Божьей Матери «Всех Скорбящих Радость» с. Муравлево	89
Храм апостола Иоанна Богослова с. Ноздрачево	92
Введенский храм с. Пименово	95
Свято-Троицкий храм с. Троица	99
Глушковский район	103
Свято-Троицкий храм с. Глушково	104
Покровский храм с. Алексеевка	108
Покровский храм с. Званное	111
Храм вмч. Димитрия Солунского с. Карыж	115
Храм свт. Василия Великого с. Коровяковка	117
Введенский храм с. Кульбаки	121
Феодосьевский храм с. Попово-Лежачи	124
Сретенский храм с. Сухиновка	127
Покровский храм с. Теткино	129

Кореневский район	132
Покровский храм с. Коренево	133
Ильинский храм с. Благодатное	135
Свято-Троицкий храм с. Верхняя Груня	138
Покровский храм с. Любимовка	142
Рыльский район	146
Успенский собор г. Рыльска	147
Покровский храм г. Рыльска	151
Вознесенский храм г. Рыльска	154
Часовня во имя прп. Иоанна Рыльского г. Рыльска	157
Успенский храм г. Рыльска	161
Знаменский храм с. Бегоща	166
Борисоглебский храм с. Березники	168
Покровский храм с. Боброво	171
Успенский храм с. Волобуево	174
Покровский храм с. Ивановское	177
Введенский храм с. Капыстичи	181
Храм вмч. Георгия Победоносца с. Козино	184
Храм Рождества Пресвятой Богородицы с. Коренское	186
Покровский храм с. Крупец	189
Храм Архангела Михаила с. Локоть	192
Свято-Никольский храм с. Поповка	196
Хомутовский район	198
Храм мчч. Флора и Лавра с. Хомутовка	199
Покровский храм с. Амонь	201
Храм Архангела Михаила с. Калиновка	203
Предтеченский храм с. Ольховка	205
Храм вмч. Димитрия Солунского с. Сальное	209
Карта церквей Курской епархии	
Справочная книга о церквях, приходах и причтах Курской епархии за 1908 г.(извлечения*)	211
Справка о количестве действующих храмов в Курской области. 1945-2012 гг.	234
Список использованных источников	235

Сдано в набор 23.10.2013 г.
Подписано в печать 20.12.2013 г.
Формат 60 x 90 ¹/₈.
Бумага офсетная.
Тираж 200 экз.
Заказ № 796.

Отпечатано в ООО «ЦР» Лоцман».
Россия, 305004, г. Курск,
ул. Семеновская, 78.